令和2年度

「和歌山県の若者の意識と行動に関する調査」

報告書

令和3年3月

和歌山県環境生活部県民局

青少年・男女共同参画課

目次

I 調査概要	1
1. 調査の目的	1
2. 調査対象・調査方法	1
3. 有効回答件数・回収率	1
4. 調査時期	1
5. 調査報告書の読み方及び注意事項	1
II 調査結果	2
1. 回答者属性	2
2. 自分自身について	3
(1) 自己肯定感	3
(2) 希望する生き方	5
3. ひきこもり群について	7
(3) 外出頻度	8
(4) 家にいるようになった期間	8
(5) 家にいるようになったきっかけ	9
(6) 家族以外の人との会話頻度	9
4. 地域とのかかわりについて	10
(7) 地域とのかかわりへの考え方	10
(8) 地域とのコミュニケーション	11
(9) 地域活動への参加	12
(10) 地域活動へ参加しない理由	15
(11) 地域への好感度	16
(12) 和歌山県への定住意向	18
(13) 住みたいところ	20
5. 学校または家庭について	23
(14) 学校での経験	23
(15) 家庭での経験	26
(16) 活動や体験への参加経験	29
(17) 家庭生活への満足度	37
6. 男女の考え方について	38
(18) 男女の役割に対する考え方	38
(19) 暴力に対する認識	39
7. 悩みや心配ごとについて	62
(20) 悩みや心配ごと	62
(21) 相談相手	65
(22) 相談方法	68

8. 就業・職業について	69
(23) 職業	69
(24) 職業生活への満足度	70
(25) 就職していない理由	72
(26) 希望する職業	73
(27) 仕事を選ぶ際の重視点	75
9. インターネットや SNS の利用について	76
(28) インターネットの使用内容	76
(29) インターネットの使用時間	79
(30) インターネット利用時の経験	84
(31) インターネット利用時の注意点	87
(32) SNS での体験の有無	89
(33) SNS の利用経験	96
(34) 実際に会った目的	99
(35) フィルタリング機能の認知	100
(36) フィルタリング機能の利用状況	101
10. 非行的行為に対する考え方について	102
(37) 未成年の行動に対する考え方	102
(38) 子供・若者の育成に必要なこと	113
(39) 意見・要望	115
Ⅲ 調査票	117

I 調査概要

1. 調査の目的

若者の価値観や、規範意識、家庭・学校・地域における生活実態等を把握し、「和歌山県子供・若者計画」（平成 29 年～33 年度）の次期計画策定の基礎資料とすることを目的に実施した。

2. 調査対象・調査方法

	高校生	県内在住者
人数	2,030 名	2,000 名
抽出方法	各高等学校等にて抽出	市町村別、年齢層別、男女別に住民基本台帳から無作為抽出
調査方法	高等学校等を通じて調査票用紙の配付・回収	郵送による調査票用紙の配付・回収

3. 有効回答件数・回収率

	調査対象数	有効回答件数	回収率
高校生	2,030 名	1,868 件	92.0%
県内在住者	2,000 名	783 件	39.2%

4. 調査時期

令和 2 年 9 月～10 月中旬

5. 調査報告書の読み方及び注意事項

- 集計表の全体の数値は回答件数、各項目の数値は全体における構成比率を示している。
- 複数回答の設問は、回答が 2 つ以上ありうるため、合計は 100%を超えることもある。
- 図表中の「N」は回答件数の総数であり、100%が何件の回答に相当するかを示す算出の基数である。
- 年代別、男女別の分析に係る図表では、それぞれ年齢、性別について未回答の方がいるため、全体数値とは合致しない。
- 調査結果の分析にあたり、使用した資料の引用元は以下のとおり。

前回調査：平成 27 年 9 月～10 月にかけて

和歌山県が実施した「和歌山県の若者の意識と行動に関する調査」

内閣府：平成 30 年度「生活状況に関する調査」

〈<https://www8.cao.go.jp/youth/kenkyu/life/h30/pdf-index.html>〉

内閣府：令和元年度「青少年のインターネット利用環境実態調査」

〈https://www8.cao.go.jp/youth/youth-harm/chousa/net-jittai_list.html〉

Ⅱ 調査結果

1. 回答者属性

- 性別は、「女性」が52.1%、「男性」が46.4%であった。
- 年代は、「高校生」が70.5%、若者は「35～39歳」が9.0%で最も高く、次いで「30～34歳」が7.0%となっている。
- 同居者は、「母」が77.4%と最も高く、次いで「父」が64.7%、「弟」が21.5%となっている。
- 同居者を若者・高校生別にみると、ともに「母」が最も高いが、若者は配偶者や子供も高くなっている。

【全体】性別

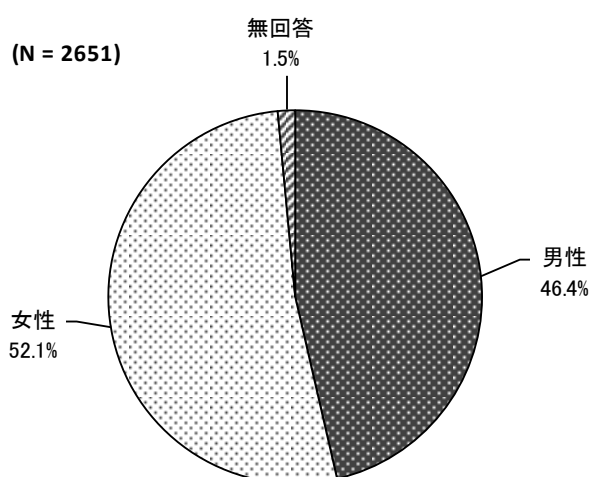

【全体】年代別

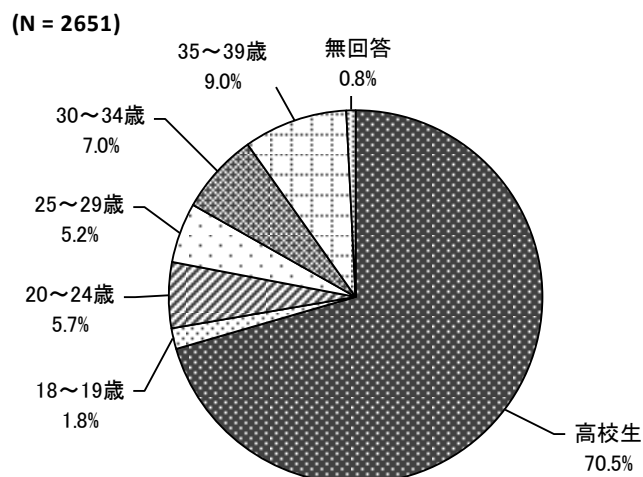

【若者・高校生別】同居者

	全体	父	母	配偶者	子供	兄	姉
全体	2,651	64.7	77.4	11.2	10.6	13.7	13.0
若者	783	33.6	42.3	37.3	34.9	6.0	4.9
高校生	1,868	77.7	92.1	0.2	0.4	17.0	16.4

	弟	妹	祖父	祖母	その他	同居人はいない(単身世帯)	無回答
全体	21.5	20.5	7.8	13.3	5.0	3.8	1.0
若者	7.0	6.1	4.5	9.3	4.9	12.5	2.2
高校生	27.5	26.5	9.3	15.0	5.1	0.2	0.5

2. 自分自身について

(1) 自己肯定感

問5 あなたは自分のことが好きですか。(○は1つだけ)

- 全体では、「わからない」が29.6%と最も高く、次いで「どちらかといえば好き」が27.5%、「好き」が20.6%となっている。
- 「好き」と「どちらかといえば好き」を合わせた“好き”は48.1%、「きれい」と「どちらかといえばきれい」を合わせた“きれい”は20.9%となっており、自分を“好き”と考える回答は全体の約半数を占めた。
- 若者・高校生別にみると、若者では「どちらかといえば好き」が36.5%で最も高い一方で、高校生では「わからない」が33.4%で最も高く、高校生は若者と比べ、自分自身の判断に迷う様子が見えがえる。
- 男女別にみると、男性は「わからない」、女性は「どちらかといえば好き」がそれぞれ最も高くなっており、また「好き」は男性の方が女性より7.1ポイント高くなっている。
- ひきこもり状況別にみると、ともに「どちらかといえば好き」が最も高いが、“好き”では広義のひきこもり群が広義のひきこもり群以外より17.3ポイント低く、自己肯定感に大きな差がみられる。

【若者・高校生別】

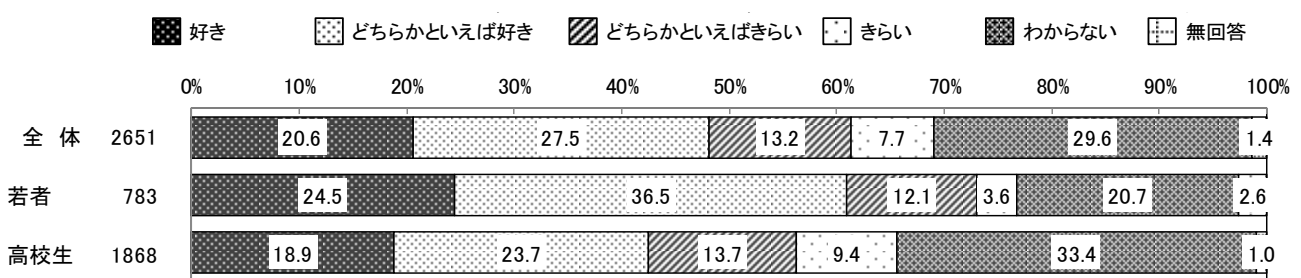

【男女別】

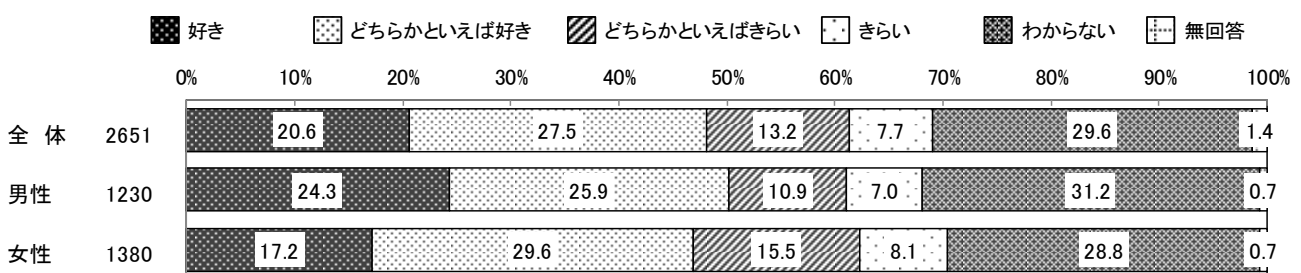

【ひきこもり状況別】 ひきこもり状況無回答の方を除く

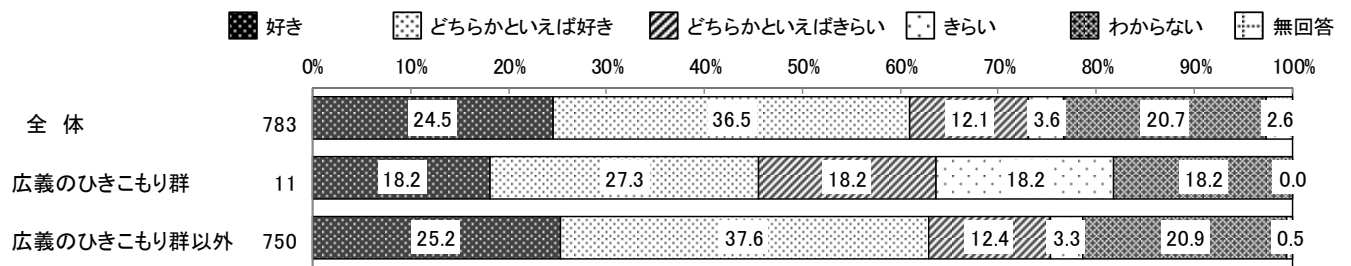

(2) 希望する生き方

問6 あなたはどのように生きていきたいですか。(〇は3つまで)

- 全体では、「家族やまわりの人たちと円満に楽しく暮らしたい」が59.4%と最も高く、次いで「好きなことをしながら生活したい」が56.7%、「健康に暮らしたい」が46.6%となっている。
- 若者・高校生別にみると、若者では「家族やまわりの人たちと円満に楽しく暮らしたい」が70.2%、高校生では「好きなことをしながら生活したい」が61.9%でそれぞれ最も高い。また、「健康に暮らしたい」は若者の方が高校生より15.7ポイント高く、若者では健康を意識する人が多いことがうかがえる。
- 男女別にみると、男性では「好きなことをしながら生活したい」が55.9%、女性では「家族やまわりの人たちと円満に楽しく暮らしたい」が70.1%でそれぞれ最も高くなっており、男女で将来への考え方に違いがみられる。
- 自己肯定感別にみると、<好き>と<どちらかといえば好き>では「家族やまわりの人たちと円満に楽しく暮らしたい」、<どちらかといえばきらい>、<きらい>、<わからない>では「好きなことをしながら生活したい」がそれぞれ最も高く、自己肯定感の高い人は自己肯定感が低い人と比べて、周囲と良好な関係を築きたい傾向がみられる。

【若者・高校生別】

	全 体	家族やまわりの人たちと円満に楽しく暮らしたい	好きなことをしながら生活したい	経済的に豊かな生活をしたい(お金持ちになりたい)	自分の個性や特技をいかしたい	社会や他の人のために役立ちたい	高い評価や地位を得たい
全 体	2,651	59.4	56.7	32.6	12.3	13.7	5.4
若者	783	70.2	44.4	34.4	9.5	11.4	2.6
高校生	1,868	54.8	61.9	31.9	13.5	14.7	6.5

	健康に暮らしたい	しがらみや価値観に縛られず自由に生きたい	挑戦し続けたい	わからない	その他	無回答
全 体	46.6	20.8	6.8	1.8	1.0	1.6
若者	57.7	21.2	7.0	1.1	0.5	2.6
高校生	42.0	20.7	6.6	2.0	1.2	1.2

【男女別】

	全 体	家族やまわりの人たちと円満に楽しく暮らしたい	好きなことをしながら生活したい	経済的に豊かな生活をしたい(お金持ちになりたい)	自分の個性や特技をいかしたい	社会や他の人のために役立ちたい	高い評価や地位を得たい
全 体	2,651	59.4	56.7	32.6	12.3	13.7	5.4
男性	1,230	48.6	55.9	35.4	13.4	11.4	7.8
女性	1,380	70.1	58.2	30.8	11.3	15.9	3.3

	健康にくらいたい	しがらみや価値観に縛られず自由に生きたい	挑戦し続けたい	わからない	その他	無回答
全 体	46.6	20.8	6.8	1.8	1.0	1.6
男性	43.6	20.7	8.9	2.9	1.1	0.7
女性	50.1	20.9	5.0	0.8	0.8	1.2

【自己肯定感別】 自己肯定感別無回答の方を除く

	全 体	家族やまわりの人たちと円満に楽しく暮らしたい	好きなことをしながら生活したい	経済的に豊かな生活をしたい(お金持ちになりたい)	自分の個性や特技をいかしたい	社会や他の人のために役立ちたい	高い評価や地位を得たい
全 体	2,651	59.4	56.7	32.6	12.3	13.7	5.4
好き	545	62.8	57.4	33.4	11.4	13.4	6.1
どちらかといえば好き	729	68.7	54.3	35.4	14.7	14.7	6.7
どちらかといえばきらい	351	57.0	60.4	37.6	13.1	15.4	5.7
きらい	203	42.9	57.1	30.5	14.8	14.3	4.9
わからない	785	55.5	58.2	28.9	10.2	12.5	3.7

	健康にくらいたい	しがらみや価値観に縛られず自由に生きたい	挑戦し続けたい	わからない	その他	無回答
全 体	46.6	20.8	6.8	1.8	1.0	1.6
好き	48.1	20.2	12.1	0.0	0.7	1.5
どちらかといえば好き	51.3	19.3	6.7	0.4	0.1	1.1
どちらかといえばきらい	41.9	25.6	3.7	1.1	1.4	0.0
きらい	31.0	35.0	3.9	4.9	3.0	0.5
わからない	48.2	17.1	5.5	3.8	1.3	0.6

3. ひきこもり群について

ひきこもり群の定義

平成 30 年度に内閣府が実施した「生活状況に関する調査」の定義を引用し、下記に該当する者を「ひきこもり群」とした。

- 問 7 の外出頻度で選択肢 5～8 のいずれかに回答
- 問 8 で 6 か月以上の期間を回答

問 7 の選択肢 5～8

5	「ふだんは家にいるが、自分の趣味に関する用事 のときだけ外出する」	準ひきこもり群	広義のひきこもり群
6	「ふだんは家にいるが、近所のコンビニなどには 出かける」	狭義のひきこもり群	
7	「自室からは出るが、家からは出ない」		
8	「自室からほとんど出ない」		

※ただし、次のものを除く。

- ①自営業・自由業を含め、現在、何らかの仕事をしていると回答した者
- ②身体的な病気がきっかけで現在の状態になったと回答した者
- ③主な職業を「専業主婦・主婦・家事手伝い」と回答するか、現在の状態になったきっかけを「介護・看護・妊娠」とし、「最近6か月間に家族以外の人と会話をしましたか」で「よく会話しただ・ときどき会話しただ」とした者
- ④新型コロナウイルス感染症による影響を理由とする者

ひきこもり群の状況

- 上記の定義より、今回の調査では、ひきこもり群は「準ひきこもり群」が 7 名 (0.9%)、「狭義のひきこもり群」が 4 名 (0.5%)、「広義の引きこもり群」は 11 名 (1.4%) となった。

ひきこもり群の状況

	全体	広義のひきこもり群			広義のひきこもり群以外	無回答
			準ひきこもり群	狭義のひきこもり群		
人数	783	11	7	4	750	22
割合	100	1.4	0.9	0.5	95.8	2.8

(3) 外出頻度

問7 あなたはふだんの^{がいしゅつ}のくらい外出しますか。(〇は1つだけ)

- 広義のひきこもり群の外出頻度については、「ふだんは家にいるが、自分の趣味に関する用事のみだけ外出する」が 63.6%と最も高く、次いで「ふだんは家にいるが、近所のコンビニなどには出かける」が 27.3%となっている。
- 内閣府による平成 30 年度「生活状況に関する調査」の結果と比較すると、和歌山県の広義の引きこもり群では「ふだんは家にいるが、自分の趣味に関する用事のみだけ外出する」が 6 割を超えており、全国と比べて傾向が異なっている。

【全国との比較】

		全 体	ふだんは家 にいるが、自 分の趣味に 関する用事 のみだけ外 出する	ふだんは家 にいるが、近 所のコンビニ などには出 かける	自室からは 出るが、家か ら出ない	自室からほと んど出ない	無回答
和歌山県	広義のひきこもり群	11	63.6	27.3	0.0	9.1	0.0
	広義のひきこもり群以外	750	2.9	2.9	0.1	0.0	0.0
全国	広義のひきこもり群	47	40.4	44.7	10.6	4.3	0.0
	広義のひきこもり群以外	3,201	3.1	2.8	0.1	0.1	0.5

(4) 家にいるようになった期間

問8 現在の状態^{げんざい}となってどのくらい^{じょうたい}経ちますか。^た

- 広義のひきこもり群のうち、現在の状態となった期間は、「5 年以上」が 54.5%と最も高く、次いで「1 年以上 2 年未満」が 27.3%、「2 年以上 5 年未満」が 18.2%となっている。

【全体】 ※ 広義のひきこもり群のみ

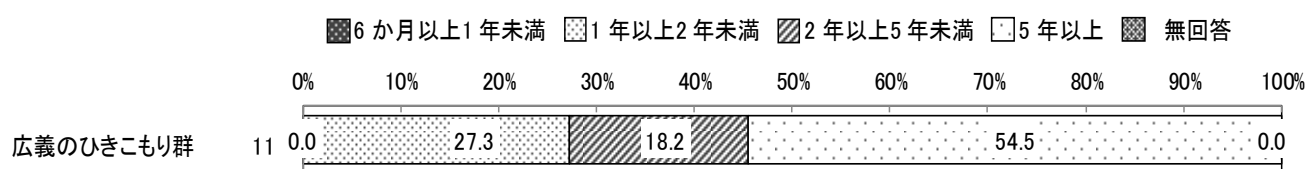

(5) 家にいるようになったきっかけ

問9 げんざい じょうたい 現在の状態となったきっかけはなんですか。(あてはまるものすべてに○)

- 広義のひきこもり群のうち、現在の状態となったきっかけは、「人間関係がうまくいかなかったこと」が36.4%で最も高くなっている。

【全体】※ 広義のひきこもり群のみ

	全 体	小学生時の不登校	中学生時の不登校	高校生時の不登校	大学生(専門 学校生、短期 大学生含む)時の不登校	受験に失敗 したこと(高 校、大学等)	就職活動が うまくいかな かったこと	職場になじめ なかったこと	人間関係が うまくいかな かったこと
広義のひきこもり群	11	0.0	0.0	18.2	18.2	0.0	9.1	18.2	36.4

	病気	妊娠したこと	退職したこと	介護・看護を 担うことにな ったこと	特にない	わからない	その他	無回答
広義のひきこもり群	27.3	0.0	18.2	0.0	9.1	0.0	27.3	0.0

(6) 家族以外の人との会話頻度

問10 さいきん げつかん かぞくいがい ひと かいわ 最近6か月間に家族以外の人と会話をしましたか。(○は1つだけ)

- 広義のひきこもり群のうち、「よく会話をした」は45.5%と最も高く、次いで「ときどき会話をした」が36.4%、「全く会話をしなかった」が18.2%となっている。
- 「よく会話をした」と「ときどき会話をした」を合わせた「会話をした」は81.9%と **8割以上が家族以外の人と会話をしている。**

【全体】※ 広義のひきこもり群のみ

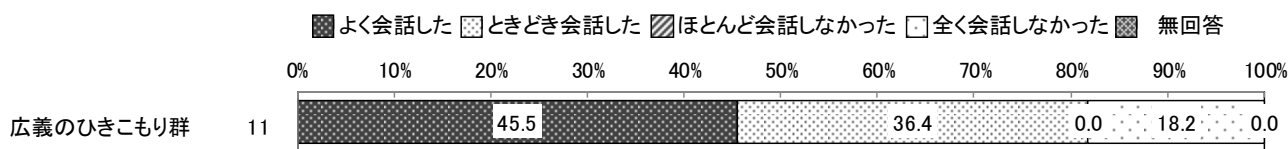

4. 地域とのかかわりについて

(7) 地域とのかかわりへの考え方

問 11 あなたが住んでいる地域の方とのかかわりについて、あなたの考えに近いものはどれですか。(〇は1つだけ)

- 全体では、地域の方とのかかわりについては、「いざという時のためにも隣近所を中心とした助け合いやつきあいを大切にしたい」が42.6%と最も高く、**地域とのかかわりへの意向がみられる**。次いで多いのは「隣近所には頼みづらいので、自分のことは自分でする」が13.7%、「時間的に余裕がある人、やる気のある人が地域と関わる方がよい」が11.7%となった。
- 若者・高校生別にみると、ともに「いざという時のためにも隣近所を中心とした助け合いやつきあいを大切にしたい」が最も高い。また、「時間的に余裕がある人、やる気のある人が地域と関わる方がよい」では高校生より若者の方が、「心から打ち解けられる関係を築きたい」では若者より高校生の方がそれぞれ5ポイント以上高くなっている。
- 男女別にみると、ともに「いざという時のためにも隣近所を中心とした助け合いやつきあいを大切にしたい」が最も高い。また、男性より女性の方が9.1ポイント高く、**地域とのかかわりへの意向を持つ人が多い傾向がみられる**。

【若者・高校生別】

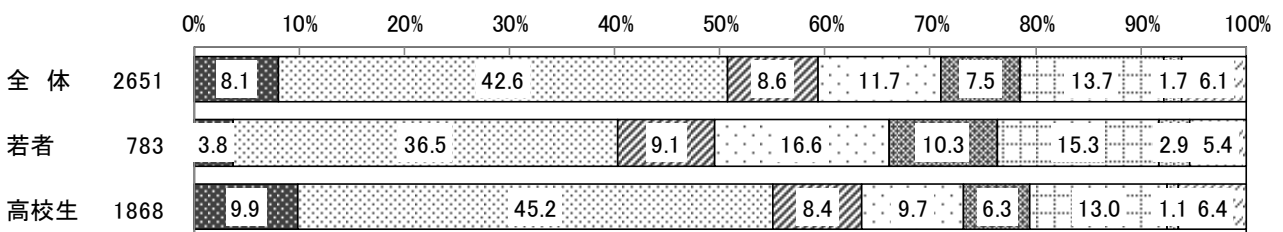
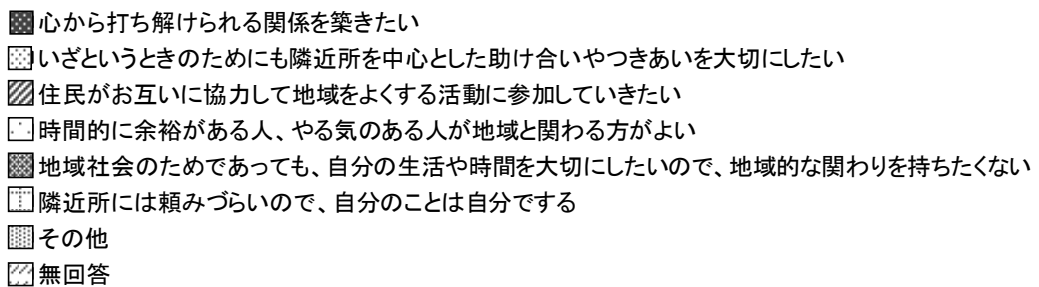

【男女別】

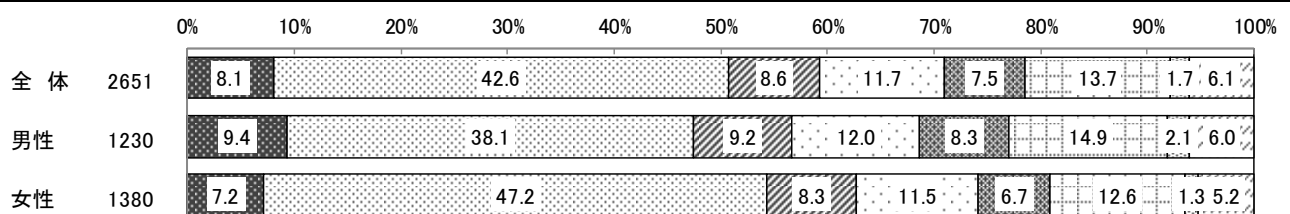

(8) 地域とのコミュニケーション

問 12 近所の方や住んでいる地域の方とどのくらいの頻度で会話（あいさつのみは除く）をしますか。（○は1つだけ）

- 全体では、「ほとんど会話しない」が41.9%と最も高く、次いで「週に数回程度」が16.0%、「近所や地域の方と会うことがない」が12.9%と、実態としては、地域とのかかわりが薄い様子が見える。
- 若者・高校生別にみると、ともに「ほとんど会話しない」が最も高い。また、「週に数回程度」では若者が高校生より4.7ポイント高くなっている。
- 男女別にみると、ともに「ほとんど会話しない」が最も高く、男女間での大きな差はみられなかった。

【若者・高校生別】

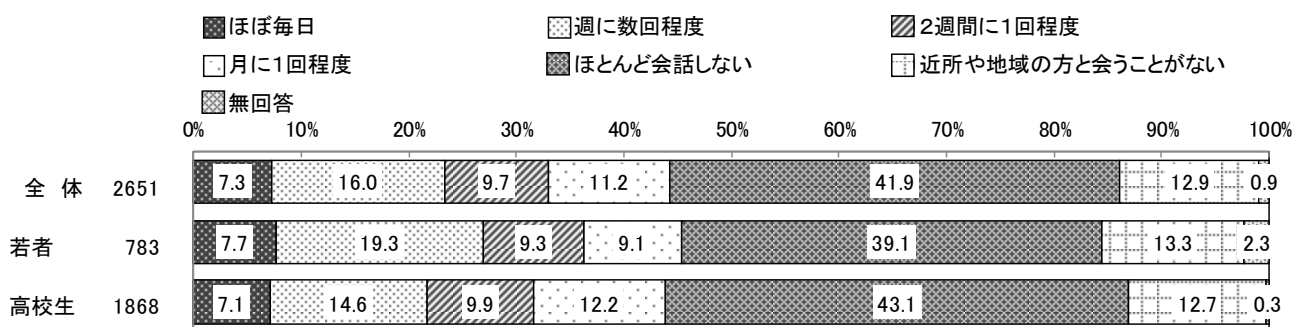

【男女別】

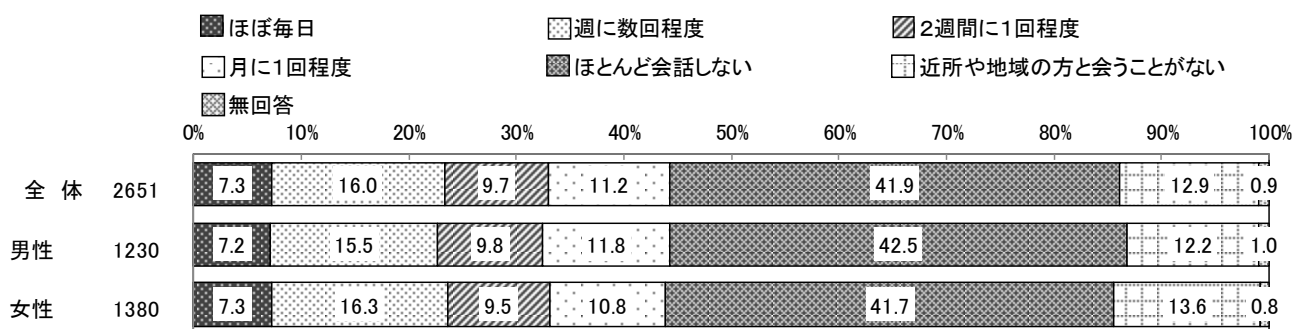

(9) 地域活動への参加

問 13 あなたは、最近1年間、住んでいる地域で行われる地域活動・ボランティア活動（学校や職場の行事以外）に参加したり、行ったりしたことがありますか。（あてはまるものすべてに○）

- 全体では、「全く参加していない」が67.4%と最も高く、7割近くが地域の活動に参加していないことがみられる。参加した活動は、「お祭りや伝統芸能などに関わる活動」が15.1%、「地域のごみ拾いや清掃などの環境美化活動」が10.8%となっている。
- 若者・高校生別にみると、ともに「全く参加していない」が最も高く、「自治会や町内会に関わる活動」は若者の方が割合がやや高くなっている。
- 男女別にみると、ともに「全く参加していない」が最も高く、「スポーツ大会や健康づくりに関する活動」は男性が女性よりやや高くなっている。
- 地域への愛着度別にみると、〈好き〉と〈まあ好き〉では「お祭りや伝統芸能などに関わる活動」が他の項目と比べてやや高いものの、すべての項目で「全く参加していない」が突出して高く、地域の愛着度の高さと地域活動への参加には特段の傾向はみられなかった。
- 和歌山県への定住意向別にみると、〈住みたい〉では「自治会や町内会に関わる活動」が12.1%と1割を超え、他の項目と比べてやや高くなっているものの、すべての項目で「全く参加していない」が最も高く、定住意向の高さと地域活動への参加には特段の傾向はみられなかった。
- 前回調査と比較すると、ともに「全く参加していない」が最も高いが、「地域のごみ拾いや清掃などの環境美化活動」は前回調査よりやや高くなっている。

【若者・高校生別】

	全 体	自治会や町内会に関わる活動	スポーツ大会や健康づくりに関する活動	お祭りや伝統芸能などに関わる活動	子供たちの指導やお世話など子供の育成に関わる活動	地域のごみ拾いや清掃などの環境美化活動
全 体	2,651	6.6	5.1	15.1	3.6	10.8
若者	783	11.0	4.7	12.3	5.5	10.9
高校生	1,868	4.7	5.3	16.3	2.8	10.8

	お年寄りや障害のある方と関わる活動	外国人との交流や国際交流に関する活動	その他	全く参加していない	無回答
全 体	1.1	0.8	0.7	67.4	2.1
若者	1.0	0.4	1.1	66.8	3.4
高校生	1.1	0.9	0.5	67.6	1.5

【男女別】

	全 体	自治会や町内会に関わる活動	スポーツ大会や健康づくりに関する活動	お祭りや伝統芸能などに関わる活動	子供たちの指導やお世話など子供の育成に関わる活動	地域のごみ拾いや清掃などの環境美化活動
全 体	2,651	6.6	5.1	15.1	3.6	10.8
男性	1,230	7.6	7.2	14.0	3.8	11.9
女性	1,380	5.7	3.3	16.2	3.4	10.1

	お年寄りや障害のある方と関わる活動	外国人との交流や国際交流に関する活動	その他	全く参加していない	無回答
全 体	1.1	0.8	0.7	67.4	2.1
男性	1.4	0.4	0.9	66.2	2.3
女性	0.8	1.1	0.6	68.5	1.7

【地域への愛着度別】 地域への愛着度無回答の方を除く

	全 体	自治会や町内会に関わる活動	スポーツ大会や健康づくりに関する活動	お祭りや伝統芸能などに関わる活動	子供たちの指導やお世話など子供の育成に関わる活動	地域のごみ拾いや清掃などの環境美化活動
全 体	2,651	6.6	5.1	15.1	3.6	10.8
好き	812	9.1	7.5	21.8	5.0	12.6
まあ好き	846	7.6	4.5	16.7	4.0	11.2
好きでもきらいでもない	766	3.7	2.7	8.6	1.8	8.9
あまり好きではない	136	5.1	7.4	8.8	1.5	9.6
きらい	52	1.9	9.6	9.6	7.7	17.3

	お年寄りや障害のある方と関わる活動	外国人との交流や国際交流に関する活動	その他	全く参加していない	無回答
全 体	1.1	0.8	0.7	67.4	2.1
好き	1.1	1.6	0.9	58.5	1.8
まあ好き	1.2	0.5	0.5	66.3	0.8
好きでもきらいでもない	0.8	0.1	0.8	77.2	1.3
あまり好きではない	1.5	1.5	0.0	73.5	5.1
きらい	1.9	0.0	3.8	69.2	1.9

【和歌山県への定住意向別】 和歌山県への定住意向無回答の方を除く

	全 体	自治会や町内会に関わる活動	スポーツ大会や健康づくりに関する活動	お祭りや伝統芸能などに関わる活動	子供たちの指導やお世話など子供の育成に関わる活動	地域のごみ拾いや清掃などの環境美化活動
全 体	2,651	6.6	5.1	15.1	3.6	10.8
住みたい	675	12.1	6.2	18.5	5.0	14.7
県外へ出ても、いずれは和歌山県に住みたい	278	5.0	2.5	14.7	3.2	9.7
できれば住みたくない	344	4.4	3.5	14.8	2.9	8.7
住みたくない	281	7.1	7.1	14.2	2.5	13.5
わからない	1,041	4.0	5.2	13.6	3.4	8.8

	お年寄りや障害のある方と関わる活動	外国人との交流や国際交流に関する活動	その他	全く参加していない	無回答
全 体	1.1	0.8	0.7	67.4	2.1
住みたい	1.6	0.1	1.3	59.4	1.5
県外へ出ても、いずれは和歌山県に住みたい	1.4	2.9	0.4	67.3	1.4
できれば住みたくない	0.9	0.6	0.6	71.5	1.5
住みたくない	0.7	0.7	1.1	66.9	1.8
わからない	0.7	0.6	0.4	72.0	1.5

【経年比較】

	全 体	自治会や町内会に関わる活動	スポーツ大会や健康づくりに関する活動	お祭りや伝統芸能などに関わる活動	子供たちの指導やお世話など子供の育成に関わる活動	地域のごみ拾いや清掃などの環境美化活動
今回調査	2,651	6.6	5.1	15.1	3.6	10.8
前回調査	2,748	11.1	14.8	-	5.3	5.6

	お年寄りや障害のある方と関わる活動	外国人との交流や国際交流に関する活動	その他	全く参加していない	無回答
今回調査	1.1	0.8	0.7	67.4	2.1
前回調査	3.8	3.1	1.5	68.0	1.3

※前回調査と今回調査の選択肢文言の違いについて「自治会・コミュニティなどの地域活動」は「自治会や町内会に関わる活動」、「文化・スポーツ・教養などを通しての交流活動」と「健康づくりなどの活動」は合わせて「スポーツ大会や健康づくりに関する活動」、「子ども・若者の育成に関わる活動」は「子供たちの指導やお世話など子供の育成に関わる活動」、「自然保護・美化・リサイクルなどの環境保全活動」は「地域のごみ拾いや清掃などの環境美化活動」、「高齢者・障害者などに対する社会福祉活動」は「お年寄りや障害のある方と関わる活動」、「身近な外国人との交流などの国際交流活動」は「外国人との交流や国際交流に関する活動」に置き換えて比較している。また、前回調査では「お祭りや伝統芸能などに関わる活動」の選択肢は設けていない。

(10) 地域活動へ参加しない理由

問 14 まった さんか おも りゆう なん
 全く参加しなかった主な理由は何ですか。(〇は1つだけ)

- 全体では、「学校や仕事、家事等で活動の時間がない」が 37.5%で最も高い。一方で、「活動の情報が
 ない」が 24.9%と 2 割超えとなっており、今後、各地域において情報提供の方法を検討する必要
 があると思われる。
- 若者・高校生別にみると、ともに「学校や仕事、家事等で活動の時間がない」が最も高いが、「興味・
 関心がない」では高校生が若者より 3.9 ポイント高く、**高校生の方が興味関心が低いことがうかが
 える。**
- 男女別にみると、ともに「学校や仕事、家事等で活動の時間がない」が最も高いが、「興味・関心が
 ない」は男性が女性より 9.2 ポイント高く、**男性の方が興味関心が低いことがうかがえる。**
- 前回調査と比較すると、ともに「学校や仕事、家事等で活動の時間がない」が最も高い。「興味・関
 心がない」は前回調査より今回調査の方が割合がやや低くなっている。

【若者・高校生別】

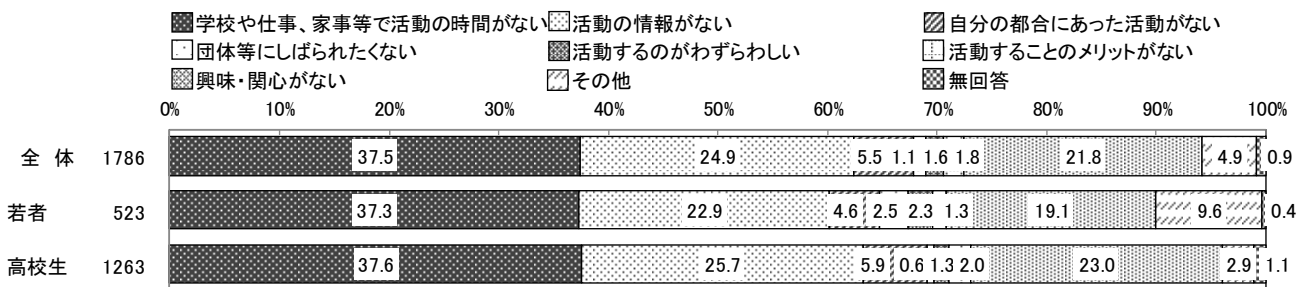

【男女別】

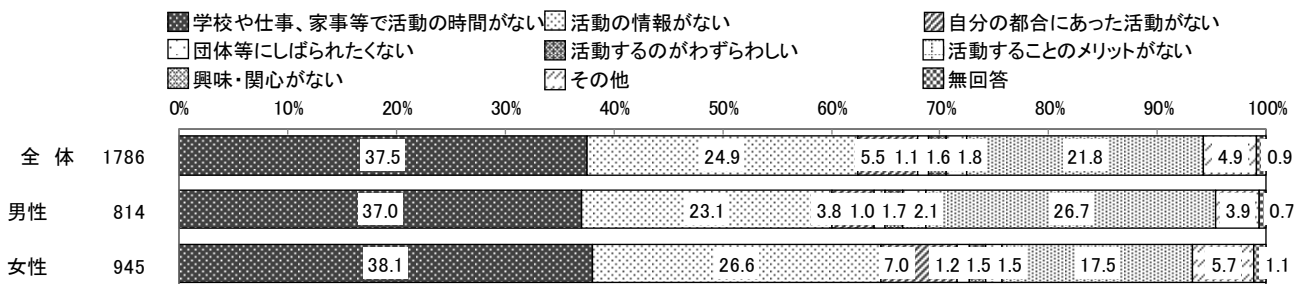

【経年比較】

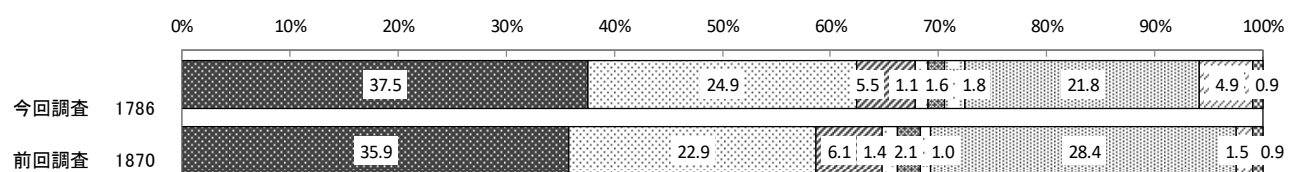

(11) 地域への好感度

問 15 あなたは今住んでいる地域が好きですか。(〇は1つだけ)

- 全体では、「まあ好き」が31.9%と最も高く、次いで「好き」が30.6%、「好きでもきらいでもない」が28.9%となっている。
- 「好き」と「まあ好き」を合わせた“好き”が62.5%、「きらい」と「あまり好きではない」を合わせた“きらい”は7.1%と、6割以上が現在住んでいる地域に好感を抱いている。
- 若者・高校生別にみると、若者では「まあ好き」が35.6%、高校生では「好き」が32.4%でそれぞれ最も高くなっている。
- 男女別にみると、女性の方がやや“好き”が男性より高くなっている。
- 地域別にみると、＜新宮市・東牟婁郡＞と＜田辺市・西牟婁郡＞では“好き”が6割半ばを超え、＜有田市・有田郡＞と＜御坊市・日高郡＞では“きらい”が1割を超え、それぞれ他の地域と比べて高くなっており、愛着度は地域によってやや差がみられる。
- 年代別にみると、“好き”はいずれの年代でも半数を超えているが、＜18～19歳＞で67.4%と最も高く、＜30～34歳＞で55.4%と最も低くなっている。
- 前回調査の結果と比較すると、「まあ好き」がやや減り、「好きでもきらいでもない」がやや増加している。

【若者・高校生別】

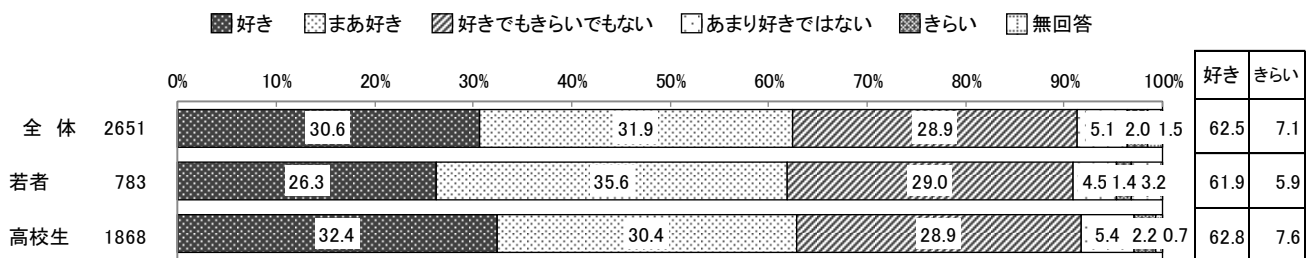

【男女別】

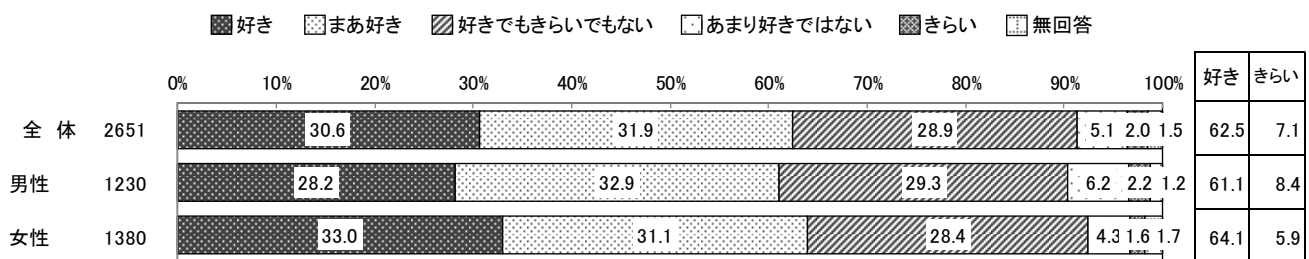

【地域別】

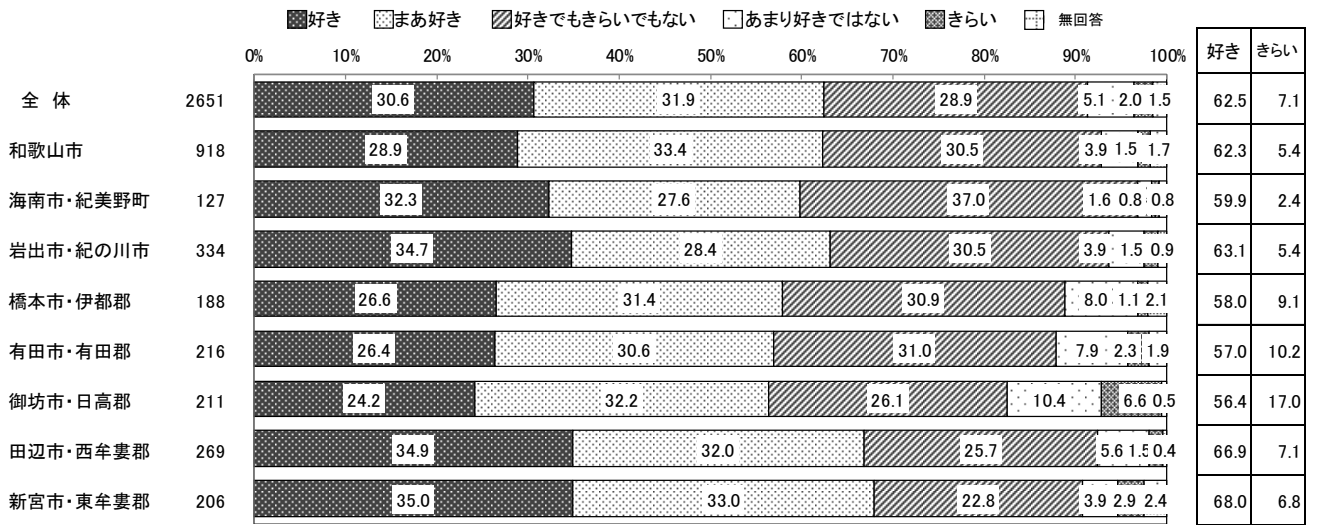

【年代別】 年齢無回答の方を除く

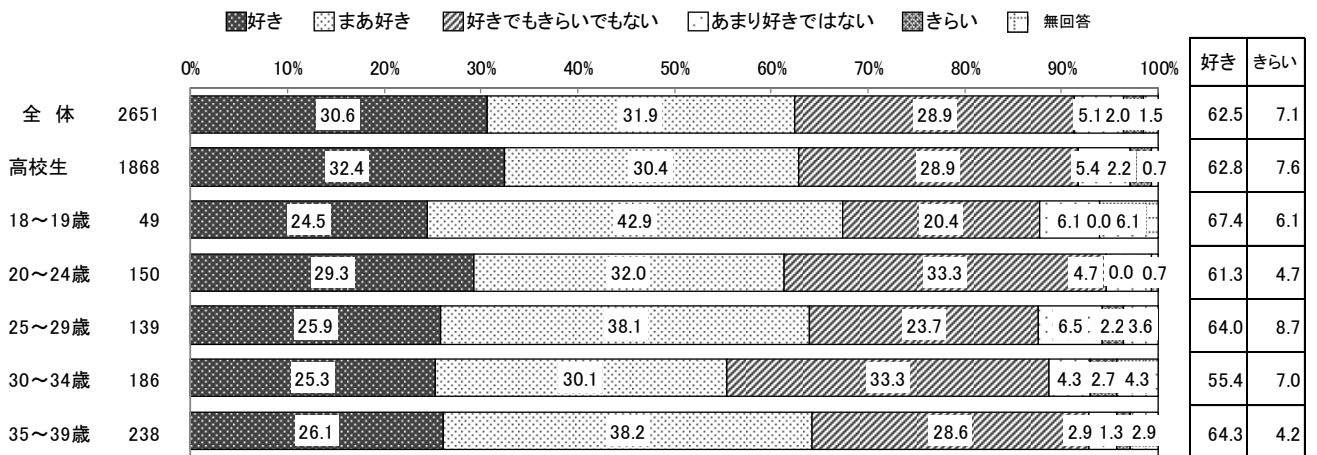

【経年比較】

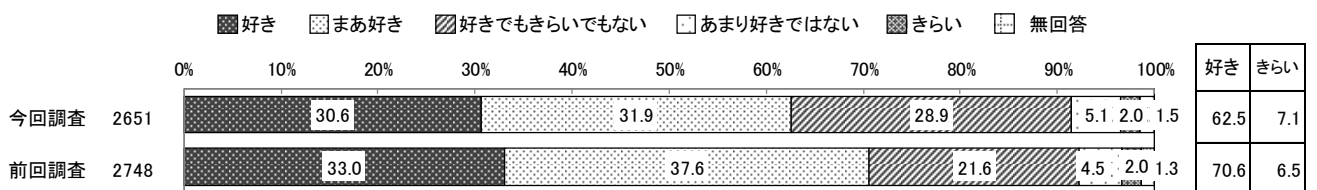

(12) 和歌山県への定住意向

問 16 あなたは和歌山県に将来も住みたいと思いますか。(〇は1つだけ)

- 全体では、「わからない」が39.3%と最も高く、次いで「住みたい」が25.5%、「できれば住みたくない」が13.0%となっている。
- 「住みたい」と「県外へ出て、いずれは和歌山県に住みたい」を合わせた“住みたい”は36.0%、「住みたくない」と「できれば住みたくない」を合わせた“住みたくない”は23.6%と“住みたい”の方が“住みたくない”を12.4ポイント上回っている。
- 若者・高校生別にみると、若者では「住みたい」が52.7%で最も高い一方で、高校生では「わからない」が44.1%で最も高くなっている。
- 男女別にみると、ともに「わからない」が最も高い。また「住みたい」では女性の方が男性より7.4ポイント高くなっている。
- 年代別にみると、＜高校生＞と＜18～19歳＞の未成年では「わからない」が最も高く、＜20～24歳＞、＜25～29歳＞、＜30～34歳＞、＜35～39歳＞の成人では「住みたい」が最も高くなっており、年代が高いほど割合も高くなっている。
- 地域への愛着度別にみると、＜好き＞で「住みたい」が39.8%と約4割となっている一方で、＜嫌い＞では「住みたくない」が57.7%と約6割と割合が高くなっている。地域への愛着度は、“好き”が6割を超えたが、今後の定住意向については“住みたい”が約3割半ばにとどまっており、愛着度があっても定住意向にはつながっていないように捉えられる。
- 前回調査と比較すると、「住みたい」と「県外へ出て、いずれは和歌山県に住みたい」を合わせた“住みたい”は今回調査の方が前回調査より8.6ポイント低くなっている。

【若者・高校生別】

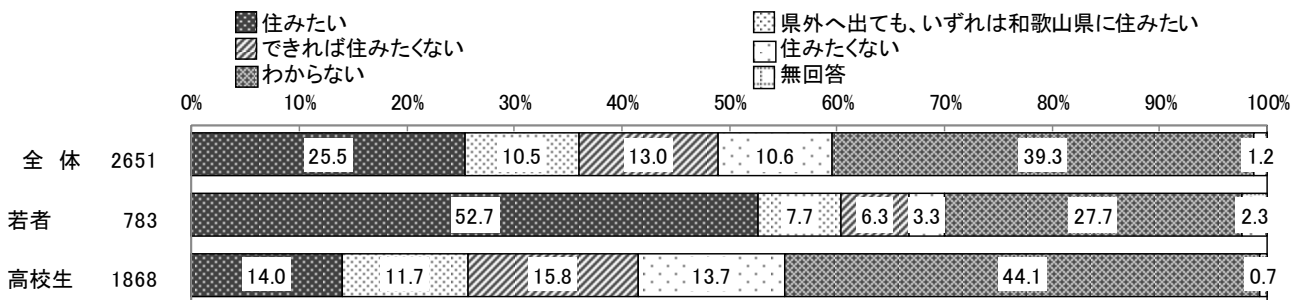

【男女別】

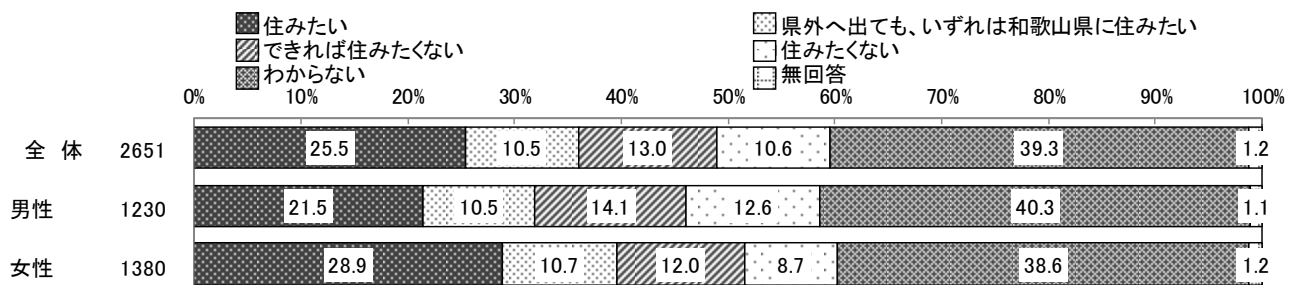

【年代別】

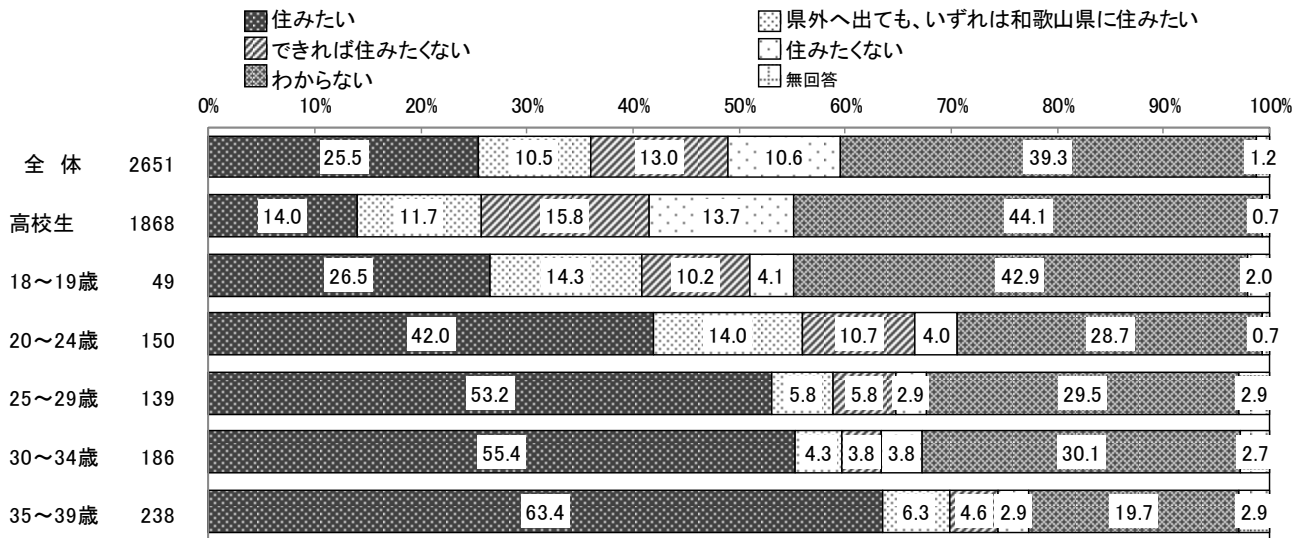

【地域への愛着度別】 地域への愛着度無回答の方を除く

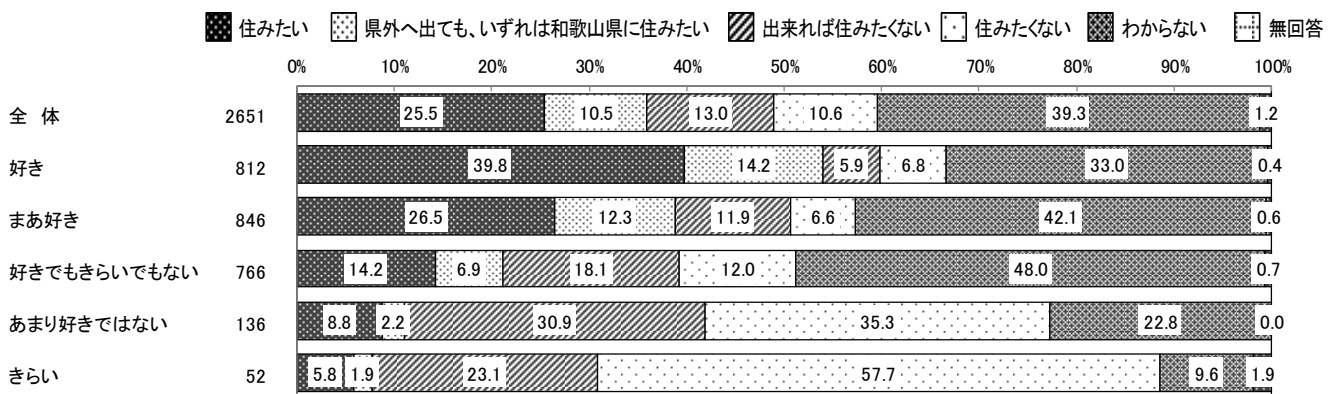

【経年比較】

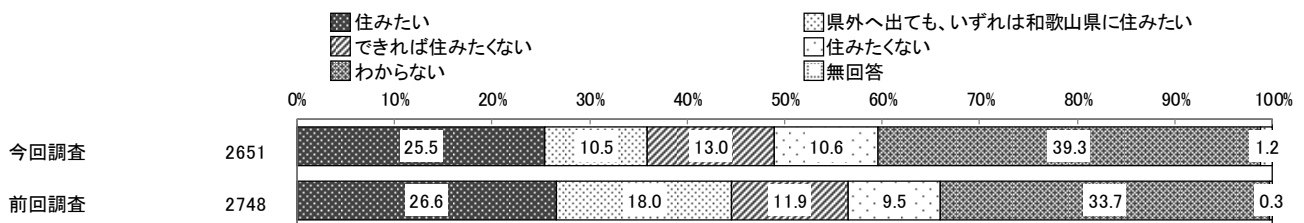

(13) 住みたいところ

問 17 あなたはどんなところに住みたいですか。(〇は3つまで)

- 全体では、「買い物に便利なところ」が53.3%と最も高く、次いで「交通の便がよいところ」が47.8%、「自然環境に恵まれたところ」が30.3%となっている。
- 若者・高校生別にみると、ともに「買い物に便利なところ」が最も高い。また、「映画館・劇場・遊園地など娯楽施設が近くにあるところ」では高校生が若者より16.9ポイント高くなっており、**高校生は娯楽施設を必要としている様子がうかがえる。**
- 男女別にみると、男女ともに「買い物に便利なところ」が最も高いが、**女性の方が男性より7.2ポイント高く、特に希望する声が多いことが読み取れる。**
- 和歌山県への定住意向別にみると、<住みたい>及び<県外へ出て、いずれは和歌山県に住みたい>では「買い物に便利なところ」が最も多いが、<できれば住みたくない>及び<住みたくない>では交通の便がよいところ」が最も高く、**特に交通に関しては、和歌山県への定住意向が低い人ほど高く、現状の交通環境に不満を抱いている可能性が考えられる。**

地域への愛着度で<好き>、<まあ好き>と回答し、定住意向で<できれば住みたくない>、<住みたくない>と回答した人をみると、「交通の便がよいところ」がそれぞれ約6割で最も高く「買い物に便利なところ」も半数を超えており、**現状の交通環境に不満を抱いている可能性が考えられる。**

【若者・高校生別】

	全 体	自然環境に 恵まれたところ	近くに就職先 がたくさんあ るところ	買い物に便 利なところ	交通の便が よいところ	美術館・図書 館など文化 施設が整っ ているところ	公園・広場・ 遊び場など が近くにある ところ
全 体	2,651	30.3	20.3	53.3	47.8	7.1	9.0
若者	783	35.6	18.0	55.4	41.8	5.4	11.6
高校生	1,868	28.1	21.2	52.5	50.3	7.8	7.9

	保育園・小学 校・中学校な どが近くにあ るところ	福祉・医療な どの施設が 整っていると ころ	映画館・劇 場・遊園地な ど娯楽施設 が近くにある ところ	周りに友達 や知り合い の多いところ	気軽に近所 付き合いが できる人情 味豊かなと ころ	その他	無回答
全 体	11.7	22.5	22.5	22.8	11.5	2.3	1.3
若者	16.5	28.9	10.6	24.8	11.0	3.7	3.1
高校生	9.7	19.8	27.5	21.9	11.8	1.7	0.5

【男女別】

	全 体	自然環境に恵まれたところ	近くに就職先がたくさんあるところ	買い物に便利なところ	交通の便がよいところ	美術館・図書館など文化施設が整っているところ	公園・広場・遊び場などが近くにあるところ
全 体	2,651	30.3	20.3	53.3	47.8	7.1	9.0
男性	1,230	32.2	20.0	49.7	45.4	5.5	9.8
女性	1,380	28.6	20.4	56.9	50.5	8.3	8.3

	保育園・小学校・中学校などが近くにあるところ	福祉・医療などの施設が整っているところ	映画館・劇場・遊園地など娯楽施設が近くにあるところ	周りに友達や知り合いの多いところ	気軽に近所付き合いができる人情味豊かなところ	その他	無回答
全 体	11.7	22.5	22.5	22.8	11.5	2.3	1.3
男性	11.0	18.8	24.6	22.7	8.5	3.0	1.1
女性	12.4	25.7	20.7	22.8	14.5	1.7	1.4

【和歌山県への定住意向別】

	全 体	自然環境に恵まれたところ	近くに就職先がたくさんあるところ	買い物に便利なところ	交通の便がよいところ	美術館・図書館など文化施設が整っているところ	公園・広場・遊び場などが近くにあるところ
全 体	2,651	30.3	20.3	53.3	47.8	7.1	9.0
住みたい	675	42.5	15.6	56.7	36.3	4.1	12.0
県外へ出ても、いずれは和歌山県に住みたい	278	43.2	20.1	54.0	40.6	6.8	11.2
できれば住みたくない	344	15.1	27.6	53.5	59.6	9.6	7.8
住みたくない	281	12.1	24.2	56.9	63.0	7.1	9.3
わからない	1,041	29.3	20.2	51.0	50.2	8.3	6.9

	保育園・小学校・中学校などが近くにあるところ	福祉・医療などの施設が整っているところ	映画館・劇場・遊園地など娯楽施設が近くにあるところ	周りに友達や知り合いの多いところ	気軽に近所付き合いができる人情味豊かなところ	その他	無回答
全 体	11.7	22.5	22.5	22.8	11.5	2.3	1.3
住みたい	20.0	26.1	10.4	28.4	14.2	2.4	0.7
県外へ出ても、いずれは和歌山県に住みたい	11.9	21.9	22.3	25.9	14.0	1.8	0.4
できれば住みたくない	7.3	20.3	33.1	14.2	5.8	3.2	0.3
住みたくない	4.3	14.9	39.5	16.4	3.6	2.8	1.1
わからない	10.2	23.7	22.7	23.2	13.3	1.9	0.7

【地域への愛着度があり、定住意向がない人を抜粋】

	全 体	自然環境に恵まれたところ	近くに就職先がたくさんあるところ	買い物に便利なところ	交通の便がよいところ	美術館・図書館など文化施設が整っているところ	公園・広場・遊び場などが近くにあるところ
全 体	1,658	36.7	18.6	51.9	44.9	7.0	10.4
できれば住みたくない	149	15.4	29.5	50.3	57.7	8.1	10.1
住みたくない	111	19.8	22.5	58.6	59.5	6.3	12.6

	保育園・小学校・中学校などが近くにあるところ	福祉・医療などの施設が整っているところ	映画館・劇場・遊園地など娯楽施設が近くにあるところ	周りに友達や知り合いの多いところ	気軽に近所付き合いができる人情味豊かなところ	その他	無回答
全 体	13.6	23.6	19.3	23.5	14.5	1.6	0.5
できれば住みたくない	7.4	19.5	32.2	15.4	7.4	2.7	0.7
住みたくない	6.3	18.9	35.1	13.5	6.3	0.9	0.9

5. 学校または家庭について

(14) 学校での経験

問 18 あなたはしょうがくせい小学生からこうこうせい高校生の頃に学校で次のような経験をしたことがありますか。

(あてはまるものすべてに○)

- 全体では、「友人とよく遊んだ」が 74.9%と最も高く、次いで「楽しいことが多かった」が 73.2%、「部活動や生徒会活動に積極的に取り組んだ」が 54.7%となっている。
- 若者・高校生別にみると、若者では「友人とよく遊んだ」が 71.4%で最も高く、高校生では「楽しいことが多かった」が 78.3%で最も高くなっている。一方で、「つらいことが多かった」は若者・高校生ともに 2 割を超え、特に高校生で高くなっている。
- 男女別にみると、ともに「楽しいことが多かった」と「友人とよく遊んだ」が 7 割超えで高くなっており、男女間での大きな差はみられなかった。
- ひきこもり状況別にみると、「つらいことが多かった」では 17.1 ポイント、「学校の勉強についていけなかった」では 16.0 ポイント広義のひきこもり群が広義のひきこもり群以外を上回っており、広義のひきこもり群ではネガティブな経験が多いことがうかがえる。
- 自己肯定感別にみると、<好き>では「楽しいことが多かった」が最も高く、その他の項目では「友人とよく遊んだ」が高くなっている。また、「つらいことが多かった」は<どちらかといえばきらい>で 34.8%、<きらい>で 57.1%と他の項目と比べて高くなっており、自己肯定感が低いほど学校でのつらい経験が多いことがうかがえる。

【若者・高校生別】

	全 体	楽しいことが多かった	部活動や生徒会活動に積極的に取り組んだ	友人とよく遊んだ	リーダー的な存在だった	学校の先生との関係がうまくいかなかった
全 体	2,651	73.2	54.7	74.9	10.6	7.7
若者	783	60.9	50.4	71.4	9.7	7.3
高校生	1,868	78.3	56.5	76.3	10.9	7.9

	つらいことが多かった	学校行事は好きではなかった	友人と遊ぶより一人で遊ぶ方が楽しかった	学校の勉強についていけなかった	その他	無回答
全 体	23.3	11.0	8.0	15.8	1.2	1.0
若者	20.1	12.8	5.4	12.1	2.0	2.4
高校生	24.6	10.2	9.0	17.4	0.9	0.4

【男女別】

	全 体	楽しいことが多かった	部活動や生徒会活動に積極的に取り組んだ	友人とよく遊んだ	リーダー的な存在だった	学校の先生との関係がうまくいかなかった
全 体	2,651	73.2	54.7	74.9	10.6	7.7
男性	1,230	76.8	54.5	76.2	11.9	6.3
女性	1,380	70.5	55.4	74.1	9.6	9.0

	つらいことが多かった	学校行事は好きではなかった	友人と遊ぶより一人で遊ぶ方が楽しかった	学校の勉強についていけなかった	その他	無回答
全 体	23.3	11.0	8.0	15.8	1.2	1.0
男性	21.0	11.5	8.1	16.3	1.0	0.8
女性	25.1	10.4	7.9	15.3	1.5	1.1

【ひきこもりの状況別】 ひきこもり状況無回答の方を除く

	全 体	楽しいことが多かった	部活動や生徒会活動に積極的に取り組んだ	友人とよく遊んだ	リーダー的な存在だった	学校の先生との関係がうまくいかなかった
全 体	783	60.9	50.4	71.4	9.7	7.3
広義のひきこもり群	11	54.5	18.2	54.5	9.1	27.3
広義のひきこもり群以外	750	61.7	51.2	72.1	9.7	6.7

	つらいことが多かった	学校行事は好きではなかった	友人と遊ぶより一人で遊ぶ方が楽しかった	学校の勉強についていけなかった	その他	無回答
全 体	20.1	12.8	5.4	12.1	2.0	2.4
広義のひきこもり群	36.4	18.2	18.2	27.3	18.2	0.0
広義のひきこもり群以外	19.3	12.1	5.1	11.3	1.9	2.3

【自己肯定感別】 自己肯定感無回答の方を除く

	全 体	楽しいことが多かった	部活動や生徒会活動に積極的に取り組んだ	友人とよく遊んだ	リーダー的な存在だった	学校の先生との関係がうまくいかなかった
全 体	2,651	73.2	54.7	74.9	10.6	7.7
好き	545	85.5	61.5	77.6	18.0	7.7
どちらかといえば好き	729	77.8	59.7	79.6	10.4	6.7
どちらかといえばきらい	351	59.8	51.6	71.2	7.4	8.3
きらい	203	51.2	39.4	61.1	4.4	16.3
わからない	785	72.4	50.6	74.4	8.4	5.9

	つらいことが多かった	学校行事は好きではなかった	友人と遊ぶより一人で遊ぶ方が楽しかった	学校の勉強についていけなかった	その他	無回答
全 体	23.3	11.0	8.0	15.8	1.2	1.0
好き	13.2	8.4	5.0	11.4	1.7	0.7
どちらかといえば好き	18.0	6.6	5.1	11.2	1.2	1.1
どちらかといえばきらい	34.8	15.7	12.5	18.2	1.1	1.1
きらい	57.1	29.1	22.2	37.4	3.4	0.5
わからない	21.3	9.8	7.1	16.8	0.5	1.1

【参考 全国調査】「生活状況に関する調査」 11 これまでの経験と比較より抜粋

	全 体	友人とよく話した	親友がいた	我慢をすることが多かった	友達にいじめられた	学校の勉強についていけなかった	不登校を経験した
全国調査	2,905	84.2	67.3	20.4	22.4	14.1	5.4

	友達いるよりも一人で遊んでいる方が楽しかった	学校の先生との関係がうまくいかなかった	いじめを見て見ぬふりをした	友達をいじめた	あてはまるものはない	無回答
全国調査	6.9	8.6	13.3	10.3	3.0	0.1

(15) 家庭での経験

問 19 あなたはしょうがっこう小学校からこうこうせい高校生の頃に家庭で次のような経験をしたことがありますか。

(あてはまるものすべてに○)

- 全体では、「楽しいことが多かった」が 68.9%と最も高く、次いで「家族と一緒によく出かけた」が 59.6%、「家族を頼りにすることができた」が 59.2%と、楽しいことに次いで、家族との経験が上位となった。
- 若者・高校生別にみると、若者では「家族を頼りにすることができた」が 59.4%で最も高い一方で、高校生では「楽しいことが多かった」が 73.7%で最も高くなっている。
- 男女別にみると、ともに「楽しいことが多かった」が最も高く、また、「家族と一緒によく出かけた」は女性の方が男性より 12.2 ポイント高くなっている。
- 自己肯定感別にみると、すべての項目で「楽しいことが多かった」が最も高い。また、「つらいことが多かった」が<どちらかといえばきらい>では 21.9%、<きらい>では 36.0%と、他の項目と比べて高く、自己肯定感が低いほど、家庭でのつらい経験が多いことがうかがえる。
- ひきこもりの状況別にみると、「つらいことが多かった」は広義のひきこもり群が広義のひきこもり群以外を 22.1 ポイント上回っており、ひきこもりの状況にある人は、つらい経験が多く、家族を頼りにできていなかった様子がうかがえる。

【若者・高校生別】

	全 体	楽しいことが多かった	家族を頼りにすることができた	家族の世話や看病などを積極的にした	家族と一緒によく出かけた
全 体	2,651	68.9	59.2	16.4	59.6
若者	783	57.5	59.4	10.6	48.9
高校生	1,868	73.7	59.1	18.8	64.1

	つらいことが多かった	何でも自分で決めることが多かった	夜、一人で外出することが多かった	その他	無回答
全 体	15.0	13.7	4.3	1.8	2.6
若者	14.7	13.4	4.7	2.8	5.1
高校生	15.1	13.8	4.2	1.4	1.5

【男女別】

	全 体	楽しいことが多かった	家族を頼りにすることができた	家族の世話や看病などを積極的にした	家族と一緒によく出かけた
全 体	2,651	68.9	59.2	16.4	59.6
男性	1,230	68.9	56.2	13.7	53.5
女性	1,380	69.6	62.5	18.8	65.7

	つらいことが多かった	何でも自分で決めることが多かった	夜、一人で外出することが多かった	その他	無回答
全 体	15.0	13.7	4.3	1.8	2.6
男性	14.1	15.6	6.1	2.0	2.5
女性	15.9	11.7	2.9	1.7	2.5

【自己肯定感別】 自己肯定感無回答の方を除く

	全 体	楽しいことが多かった	家族を頼りにすることができた	家族の世話や看病などを積極的にした	家族と一緒によく出かけた
全 体	2,651	68.9	59.2	16.4	59.6
好き	545	80.9	67.2	20.9	65.9
どちらかといえば好き	729	75.3	67.5	17.1	63.2
どちらかといえばきらい	351	56.1	50.7	12.0	55.6
きらい	203	50.7	43.3	18.2	49.3
わからない	785	65.6	54.3	13.8	56.6

	つらいことが多かった	何でも自分で決めることが多かった	夜、一人で外出することが多かった	その他	無回答
全 体	15.0	13.7	4.3	1.8	2.6
好き	10.3	13.0	7.2	1.7	0.9
どちらかといえば好き	11.5	11.0	2.3	1.9	2.1
どちらかといえばきらい	21.9	16.2	3.4	1.7	3.1
きらい	36.0	22.7	8.4	3.0	4.4
わからない	12.7	13.2	3.8	1.8	3.3

【ひきこもりの状況別】 ひきこもりの状況無回答の方を除く

	全 体	楽しいことが多かった	家族を頼りにすることができた	家族の世話や看病などを積極的にした	家族と一緒によく出かけた
全 体	783	57.5	59.4	10.6	48.9
広義のひきこもり群	11	54.5	18.2	9.1	63.6
広義のひきこもり群以外	750	58.0	60.5	10.4	48.5

	つらいことが多かった	何でも自分で決めることが多かった	夜、一人で外出することが多かった	その他	無回答
全 体	14.7	13.4	4.7	2.8	5.1
広義のひきこもり群	36.4	9.1	18.2	9.1	0.0
広義のひきこもり群以外	14.3	13.5	4.7	2.8	4.8

(16) 活動や体験への参加経験

問 20 あなたは小学生から高校生の頃に学校の行事以外で次のような体験をしたことがありますか。(①～⑥の項目について、それぞれ1つずつ○をつけてください)

- 全体では、すべての行事で「全くない」が最も高く、「⑤交流体験」では67.4%と、他の経験に比べて特に高くなっている。
- 「定期的にある」、「数回ある」、「一度だけある」を合わせた“1回以上の活動経験”が半数を超えているのは、「①ボランティアなど社会奉仕に関わる体験活動」のみとなっており、**多くの活動で半数以上が未経験となっている。**
- 「①ボランティアなど社会奉仕に関わる体験活動」を地域への愛着度別にみると、〈好き〉とくまあ好き〉では“1回以上の活動経験”が5割半ばを超えて他の項目と比べて高く、**社会奉仕活動が地域への愛着度に繋がっていることが考えられる。**
- 若者・高校生別にみると、「①ボランティアなど社会奉仕に関わる体験活動」については、ともに「全くない」が最も高い。また「数回ある」、「一度だけある」は高校生が若者よりやや高くなっている。また、「②自然に親しむ体験活動」については、ともに「全くない」が最も高い。また“1回以上の活動経験”が若者で半数を超えており、高校生より高くなっている。
- 自己肯定感別にみると、いずれも「全くない」が最も高く、**自己肯定感が低い方がその割合が高くなる傾向がみられる。**
- 地域への愛着度別にみると、いずれも「全くない」が最も高いが、**愛着度が高いほど各活動への参加経験がある人の割合が高くなっている。**
- ひきこもり状況別にみると、「定期的にある」という回答では大きな差はみられないが、「数回ある」ではすべての項目で〈広義のひきこもり群〉の方が10ポイント以上高くなっている。

【全体】

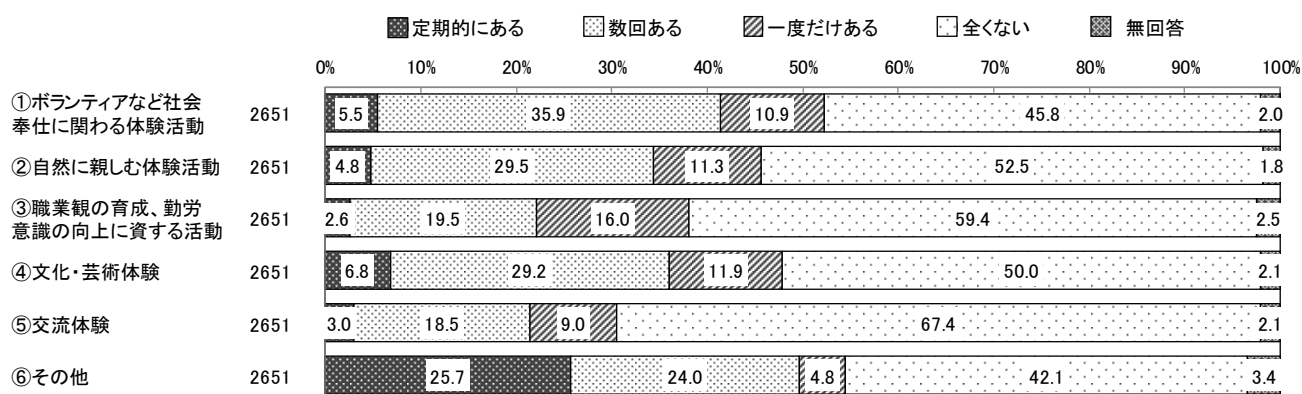

【若者・高校生別】①ボランティアなど社会奉仕に関わる体験活動

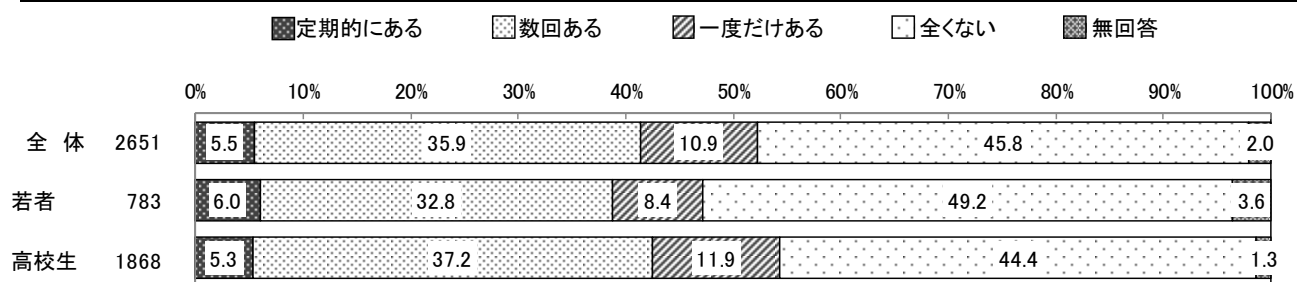

【若者・高校生別】②自然に親しむ体験活動

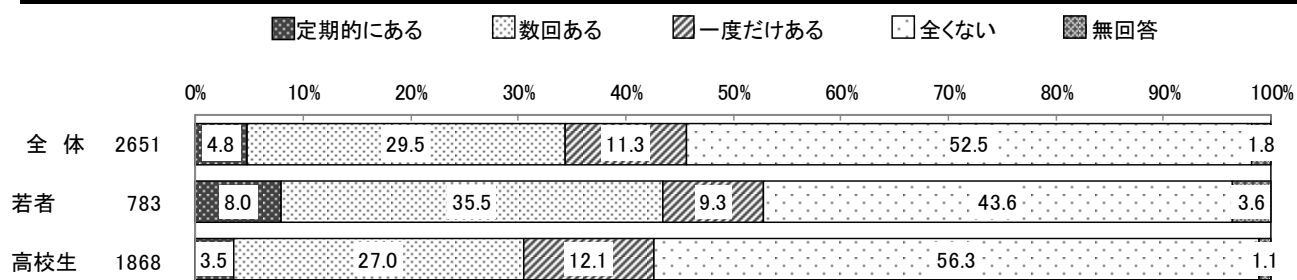

【若者・高校生別】③職業観の育成、勤労意識の向上に資する活動

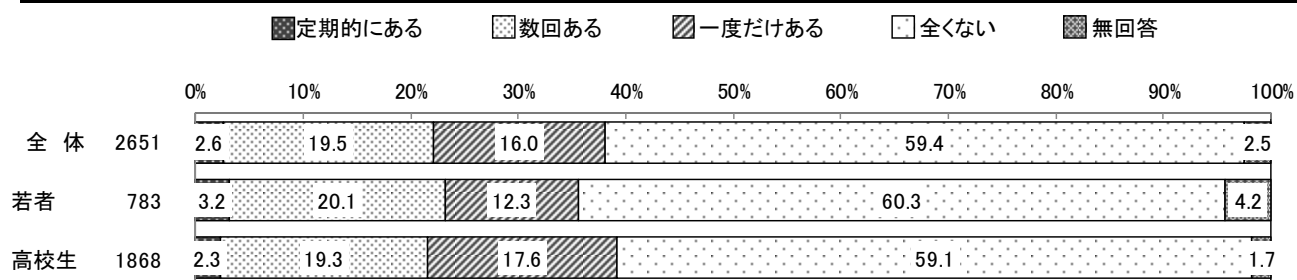

【若者・高校生別】④文化・芸術体験

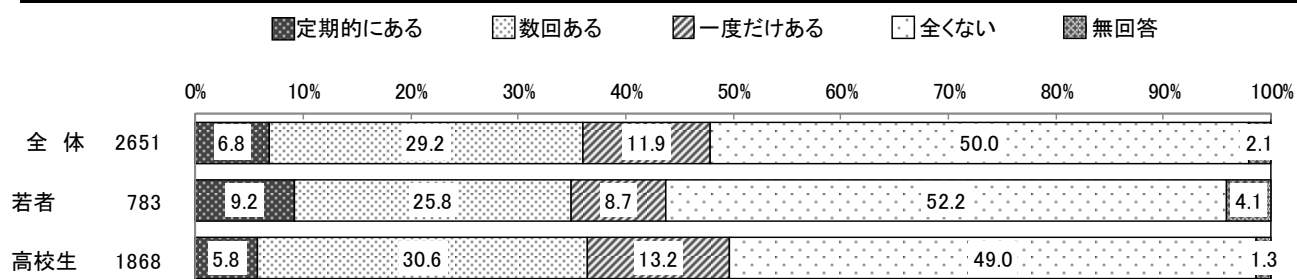

【若者・高校生別】⑤交流体験

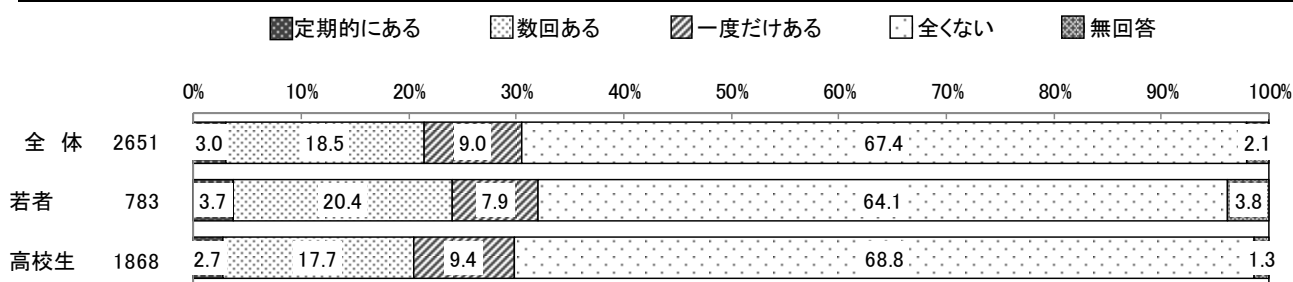

【若者・高校生別】⑥その他

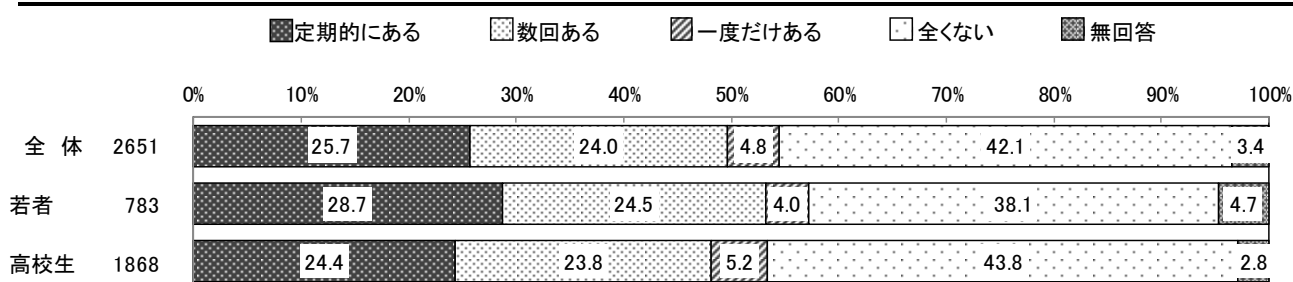

【自己肯定感別】①ボランティアなど社会奉仕に関わる体験活動

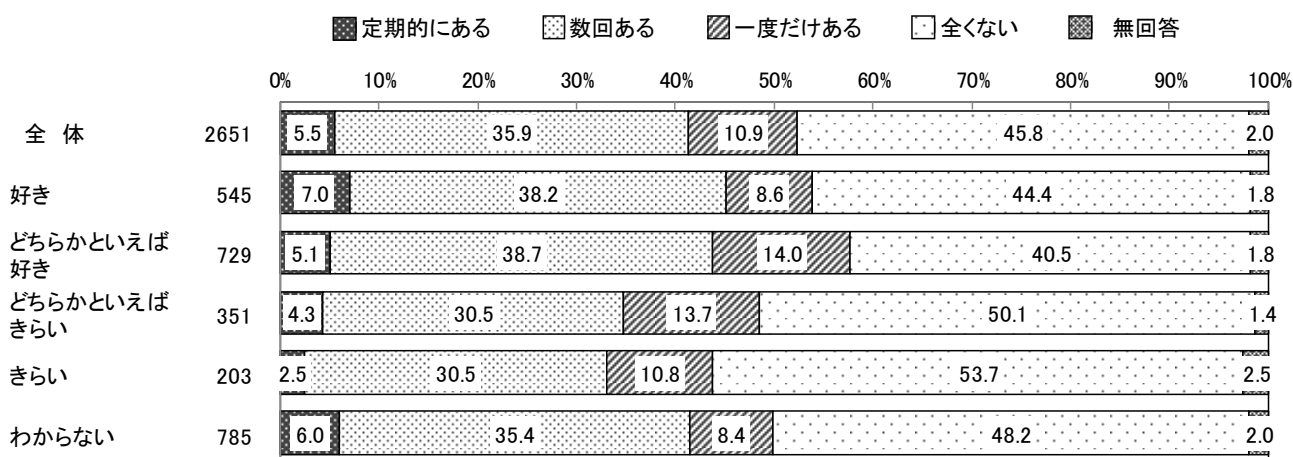

【自己肯定感別】②自然に親しむ体験活動

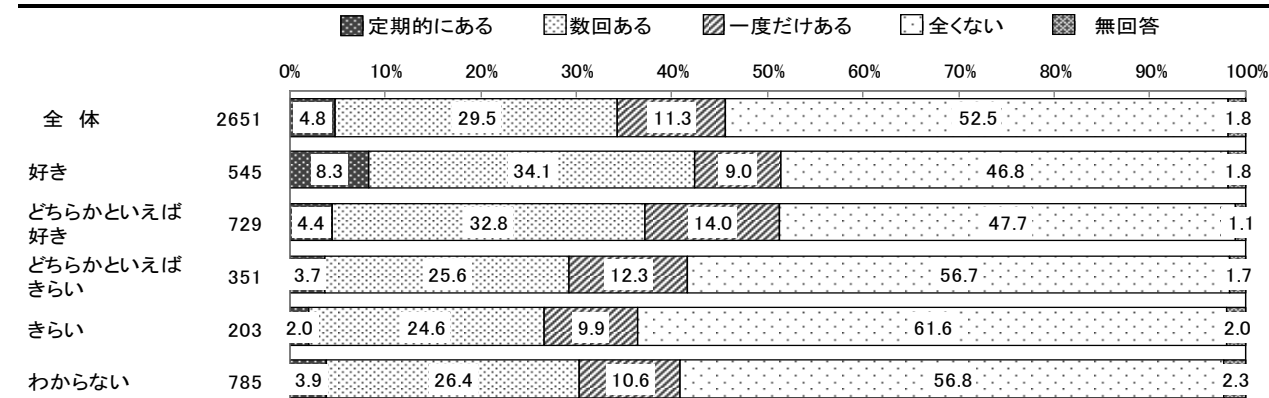

【自己肯定感別】③職業観の育成、勤労意識の向上に資する活動

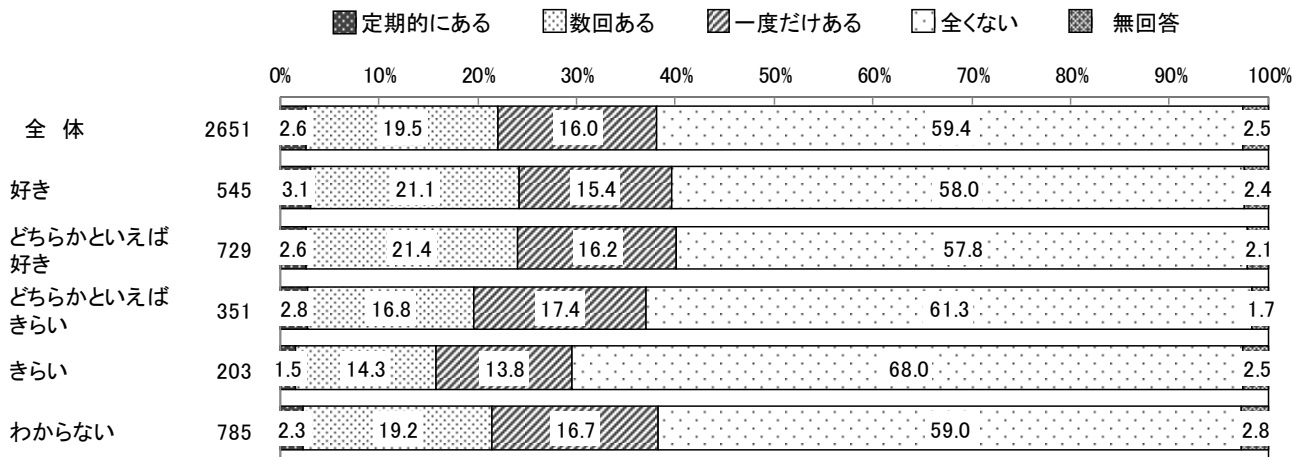

【自己肯定感別】④文化・芸術体験

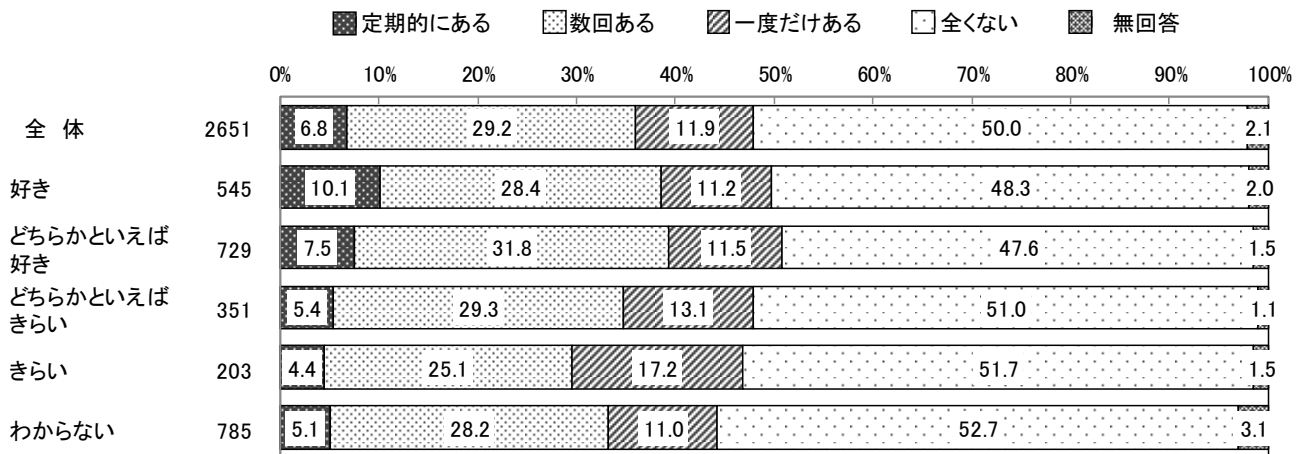

【自己肯定感別】⑤交流体験

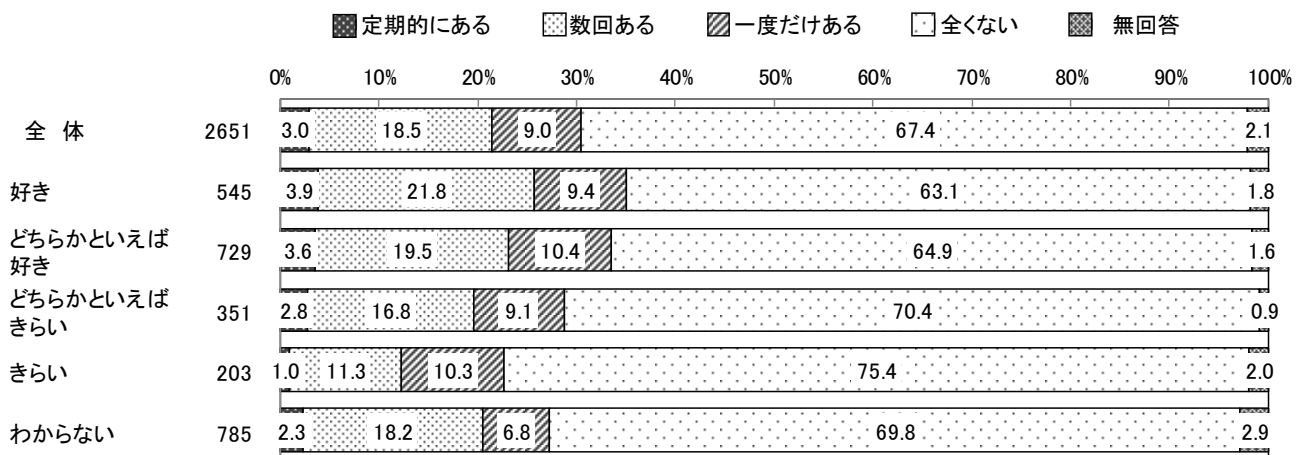

【自己肯定感別】⑥その他

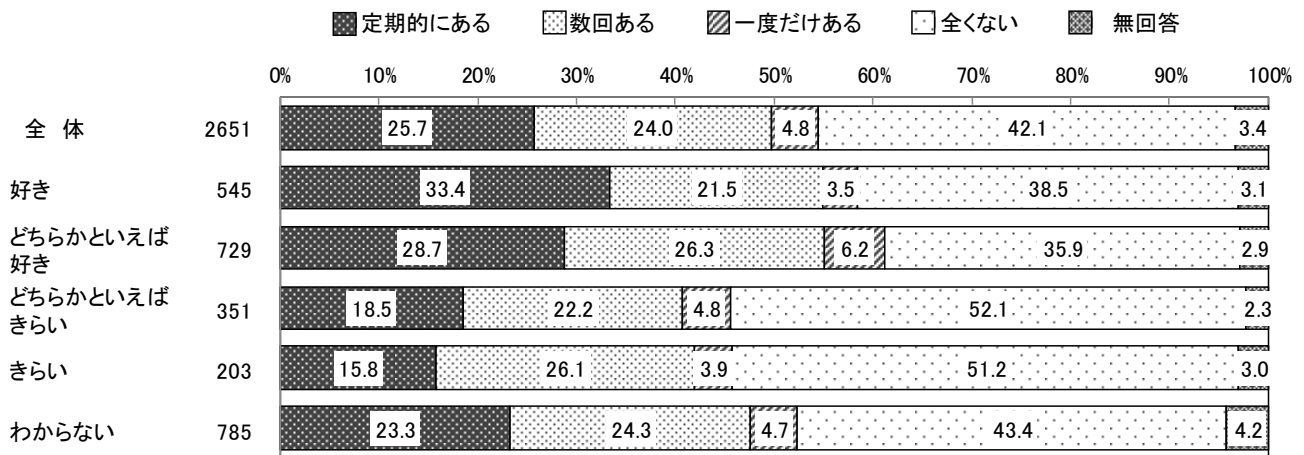

【地域への愛着度別】①ボランティアなど社会奉仕に関わる体験活動

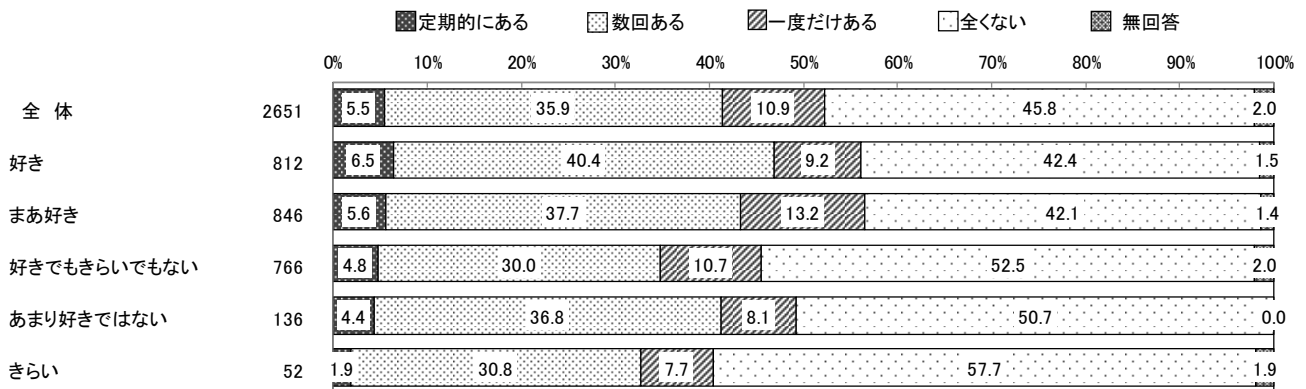

【地域への愛着度別】②自然に親しむ体験活動

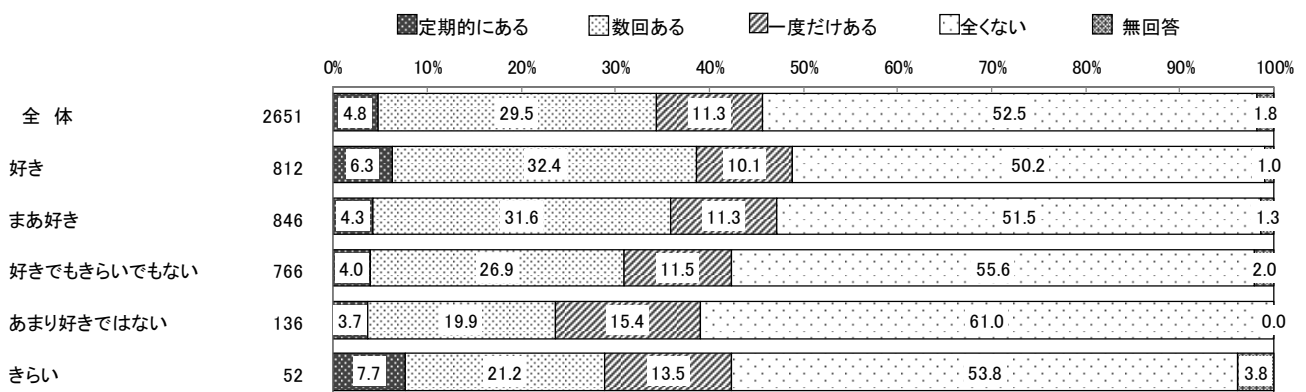

【地域への愛着度別】③職業観の育成、勤労意識の向上に資する活動

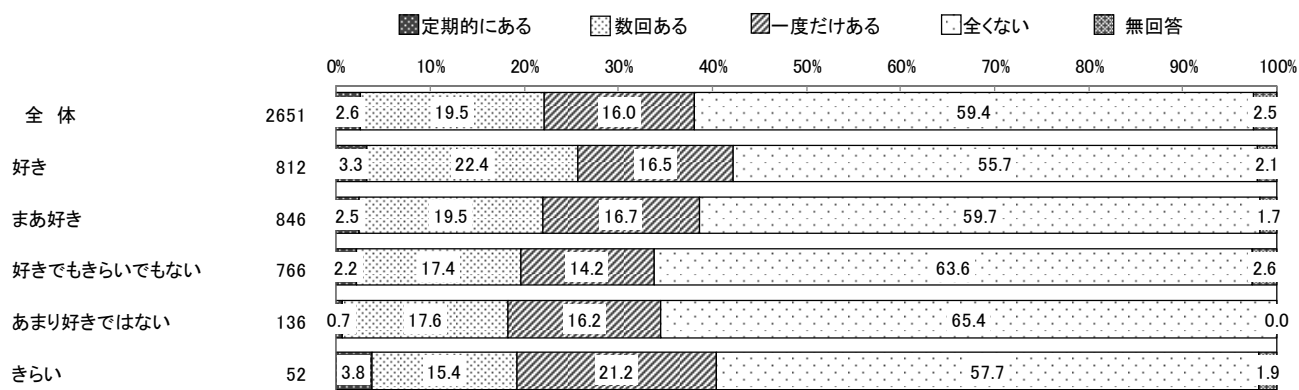

【地域への愛着度別】④文化・芸術体験

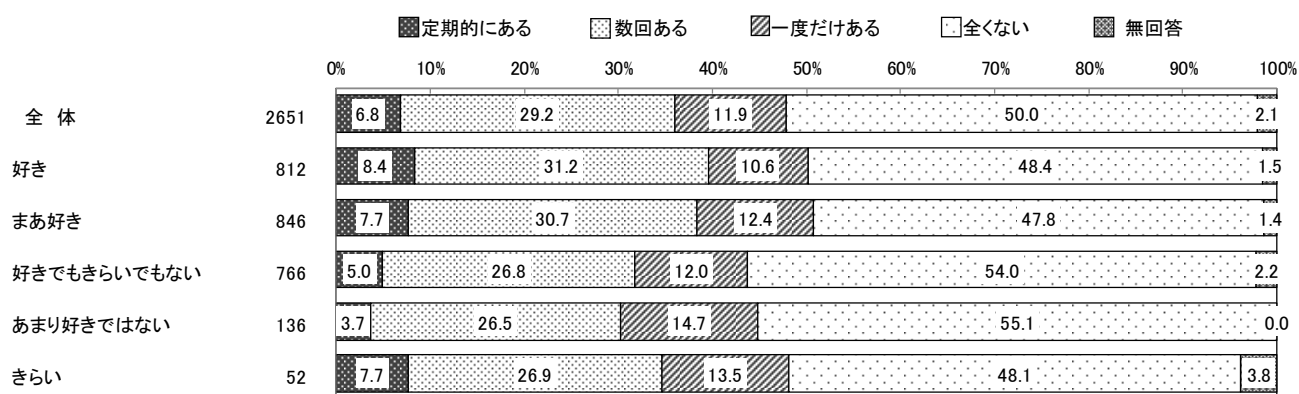

【地域への愛着度別】⑤交流体験

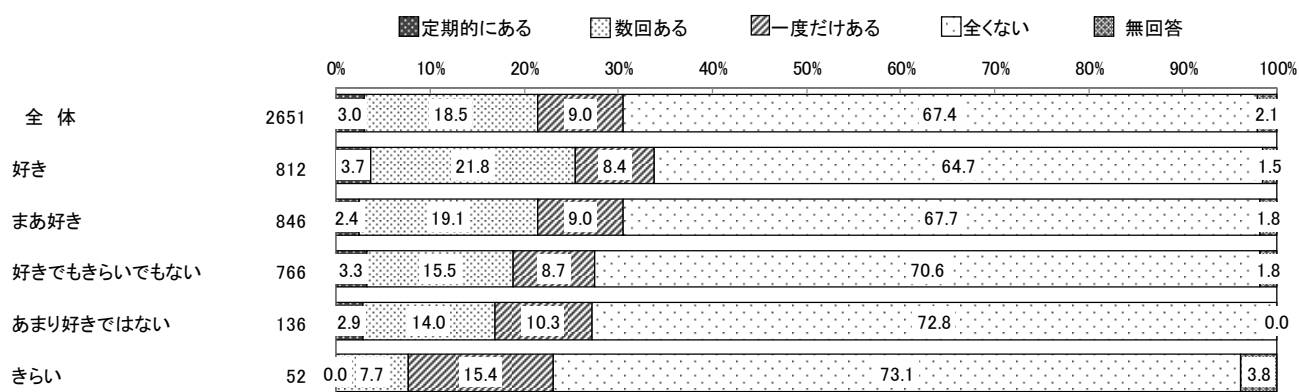

【地域への愛着度別】⑥その他

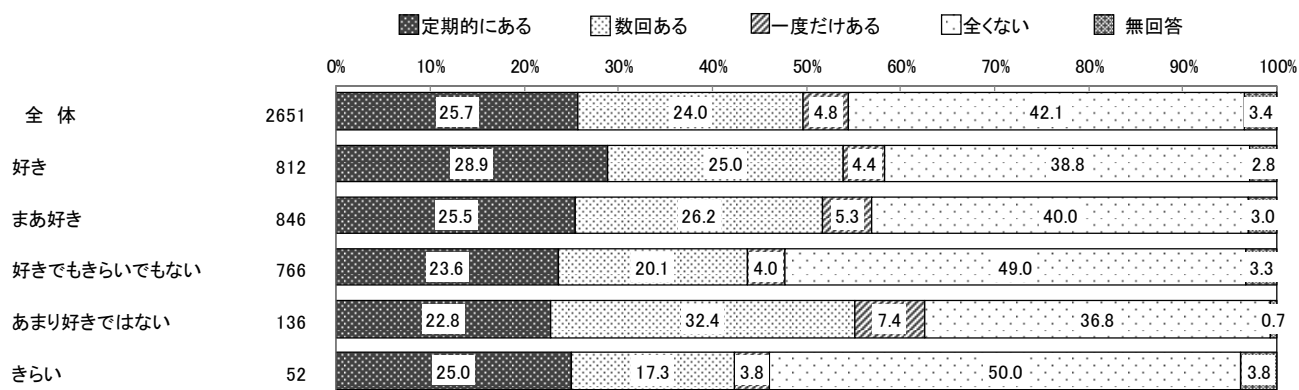

【ひきこもり状況別】

①ボランティアなど社会奉仕に関わる体験活動

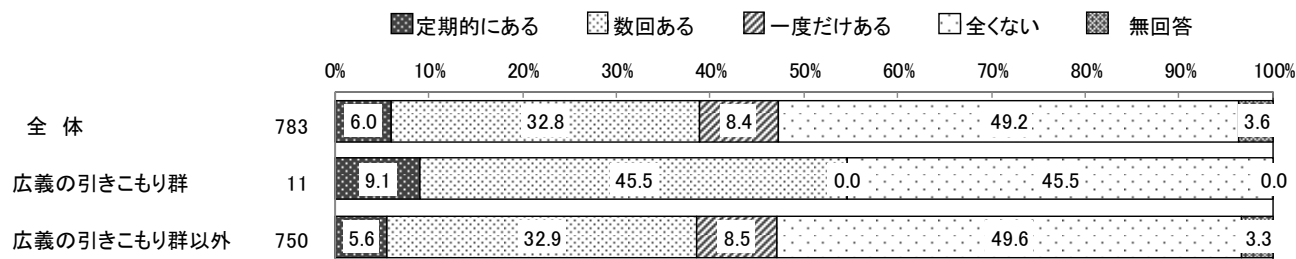

【ひきこもり状況別】

②自然に親しむ体験活動

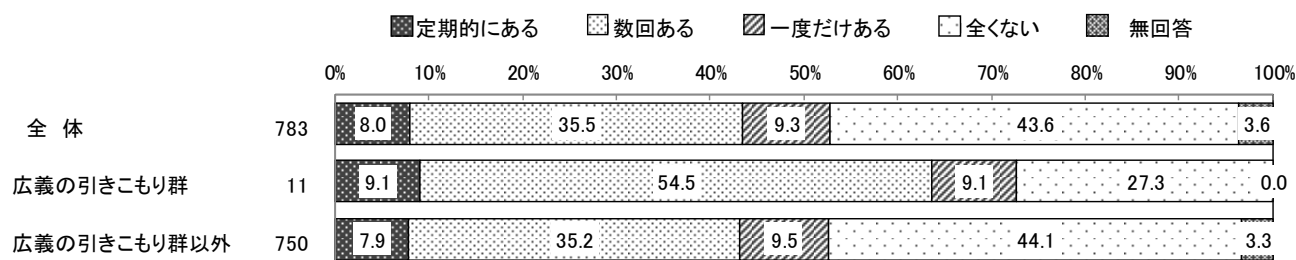

【ひきこもり状況別】

③職業観の育成、勤労意識の向上に資する活動

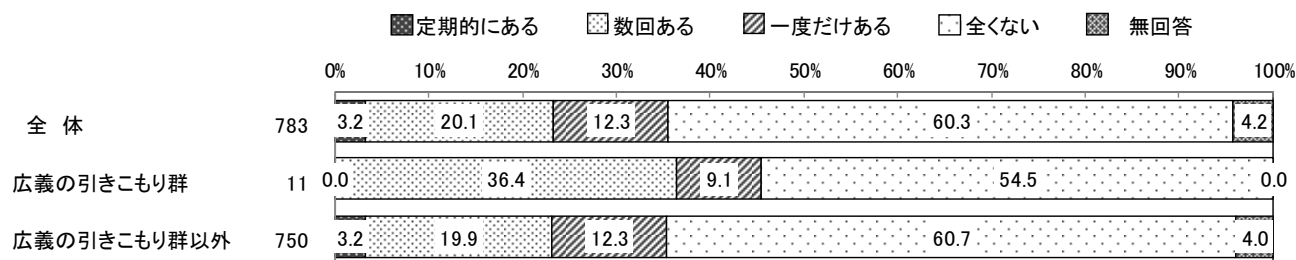

【ひきこもり状況別】

④文化・芸術体験

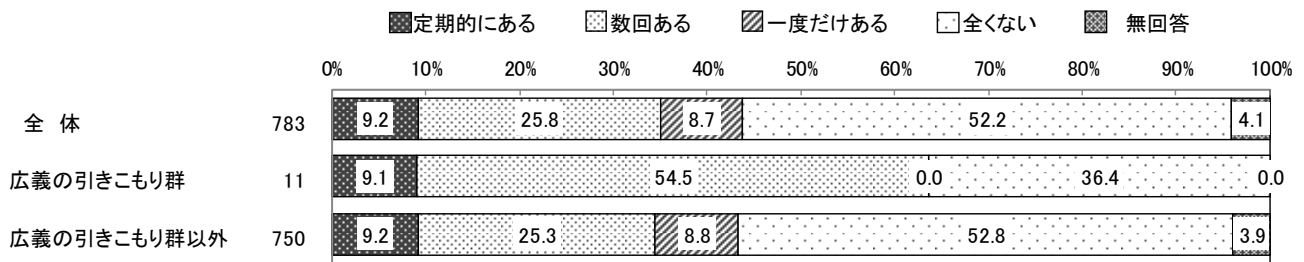

【ひきこもり状況別】⑤交流体験

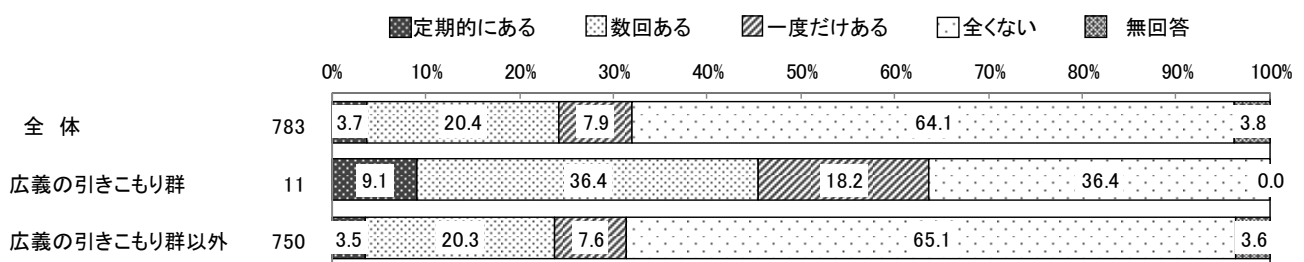

【ひきこもり状況別】⑥その他

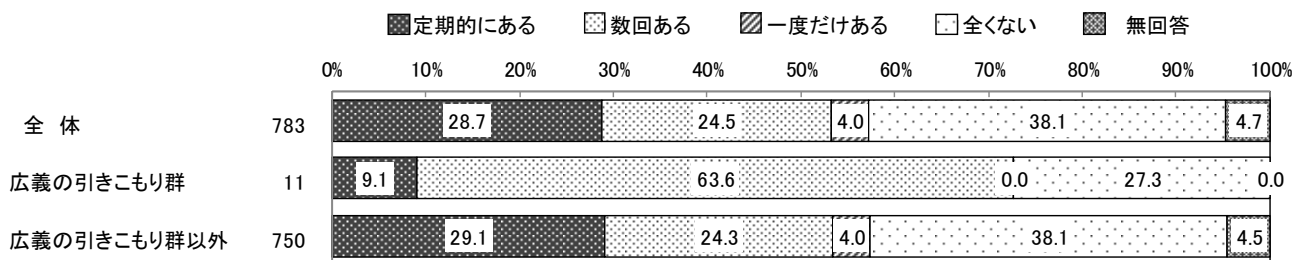

(17) 家庭生活への満足度

問 21 ^{かていせいかつ}あなたは^{ひとりぐ}家庭生活（一人暮らしを含む）に^{ふく}満足していますか。^{まんぞく}（○は1つだけ）

- 全体では、「満足」が52.6%と最も高く、次いで「どちらかといえば満足」が27.6%、「わからない」が8.6%となっている。
- 「満足」と「どちらかといえば満足」を合わせた“満足”は80.2%、「不満」と「どちらかといえば不満」を合わせた“不満”は9.6%と“不満”は1割未満となった。
- 男女別にみると、男女間での差はほとんどみられなかった。
- 年代別にみると、<18～19歳>では“満足”が91.9%と他の年代と比べて高く、<25～29歳>では“不満”が11.5%で他の年代と比べて高くなっている。また、<高校生>では“満足”が79.8%となっている。
- 前回調査と比較すると、「満足」がやや増加したものの、大きな差は見られなかった。

【男女別】

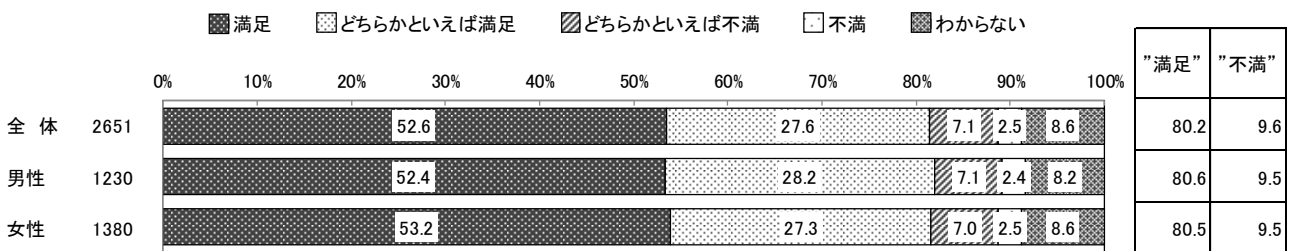

【年代別】 年齢無回答の方を除く

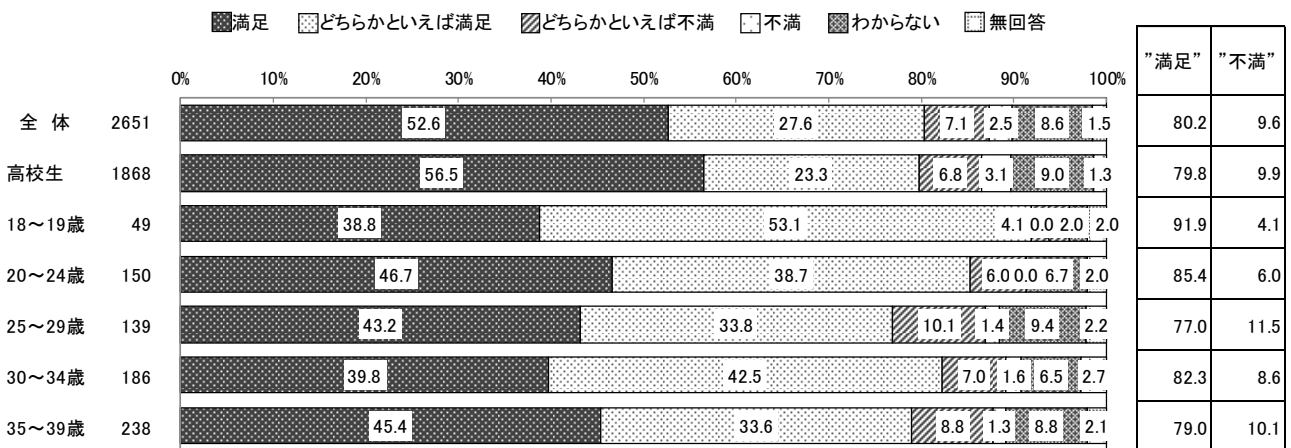

【経年比較】

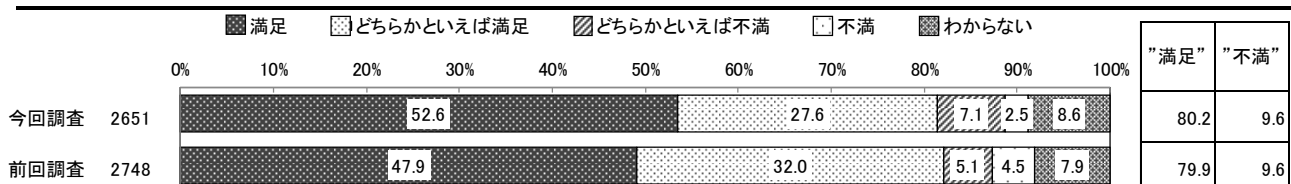

6. 男女の考え方について

(18) 男女の役割に対する考え方

問 22 「^{おとこ}男は仕事、^{おんな}女は家庭」など、^{せいべつ}性別によって男女の役割を決めるような^{かんが}考え方について、^{おも}どのようにお思いますか。(〇は1つだけ)

- 全体では、「反対である」が45.1%と最も高く、次いで「どちらかといえば反対である」が25.6%、「わからない」が18.2%となっている。
- 「賛成である」と「どちらかといえば賛成である」を合わせた“賛成”は10.0%、「反対である」と「どちらかといえば反対である」を合わせた“反対”は70.7%と、反対が非常に大きく上回っている。
- 男女別にみると、男女ともに「反対である」が最も高いが、<女性>が51.7%と半数を超え、<男性>を14.2ポイント上回っており、女性より男性の方が、“反対”が低い傾向にある。
- 年代別にみると、いずれの年代も「反対である」が最も高く、“賛成”は<30～34歳>の13.0%が最も高い割合となっている。また、<高校生>では“反対”が69.0%となっている。

【男女別】 性別無回答の方を除く

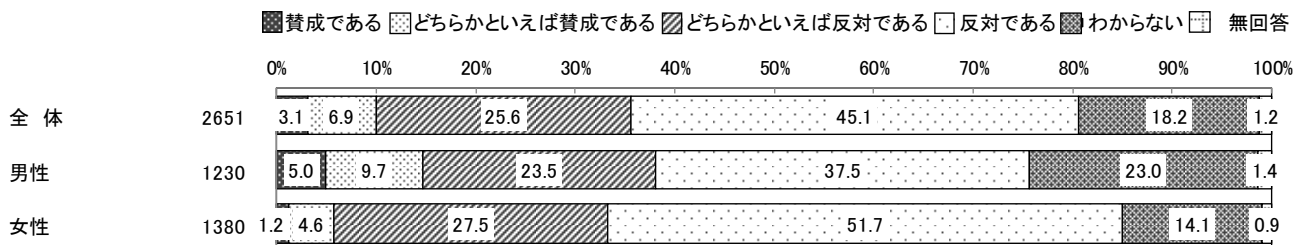

【年代別】

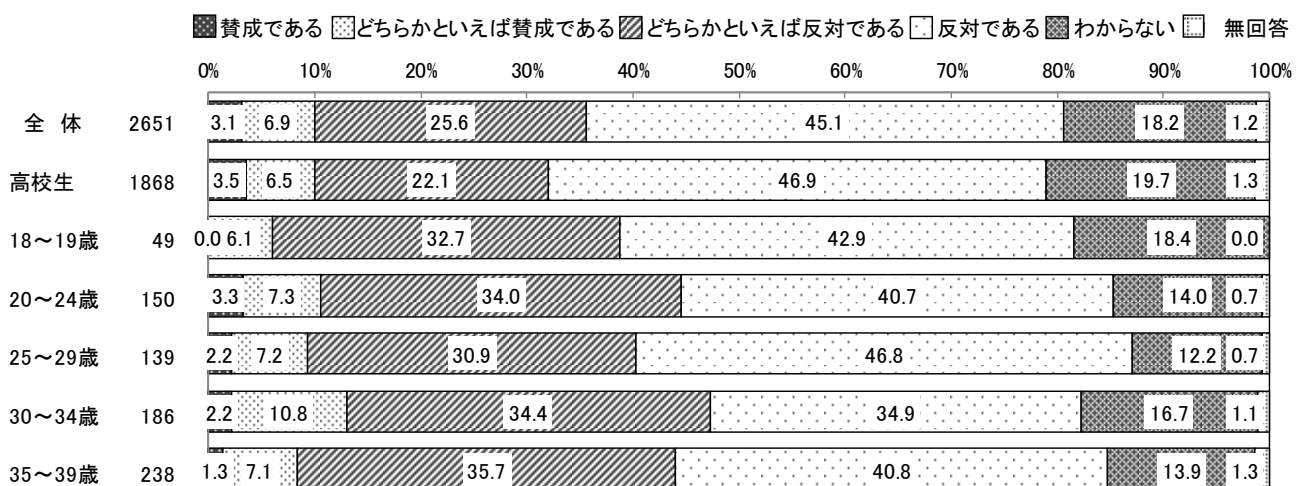

(19) 暴力に対する認識

問 23 次つきのようなことが夫ふう婦ふうや恋人こいびとの間あいだで行おこなわれた場合ばあい、それを暴力ぼうりょくであると思おもいますか。

(①～⑯こうもくの項目について、それぞれ1つだけ○をつけてください)

- 全体では、「どんな場合でも暴力にあたる」は、①刃物などを突きつけて、おどす (93.9%)、②身体を傷つける可能性のある物で、なぐる (95.9%) ⑥嫌がるのに、性的な行為を強制する (93.4%)、⑯子供に危害を加えると言っておどす (93.5%) でそれぞれ9割を超え、身体的暴力で高くなる傾向がみられる。
- 「暴力の場合とそうでない場合がある」は、⑤物に当たる、大きな音を立ててドアを閉めるで48.4%と約半数を占めている。
- 「暴力にあたると思わない」は、⑤物に当たる、大きな音を立ててドアを閉める (16.5%)、⑧何を言っても、無視し続ける (13.8%)、⑨交友関係や電話、郵便物等を細かく監視する (11.7%)、⑩実家や友人との付き合いを制限する (10.2%) でそれぞれ1割を超えた。
- 男女別にみると、「⑪『だれのおかげで生活できるのか』『甲斐性なし』などと言う」は「どんな場合でも暴力にあたる」が男性で66.3%、女性で75.4%と、女性の方が男性より9.1ポイント高くなっており、女性の方が男性より、暴力にあたるとする回答が多くなっている。
- 男女別にみると、「⑫大声でどなる」は「どんな場合でも暴力にあたる」が男性で55.0%、女性で63.6%と、女性の方が男性より8.6ポイント高くなっており、女性の方が男性より、暴力にあたるとする回答が多くなっている。
- 年代別にみると、「④なぐるふりをしておどす」は<高校生>と<18～19歳>では「暴力の場合とそうでない場合がある」が3割を超え、他の年代と比べて高くなっている。
- 年代別にみると、「⑤物に当たる、大きな音を立ててドアを閉める」は<高校生>では「暴力にあたると思わない」が約2割と、他の年代と比べて高くなっている。
- 年代別にみると、「⑦見たくないのに、ポルノビデオやポルノ雑誌を見せる」は<18～19歳>で「どんな場合でも暴力にあたる」が約9割となり、他の年代と比べて高くなっている。
- 年代別にみると、「⑩実家や友人との付き合いを制限する」は<20～24歳>で「どんな場合でも暴力にあたる」が半数を下回り、他の年代と比べて低くなっている。
- 年代別にみると、「⑫大声でどなる」は<20～24歳>と<25～29歳>で「どんな場合でも暴力にあたる」が6割半ばを超え、他の年代と比べて高くなっている。
- 男女の役割への考え方別にみると、「⑦見たくないのに、ポルノビデオやポルノ雑誌を見せる」、「⑧何を言っても、無視し続ける」、「⑨交友関係や電話、郵便物等を細かく監視する」、「⑩実家や友人との付き合いを制限する」、「⑪『だれのおかげで生活できるのか』『甲斐性なし』などと言う」、「⑫大声でどなる」、「⑬生活費を渡さない」では<賛成である>と<どちらかといえば賛成である>で「暴力にあたると思わない」が<反対である>と<どちらかといえば反対である>と比較して高くなっている。
- 自己肯定感別にみると、各項目で若干割合のバラつきはみられるものの、自己肯定感の違いによる特段の差はみられなかった。

【全体】

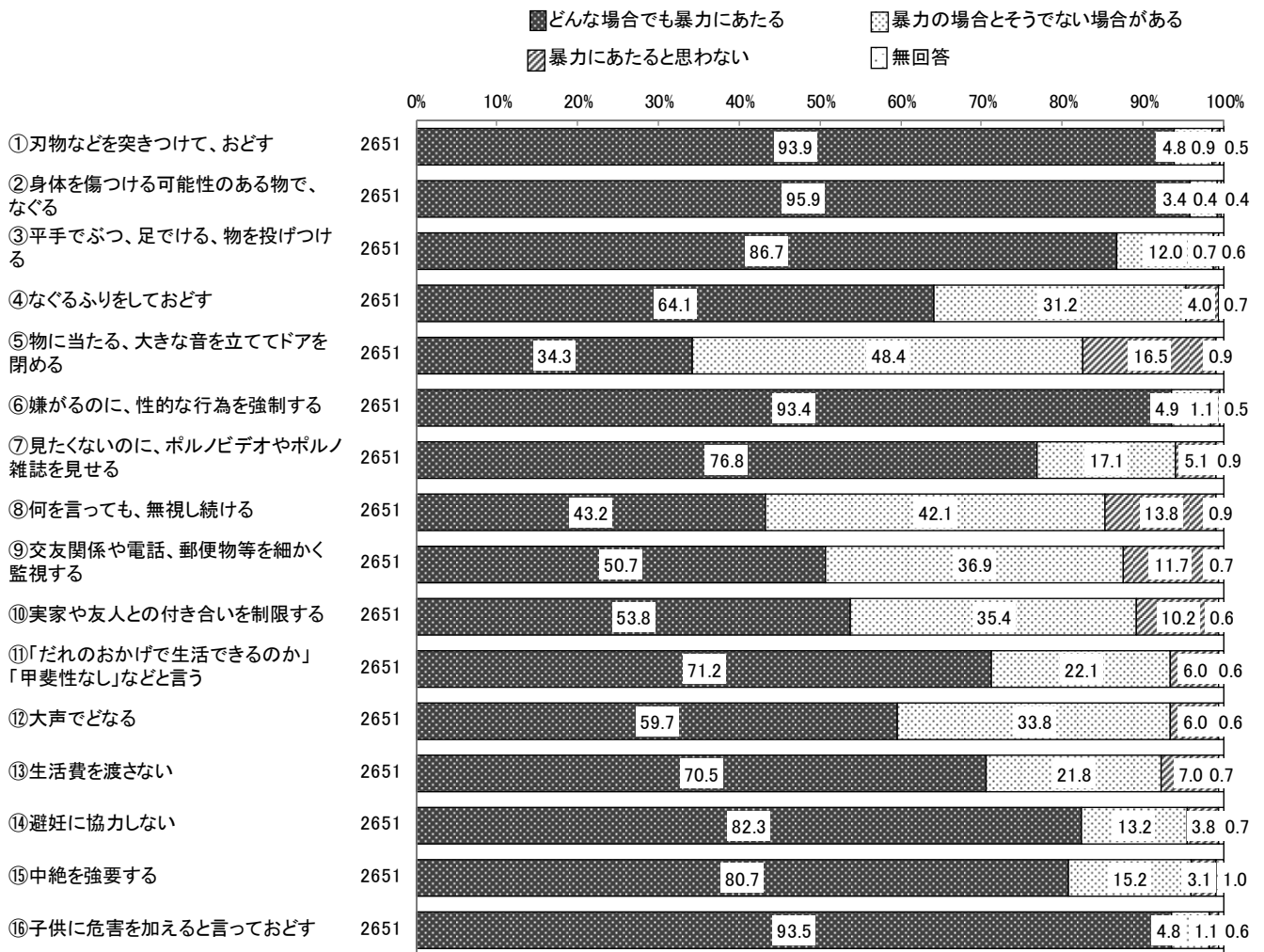

【男女別】 ①刃物などを突きつけて、おどす

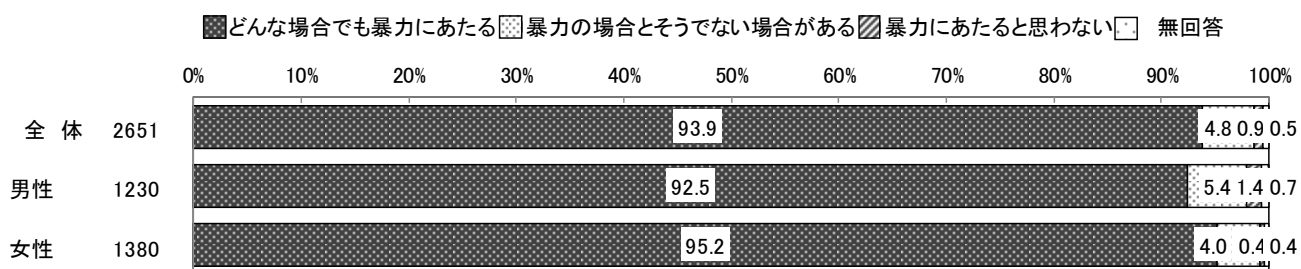

【男女別】 ②身体を傷つける可能性のある物で、なぐる

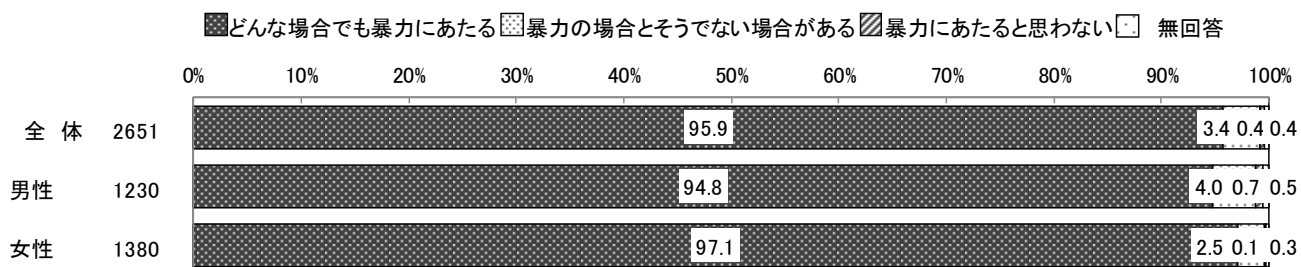

【男女別】 ③平手でぶつ、足でける、物を投げつける

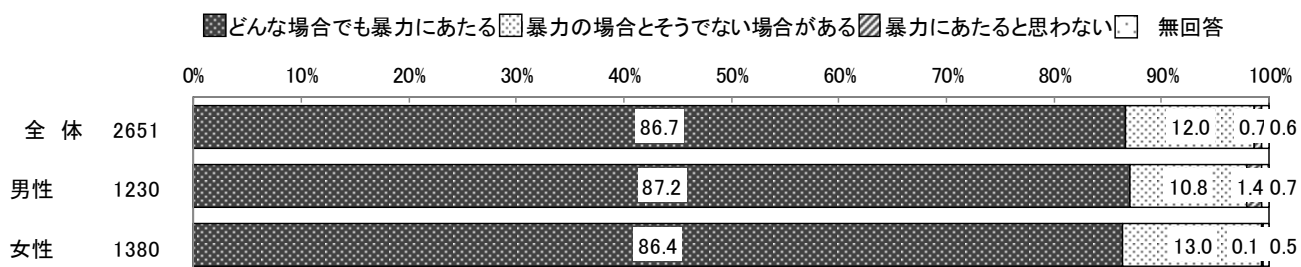

【男女別】 ④なぐるふりをしておどす

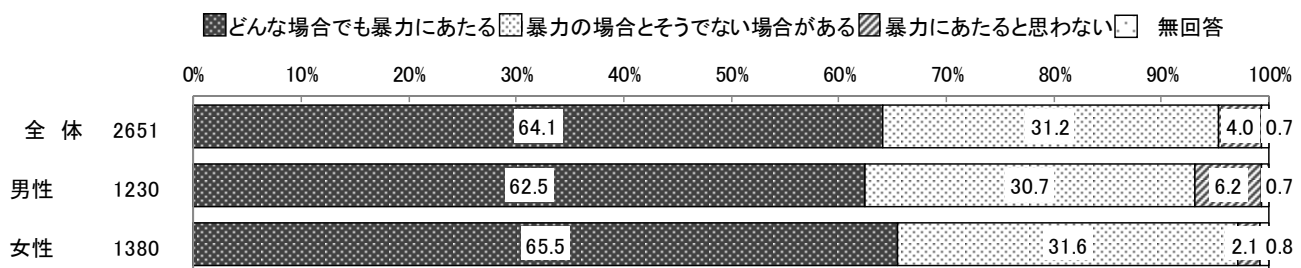

【男女別】 ⑤物に当たる、大きな音を立ててドアを閉める

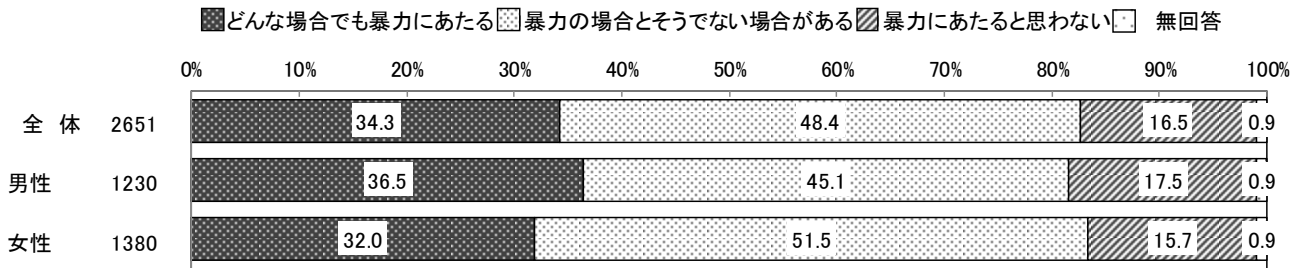

【男女別】 ⑥嫌がるのに、性的な行為を強制する

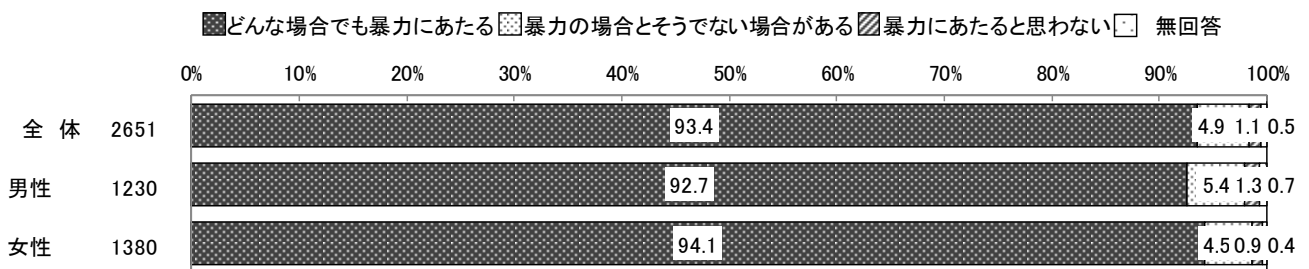

【男女別】 ⑦見たくないのに、ポルノビデオやポルノ雑誌を見せる

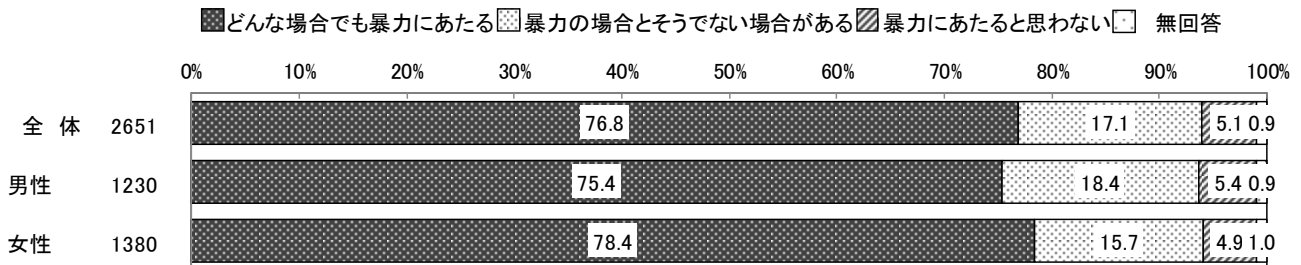

【男女別】 ⑧何を言っても、無視し続ける

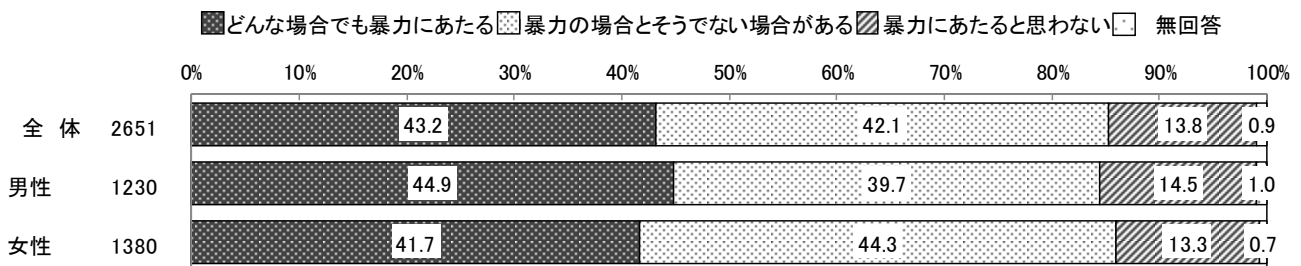

【男女別】 ⑨交友関係や電話、郵便物等を細かく監視する

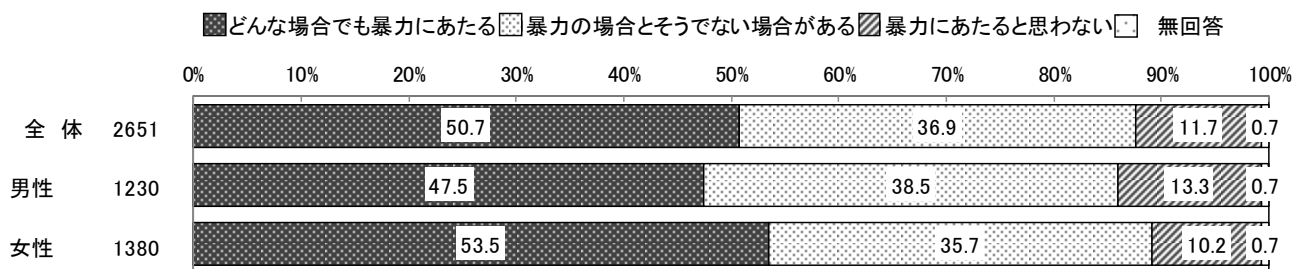

【男女別】 ⑩実家や友人との付き合いを制限する

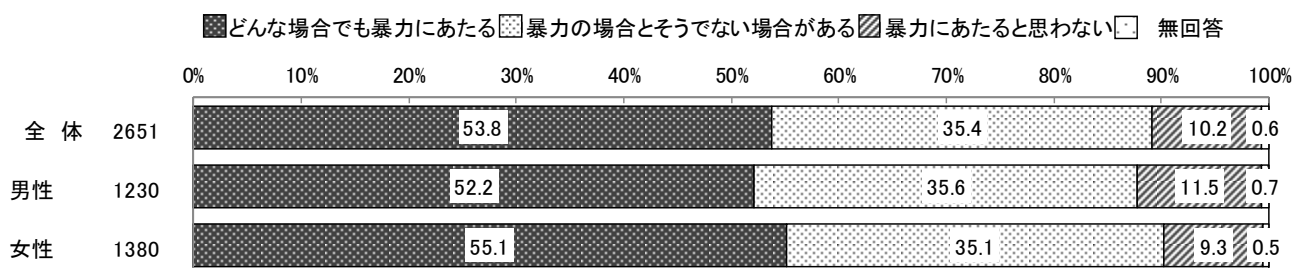

【男女別】 ⑪「だれのおかげで生活できるのか」「甲斐性なし」などと言う

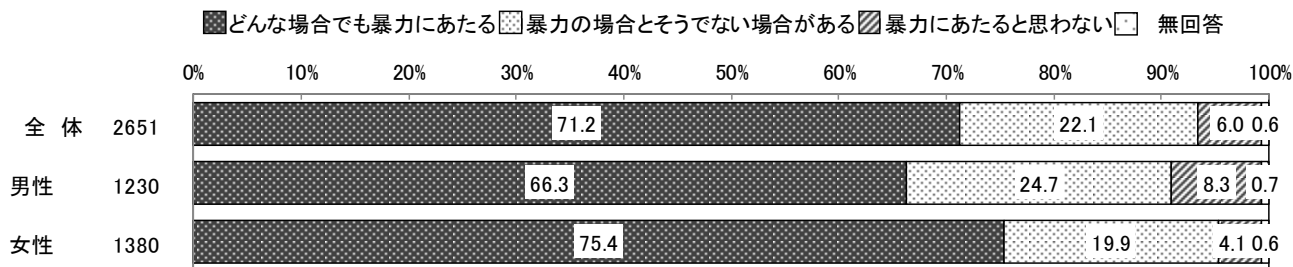

【男女別】 ⑫大声でどなる

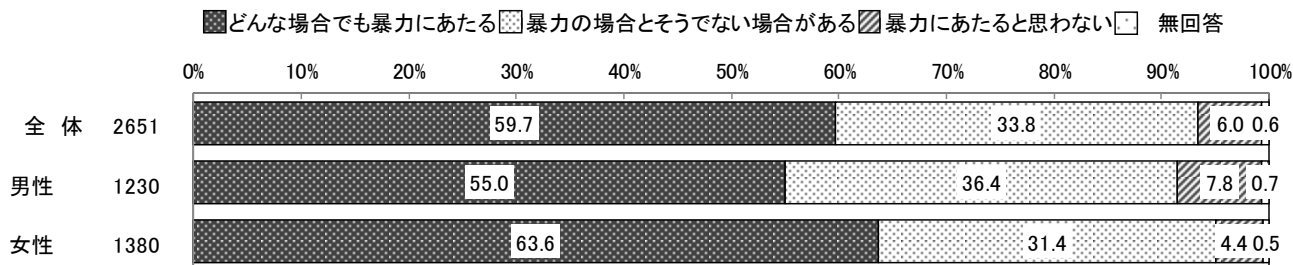

【男女別】 ⑬生活費を渡さない

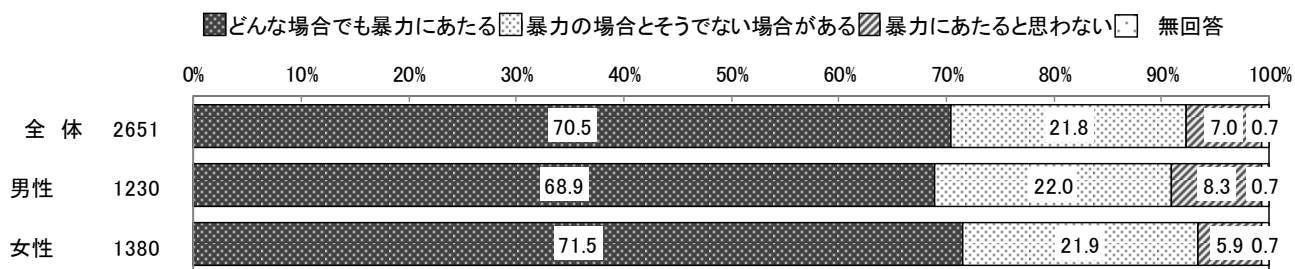

【男女別】 ⑭避妊に協力しない

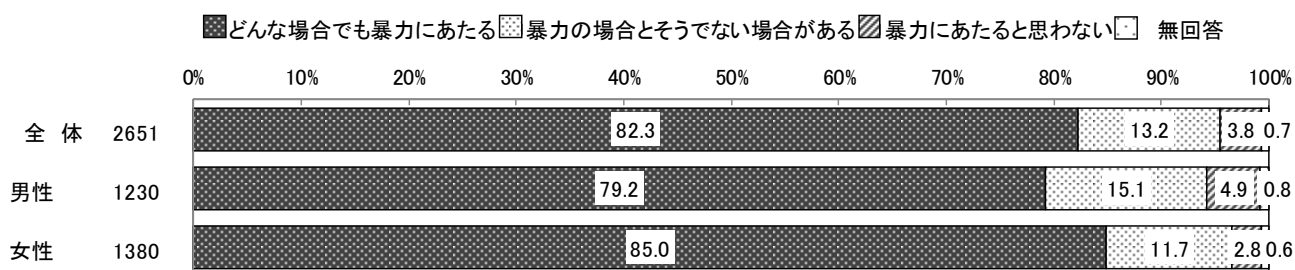

【男女別】 ⑮中絶を強要する

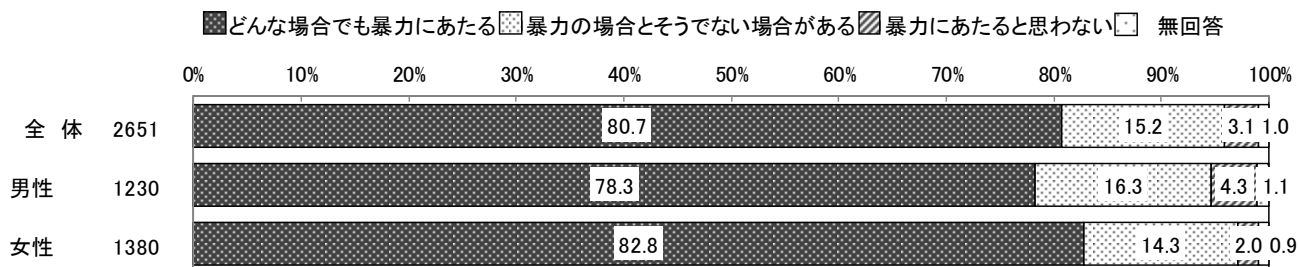

【男女別】 ⑯子供に危害を加えると言っておどす

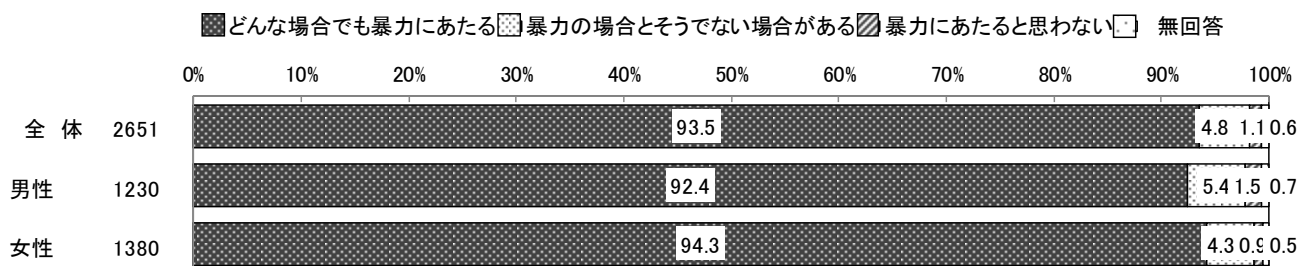

【年代別】 ①刃物などを突きつけて、おどす

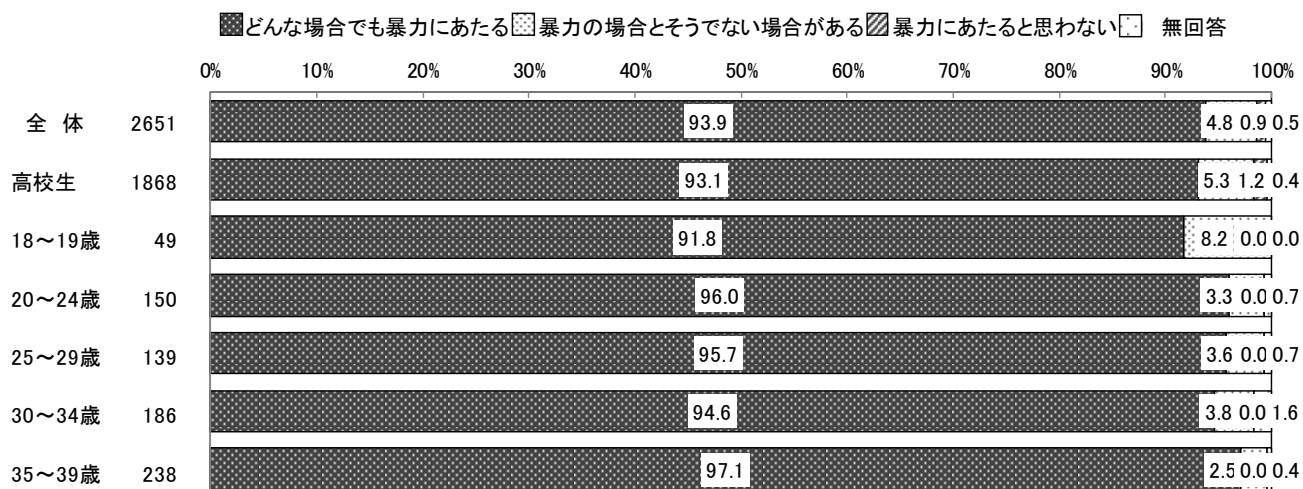

【年代別】 ②身体を傷つける可能性のある物で、なぐる

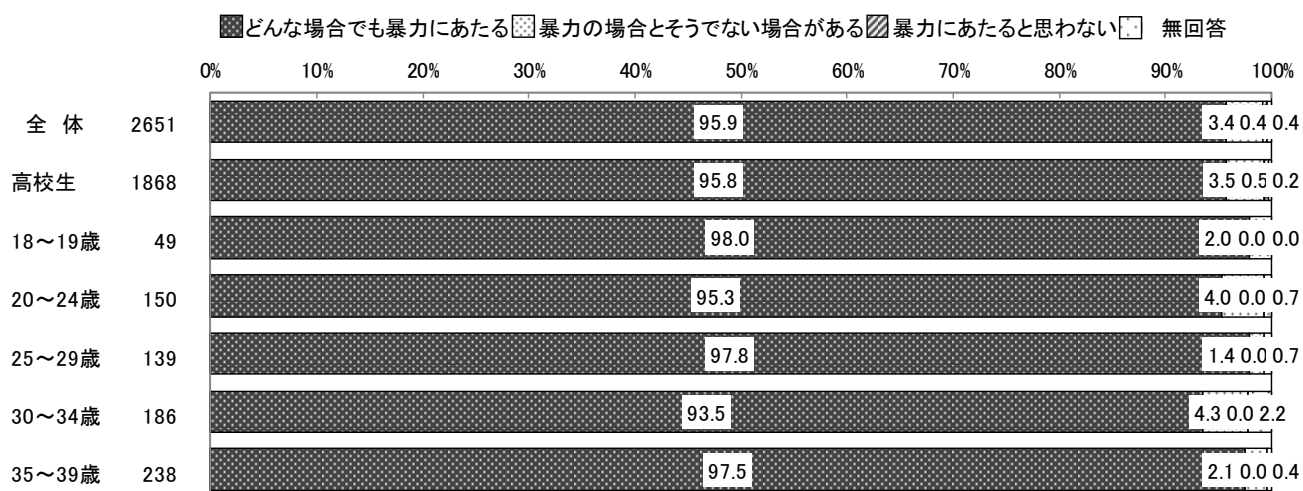

【年代別】 ③平手でぶつ、足でける、物を投げつける

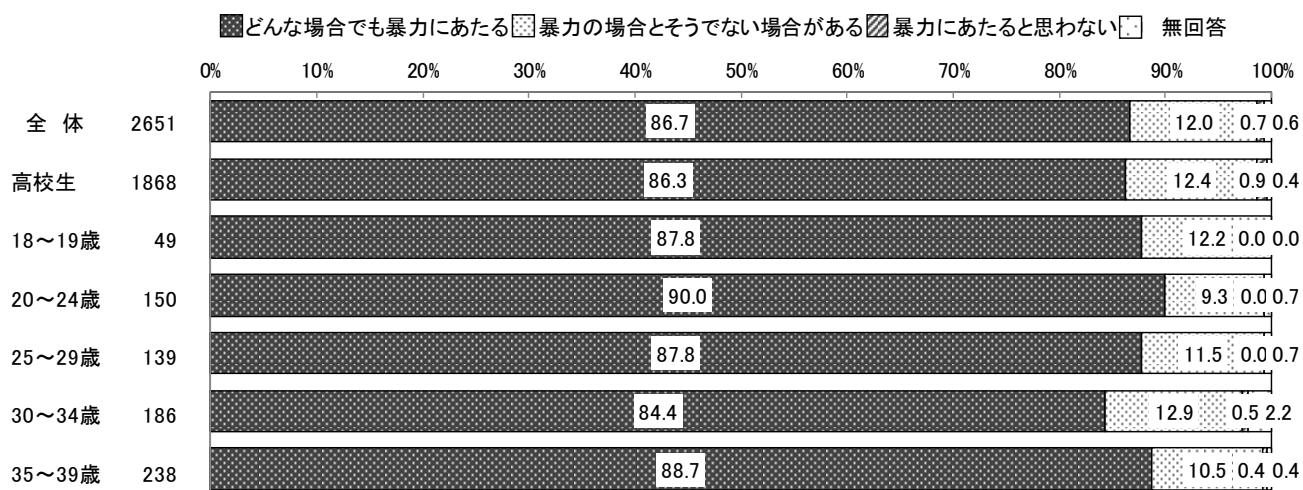

【年代別】 ④なぐるふりをしておどす

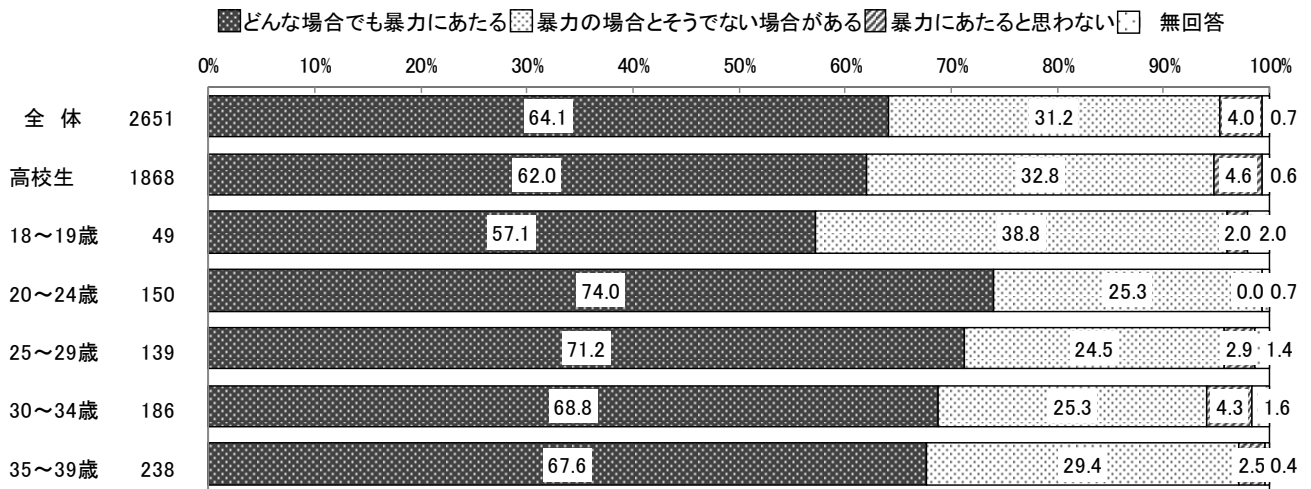

【年代別】 ⑤物に当たる、大きな音を立ててドアを閉める

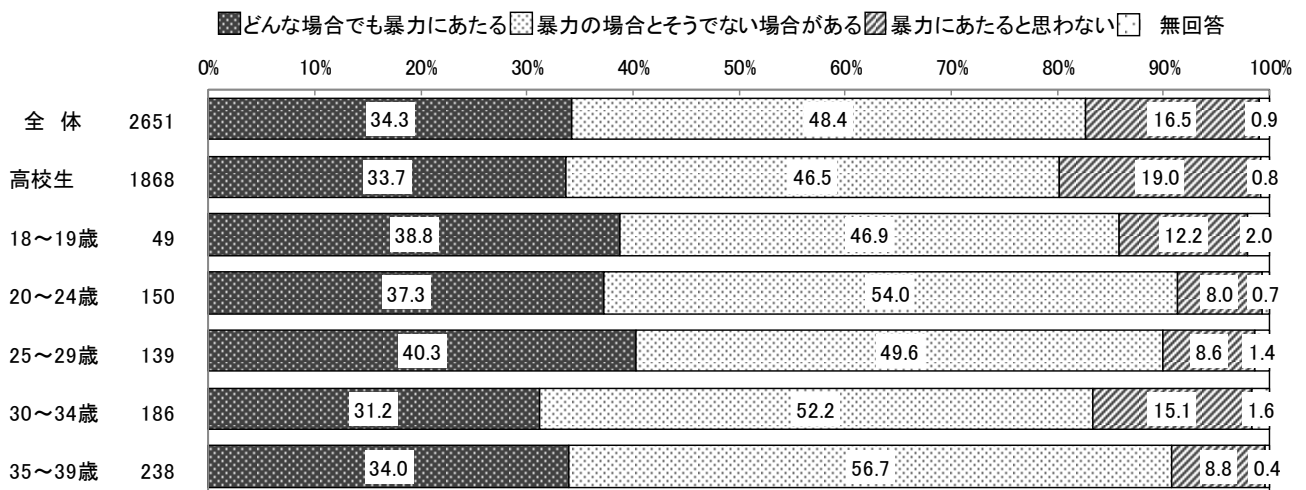

【年代別】 ⑥嫌がるのに、性的な行為を強制する

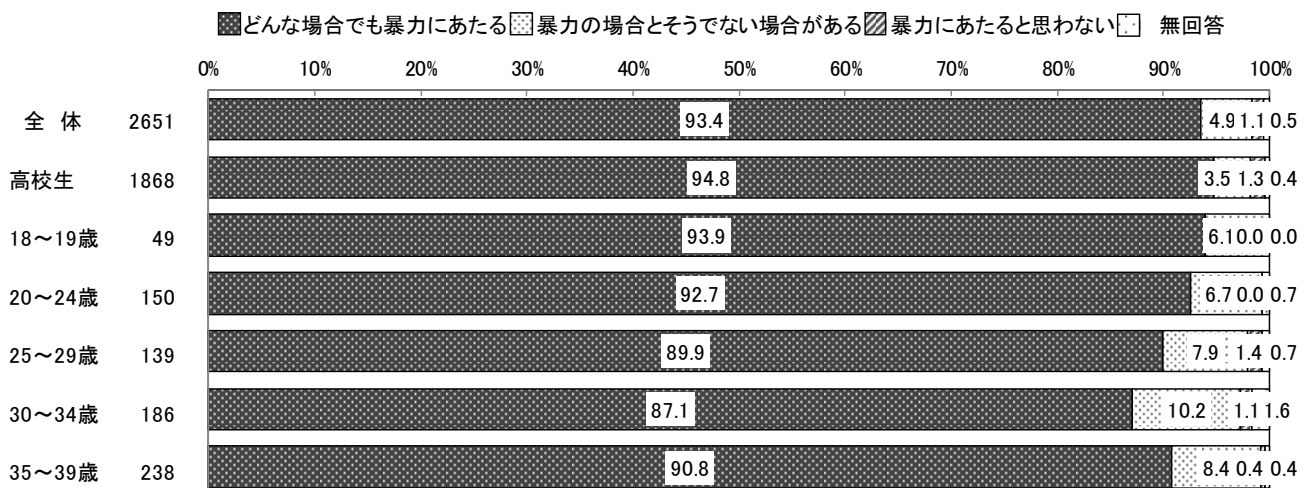

【年代別】 ⑦見たくないのに、ポルノビデオやポルノ雑誌を見せる

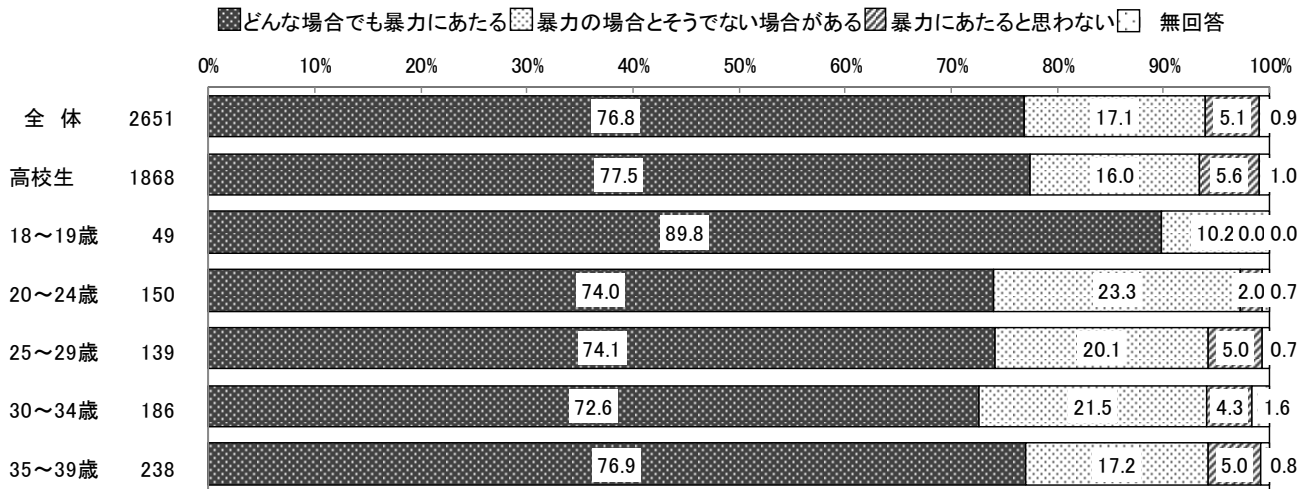

【年代別】 ⑧何を言っても、無視し続ける

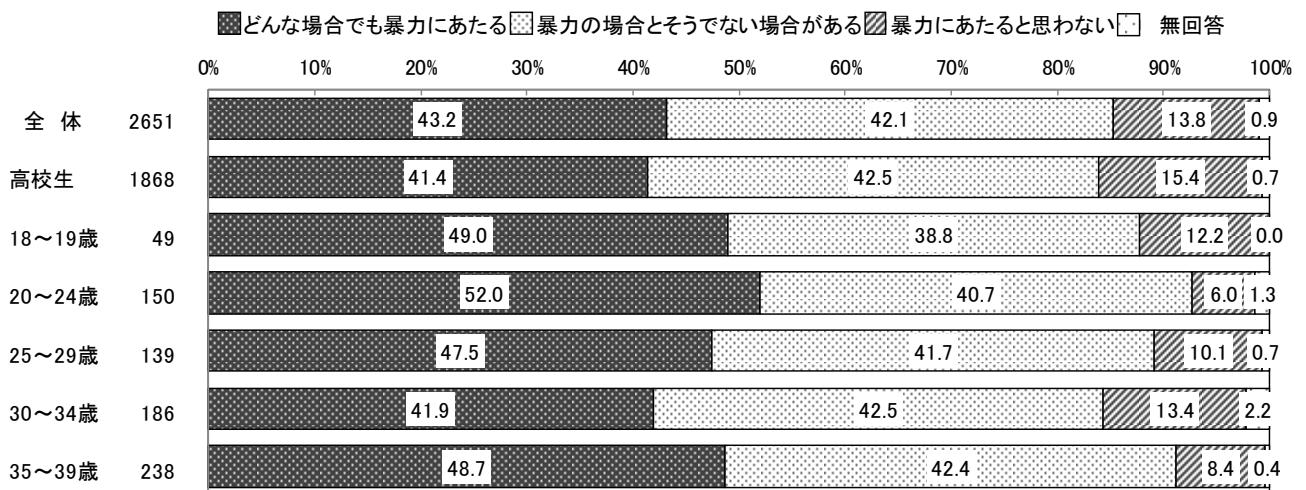

【年代別】 ⑨交友関係や電話、郵便物等を細かく監視する

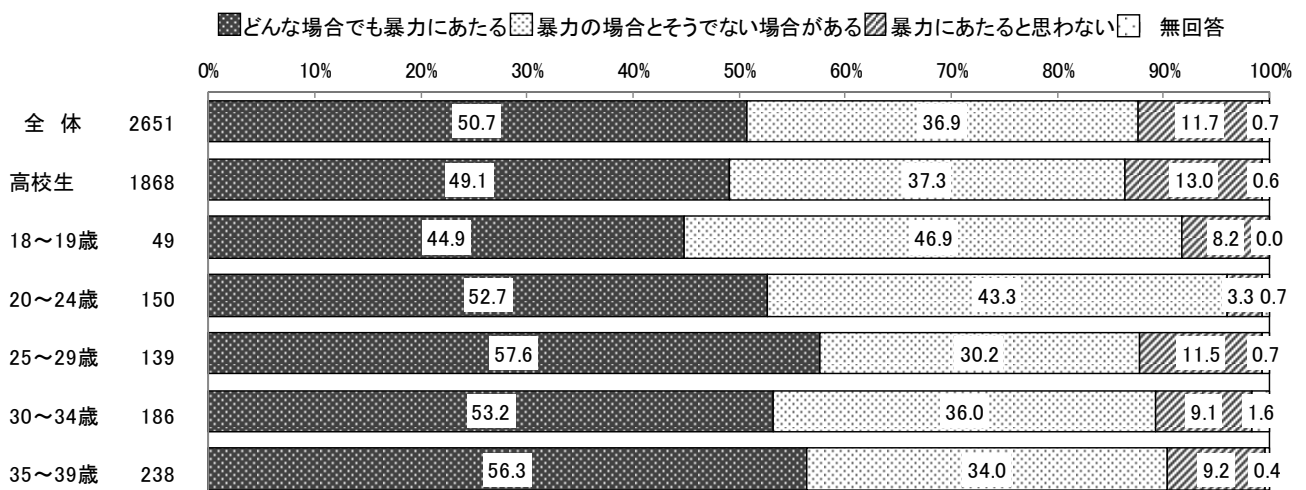

【年代別】 ⑩実家や友人との付き合いを制限する

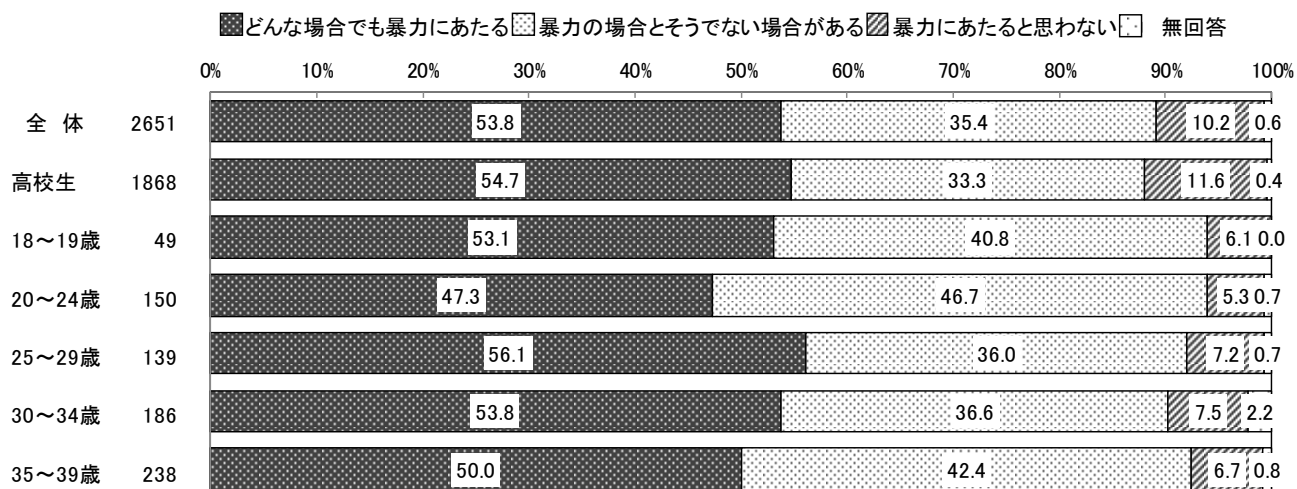

【年代別】 ⑪「だれのおかげで生活できるのか」「甲斐性なし」などと言う

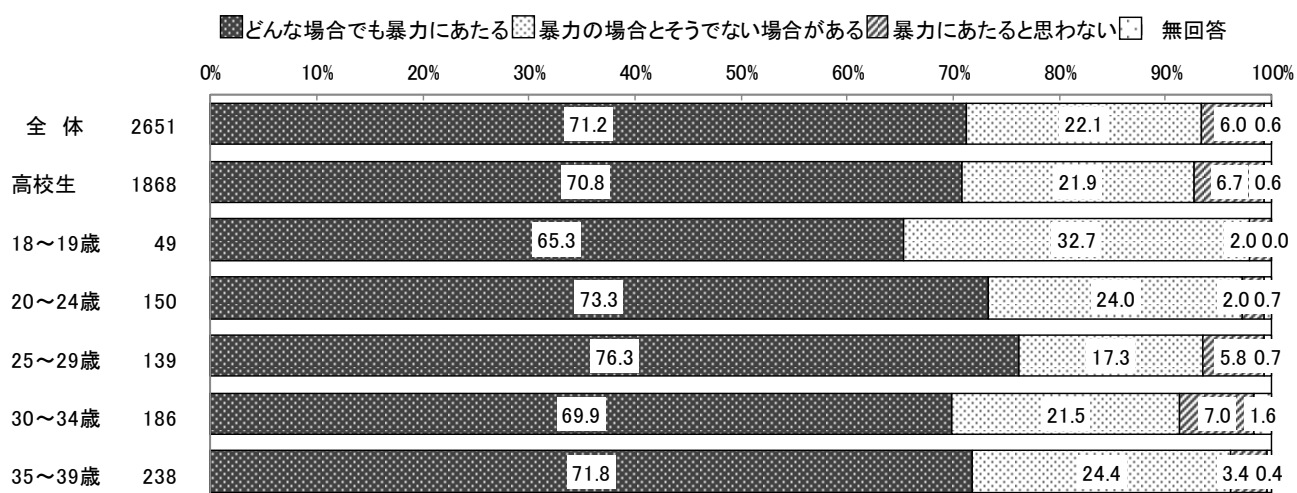

【年代別】 ⑫大声でどなる

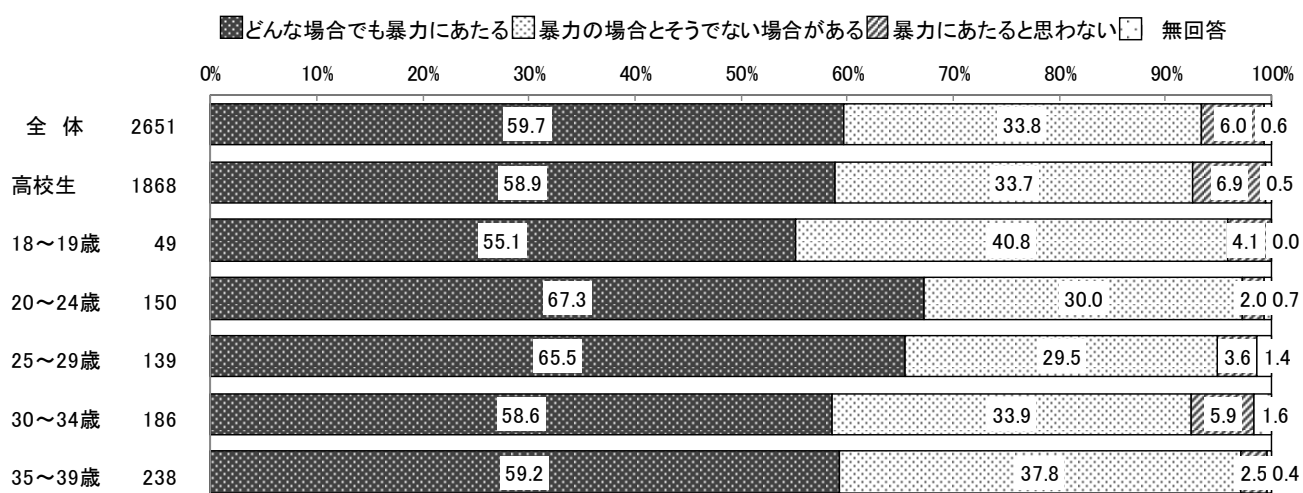

【年代別】 ⑬生活費を渡さない

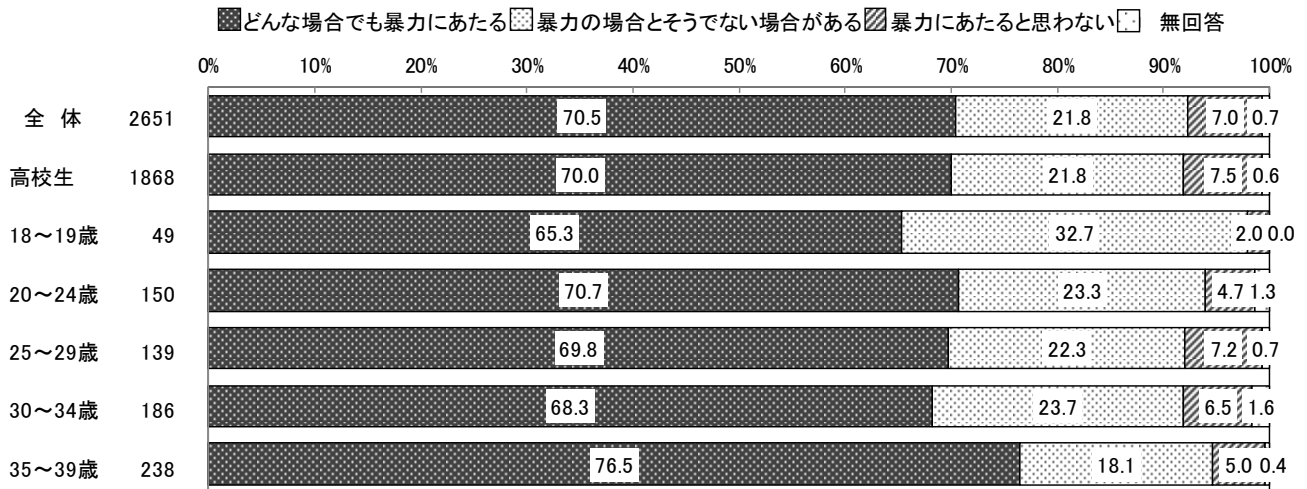

【年代別】 ⑭避妊に協力しない

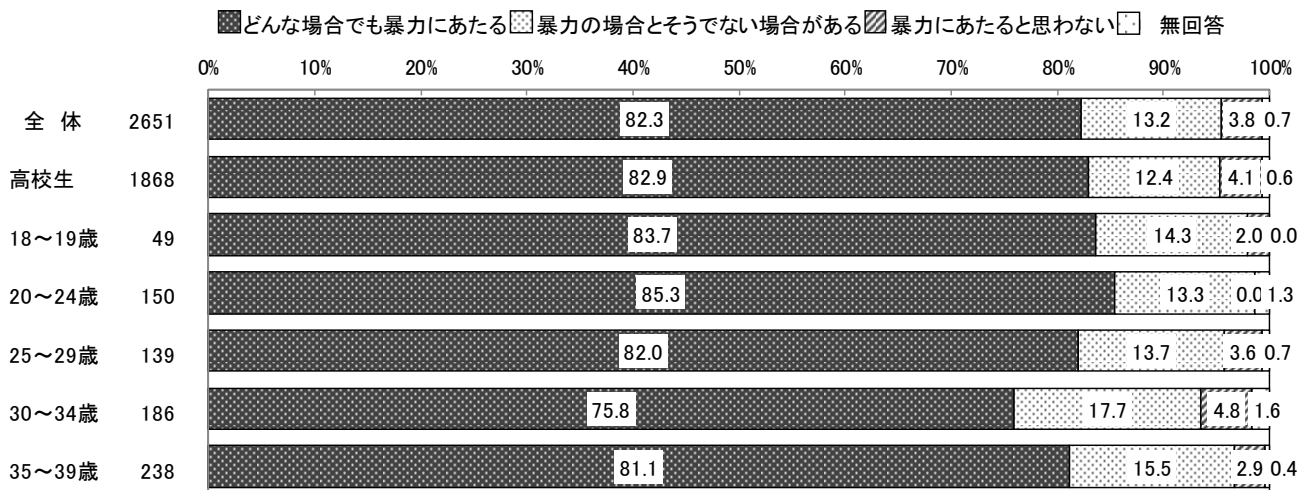

【年代別】 ⑮中絶を強要する

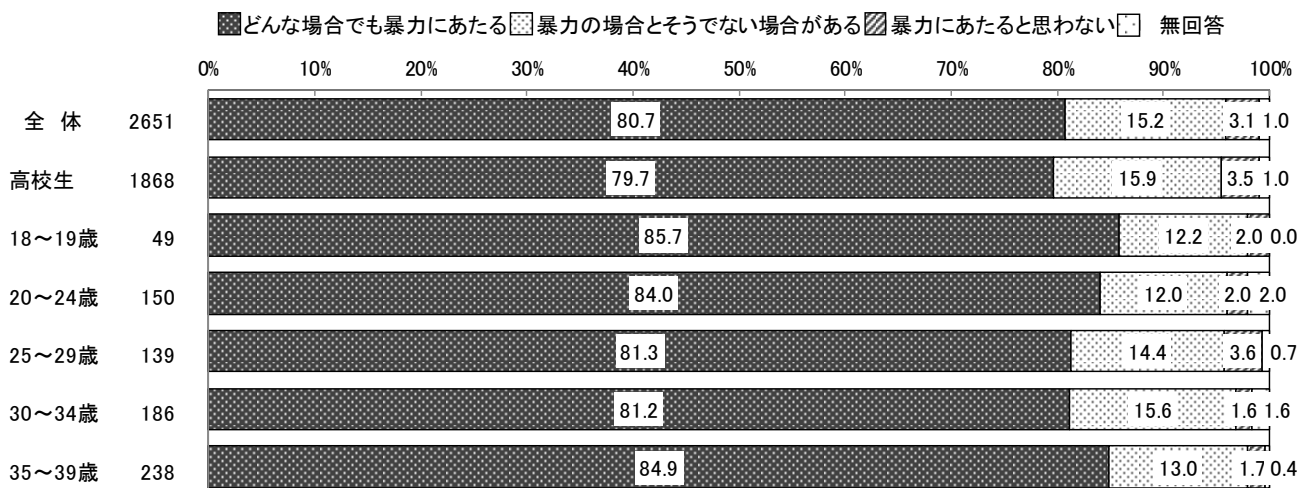

【年代別】 ⑩子供に危害を加えると言っておどす

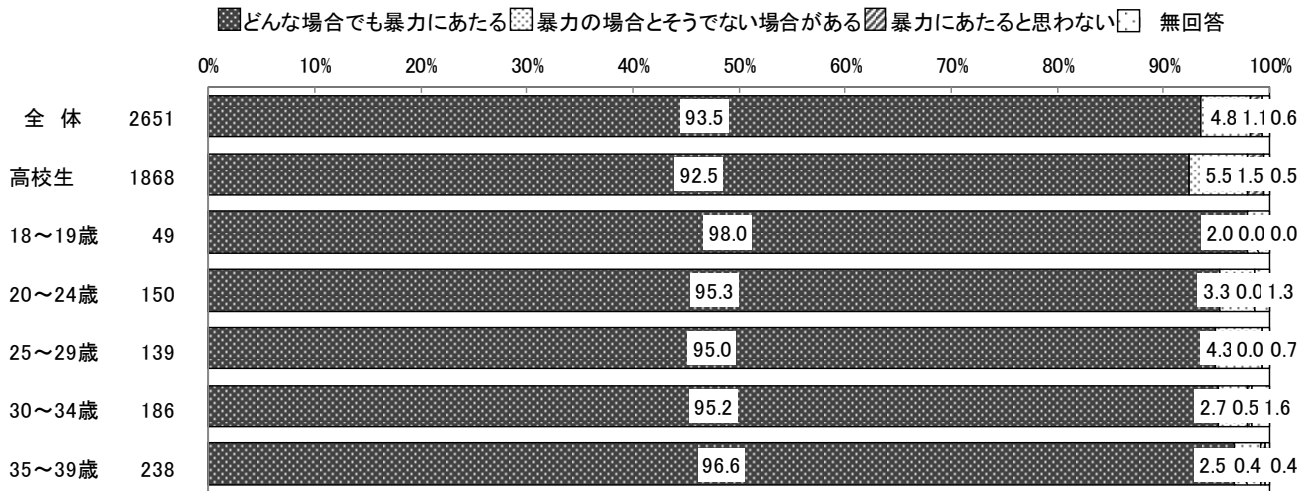

【男女の役割への考え方別】 ①刃物などを突きつけて、おどす

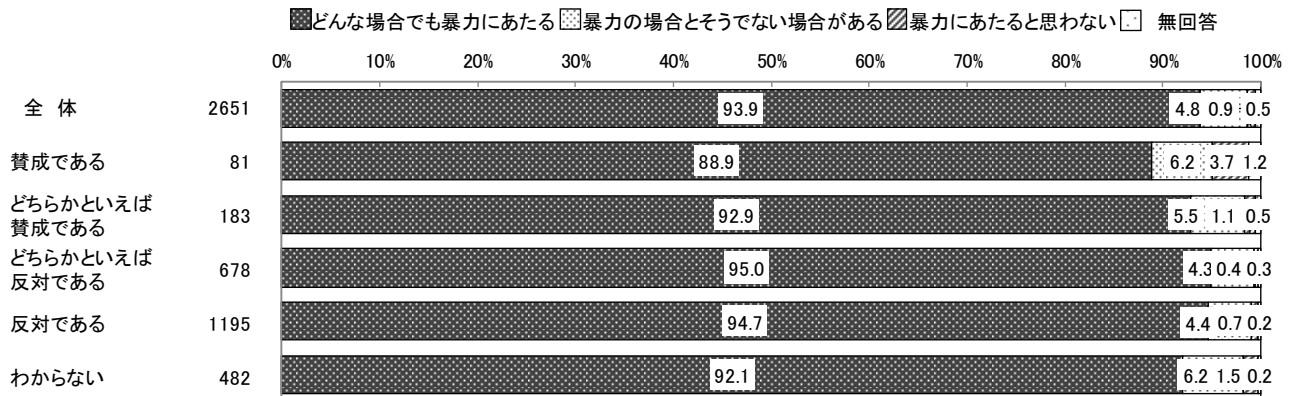

【男女の役割への考え方別】 ②身体を傷つける可能性のある物で、なぐる

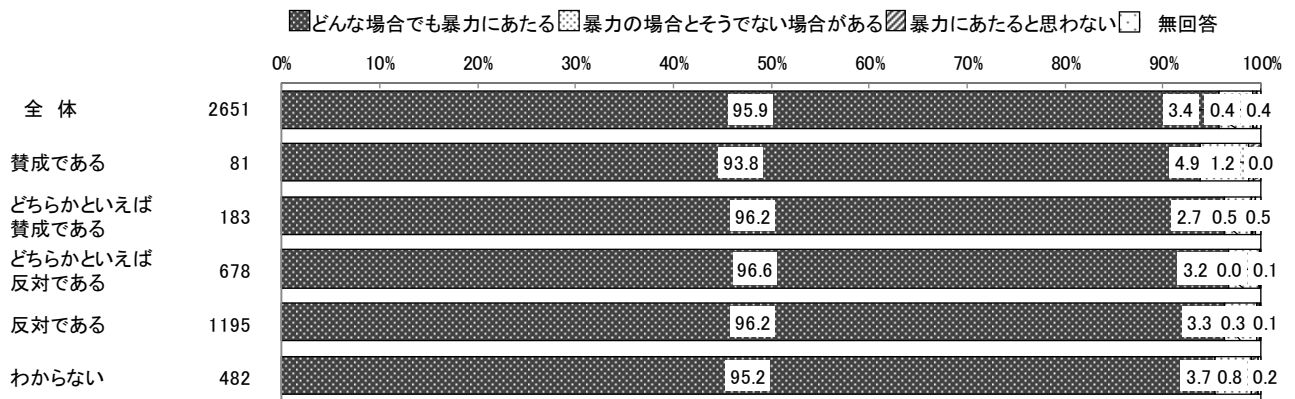

【男女の役割への考え方別】 ③平手でぶつ、足でける、物を投げつける

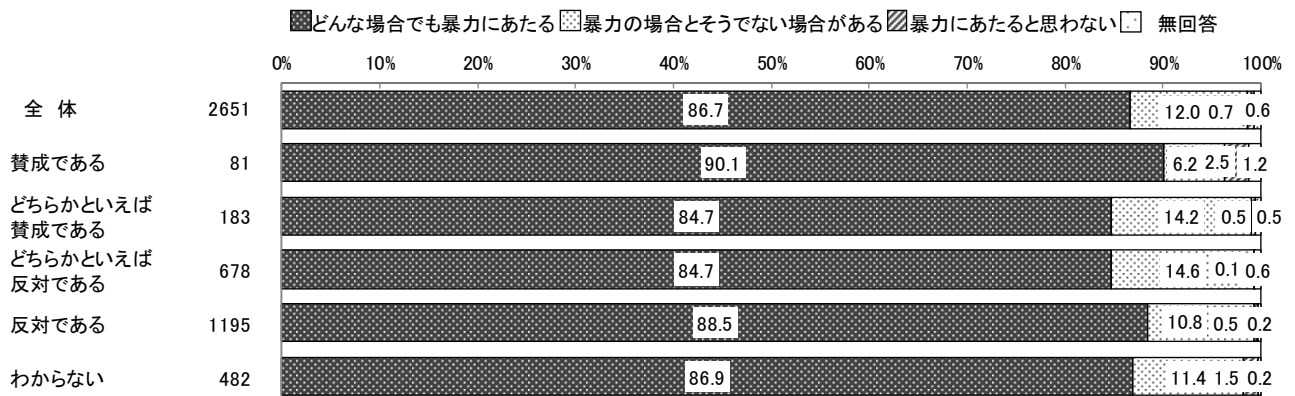

【男女の役割への考え方別】 ④なぐるふりをしておどす

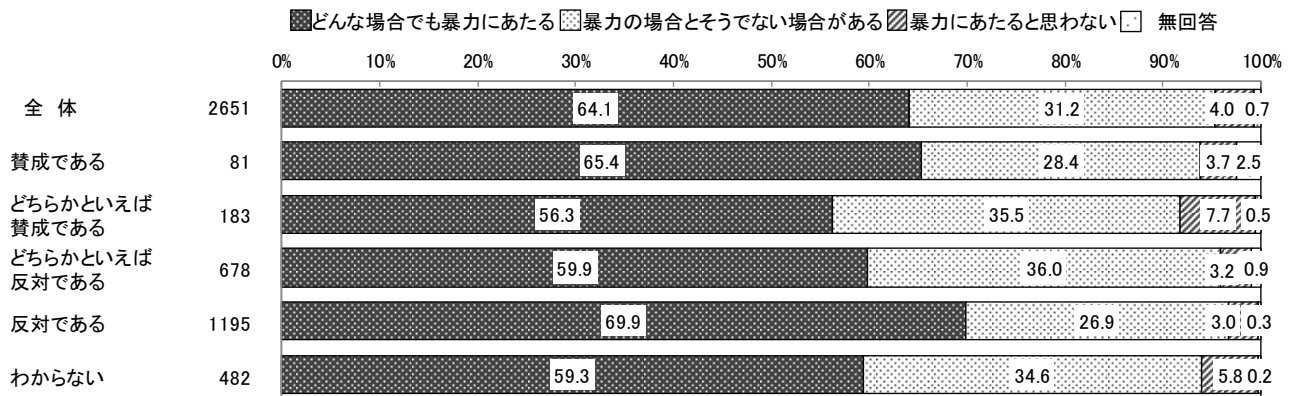

【男女の役割への考え方別】 ⑤物に当たる、大きな音を立ててドアを閉める

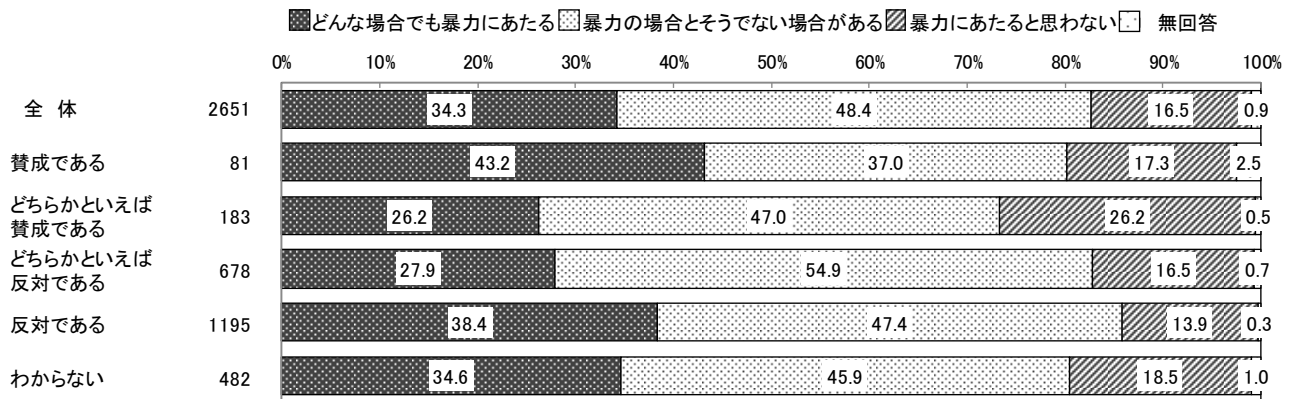

【男女の役割への考え方別】 ⑥嫌がるのに、性的な行為を強制する

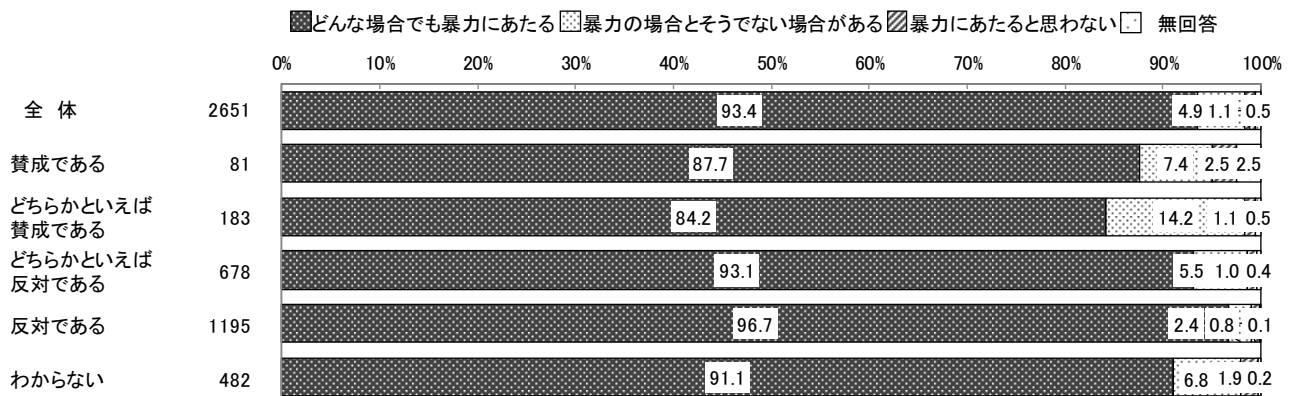

【男女の役割への考え方別】⑦ 見たくないのに、ポルノビデオやポルノ雑誌を見せる

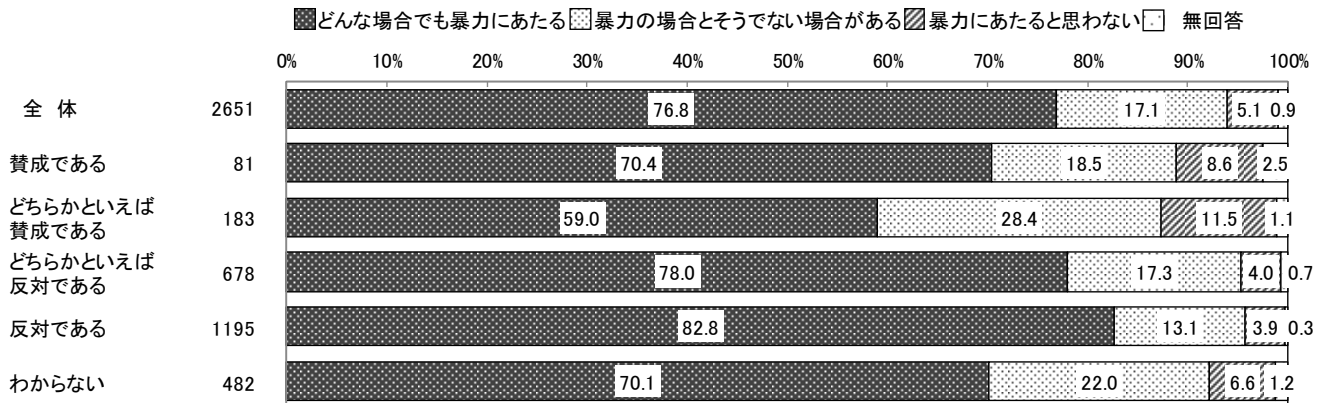

【男女の役割への考え方別】⑧ 何を言っても、無視し続ける

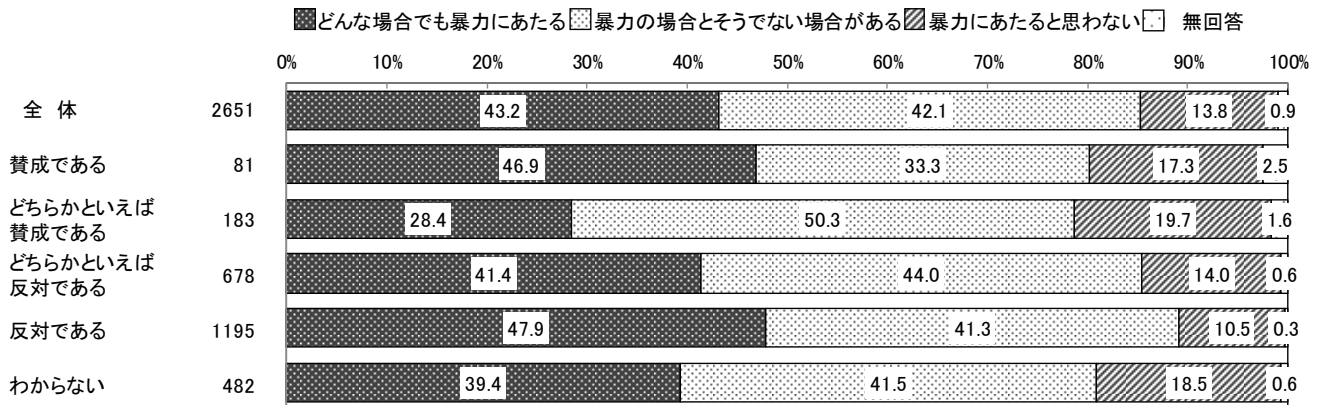

【男女の役割への考え方別】⑨ 交友関係や電話、郵便物等を細かく監視する

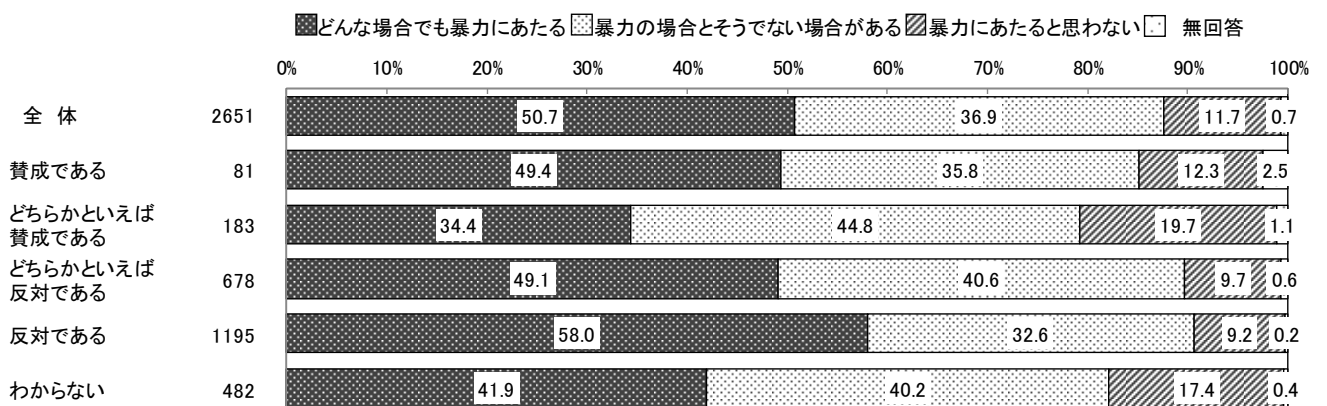

【男女の役割への考え方別】⑩ 実家や友人との付き合いを制限する

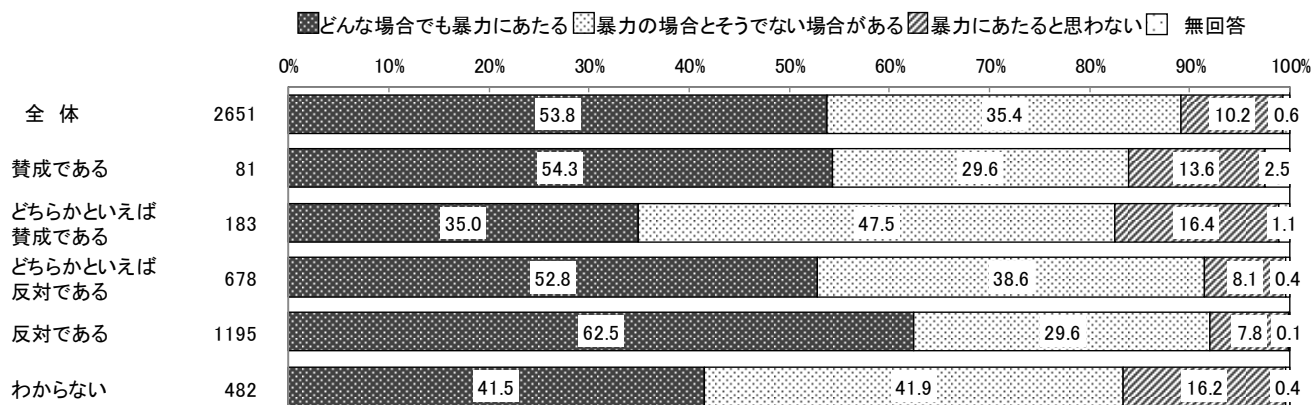

【男女の役割への考え方別】⑪ 「だれのおかげで生活できるのか」「甲斐性なし」などと言う

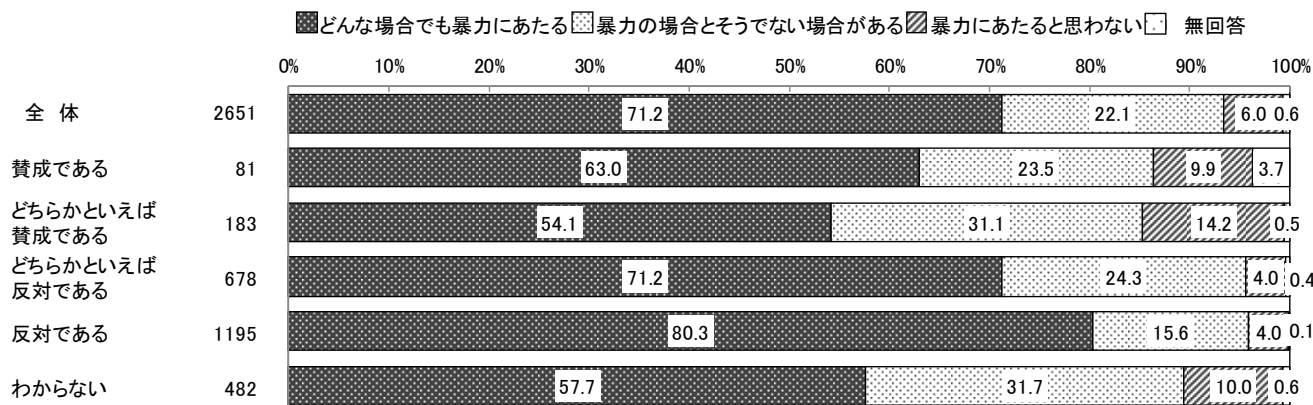

【男女の役割への考え方別】⑫ 大声でどなる

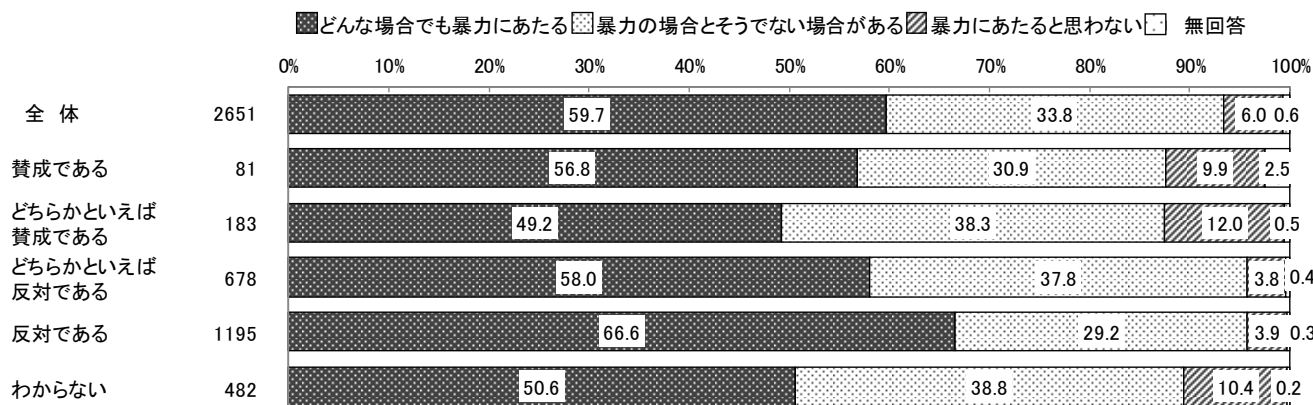

【男女の役割への考え方別】⑬ 生活費を渡さない

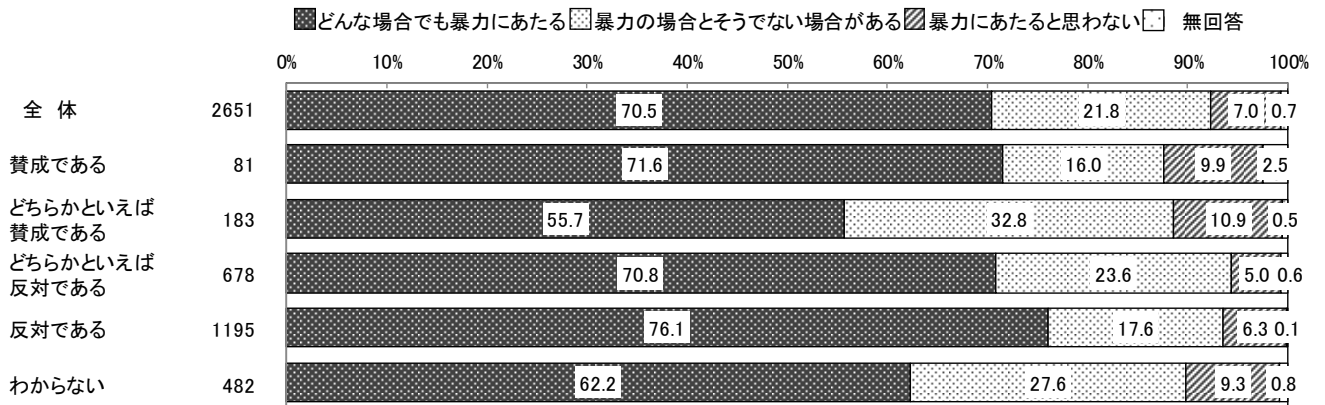

【自己肯定感別】 ①刃物などを突きつけて、おどす

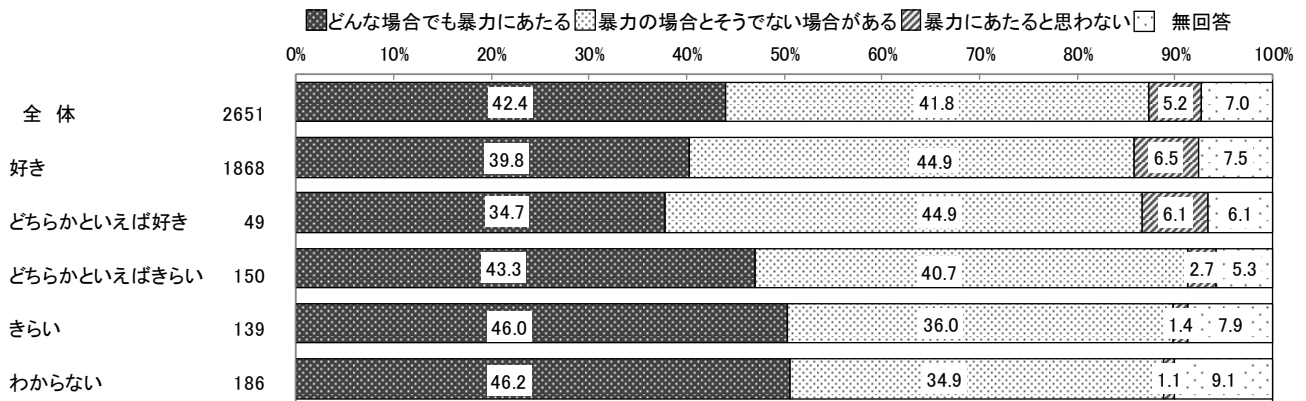

【自己肯定感別】 ②身体を傷つける可能性のある物で、なぐる

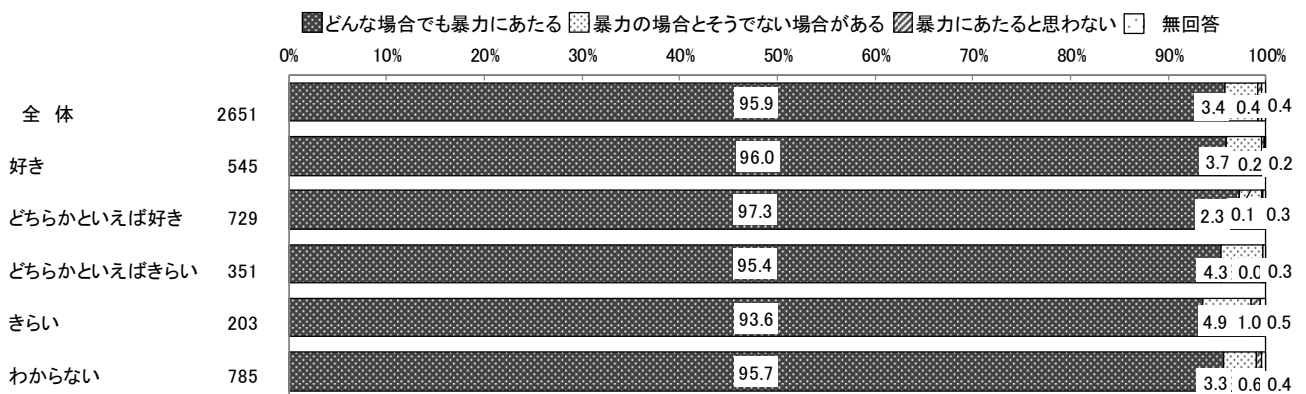

【自己肯定感別】 ③平手でぶつ、足でける、物を投げつける

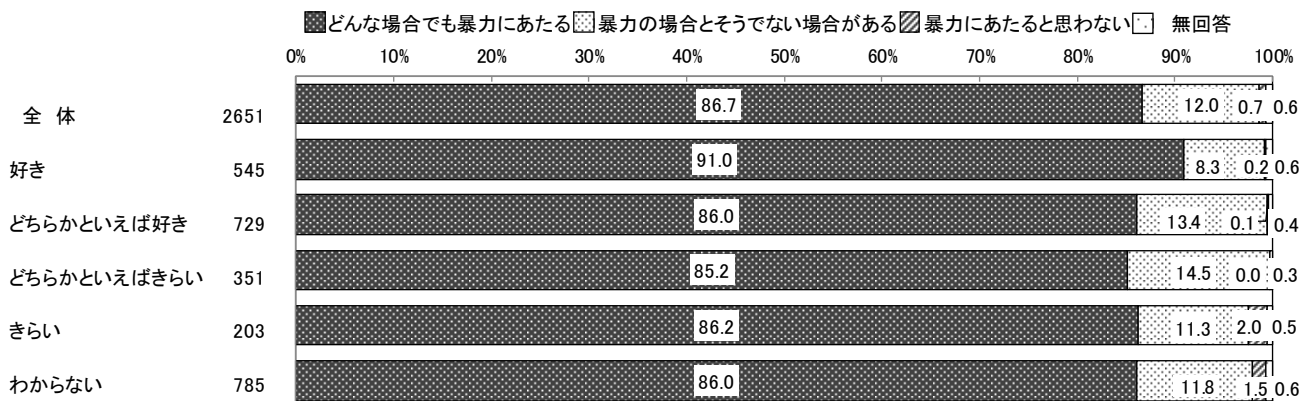

【自己肯定感別】 ④なぐるふりをしておどす

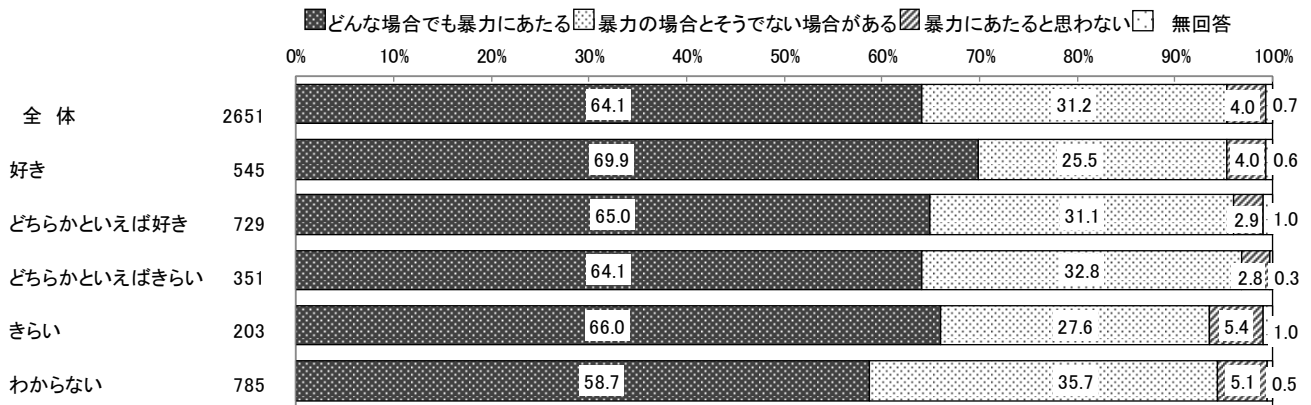

【自己肯定感別】 ⑤物に当たる、大きな音を立ててドアを閉める

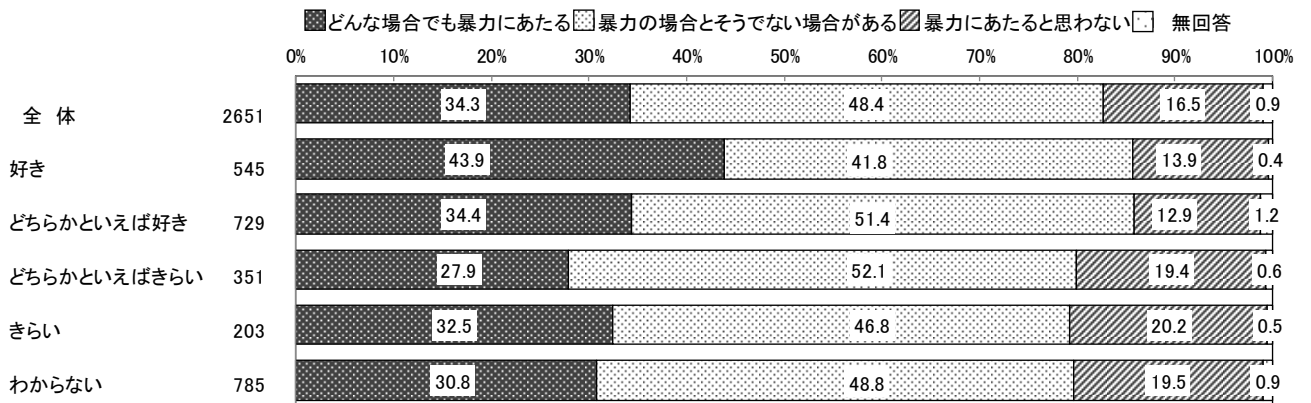

【自己肯定感別】 ⑥嫌がるのに、性的な行為を強制する

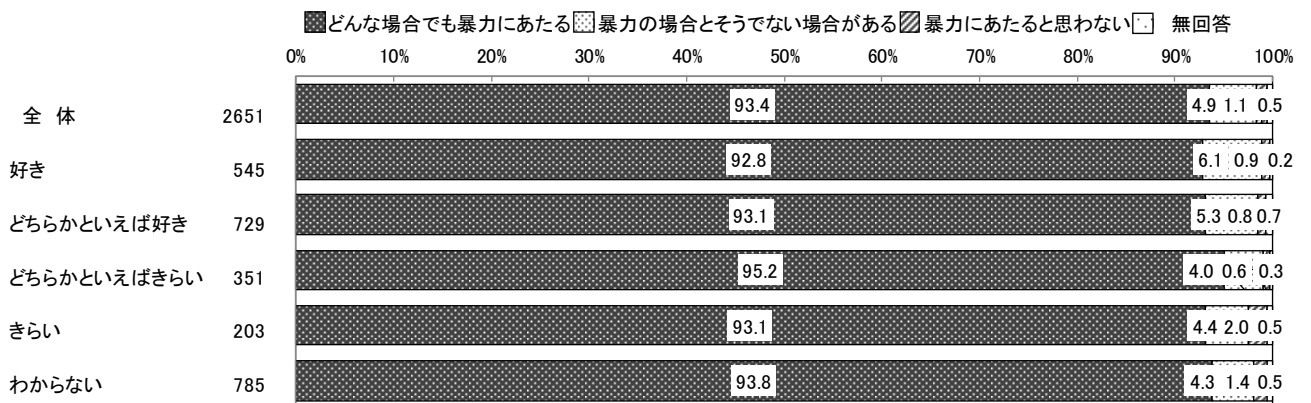

【自己肯定感別】 ⑦見たくないのに、ポルノビデオやポルノ雑誌を見せる

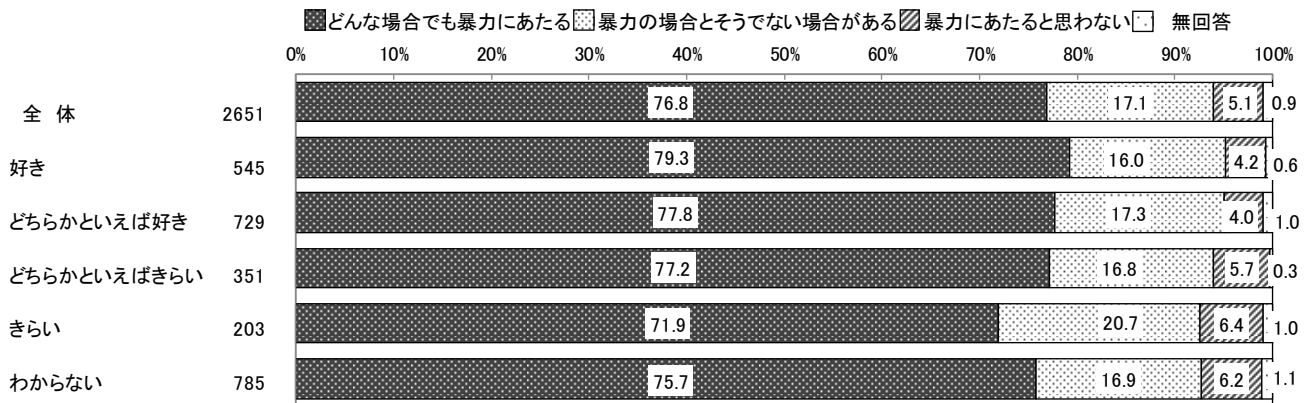

【自己肯定感別】 ⑧何を言っても、無視し続ける

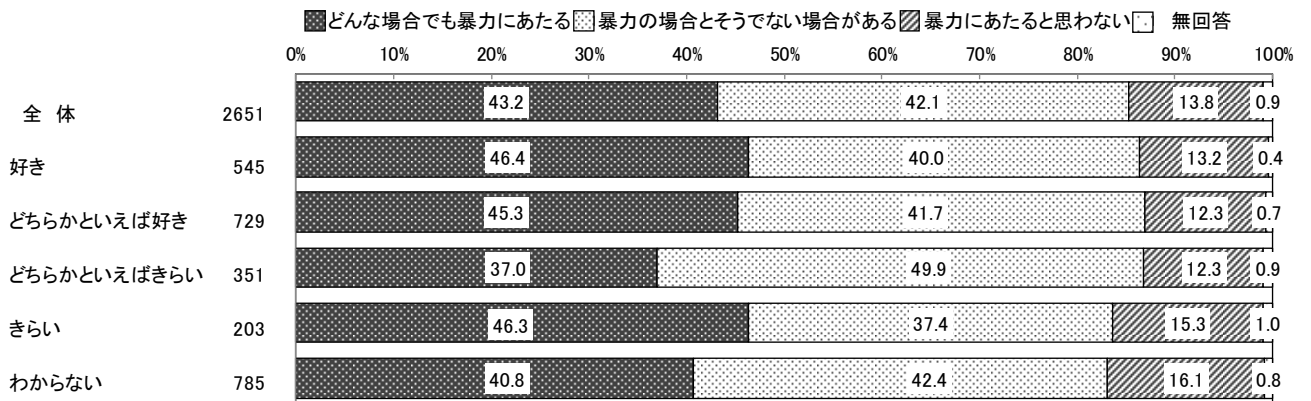

【自己肯定感別】 ⑨交友関係や電話、郵便物等を細かく監視する

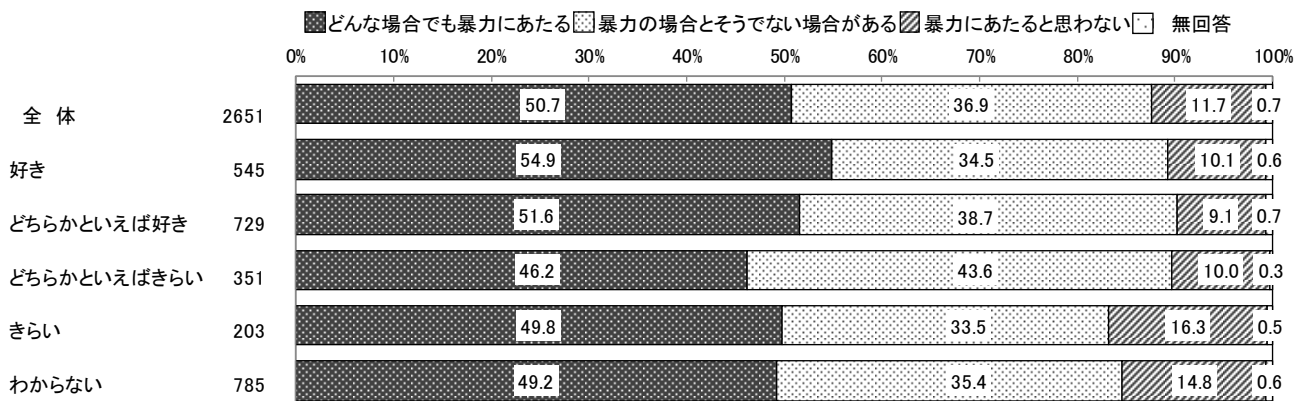

【自己肯定感別】 ⑩実家や友人との付き合いを制限する

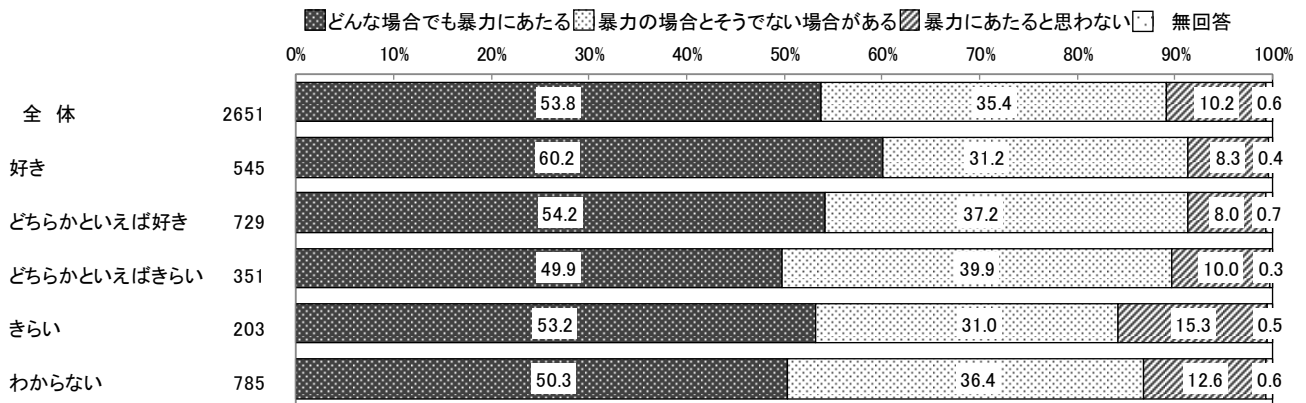

【自己肯定感別】 ⑪「だれのおかげで生活できるのか」「甲斐性なし」などと言う

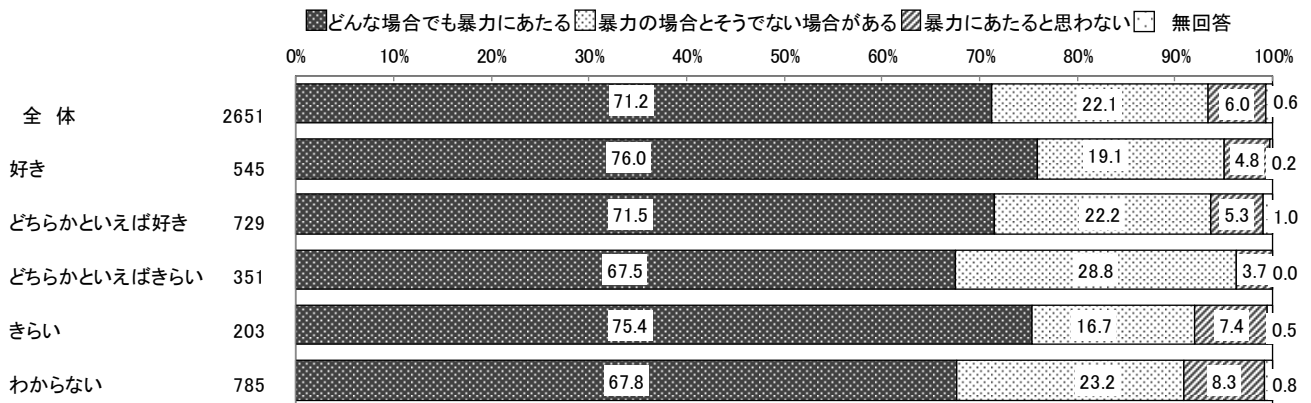

【自己肯定感別】 ⑫大声でどなる

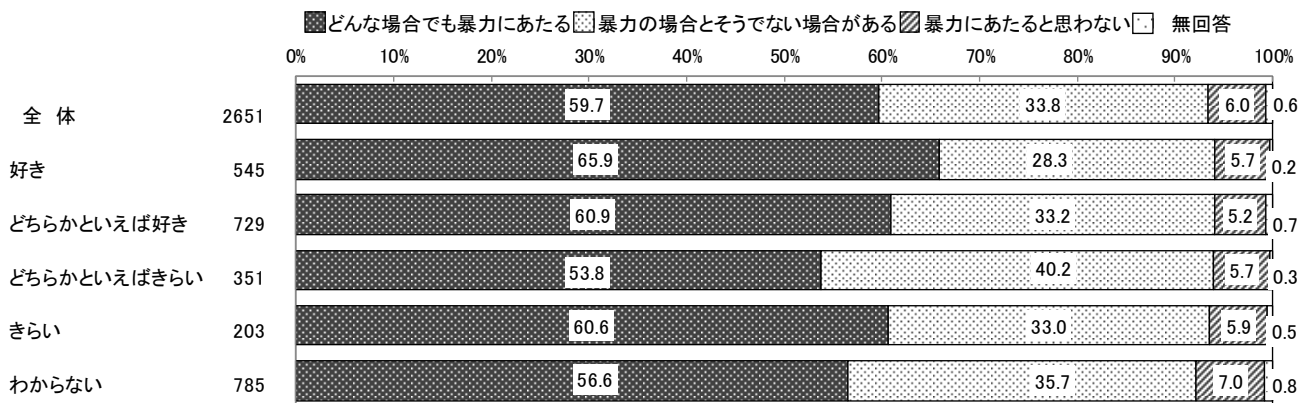

【自己肯定感別】 ⑬生活費を渡さない

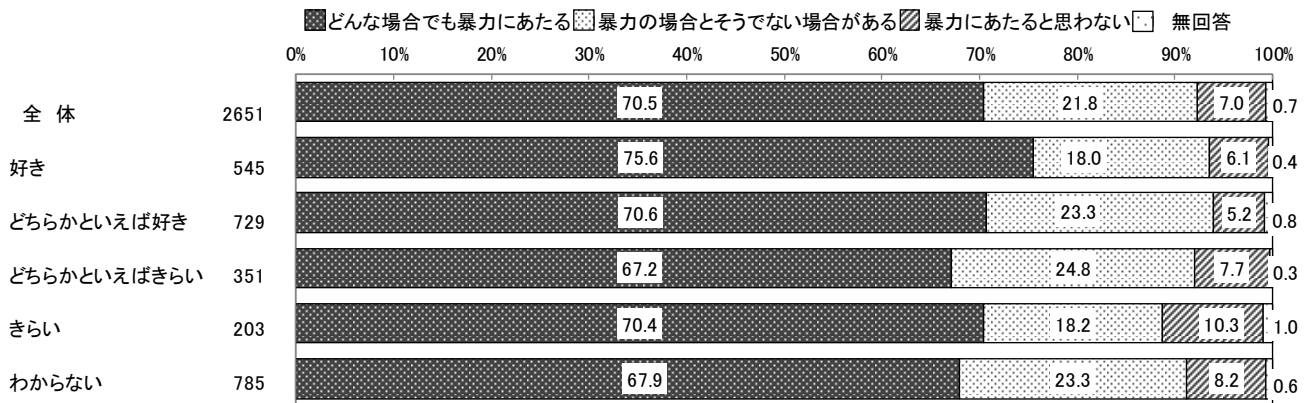

【自己肯定感別】 ⑭避妊に協力しない

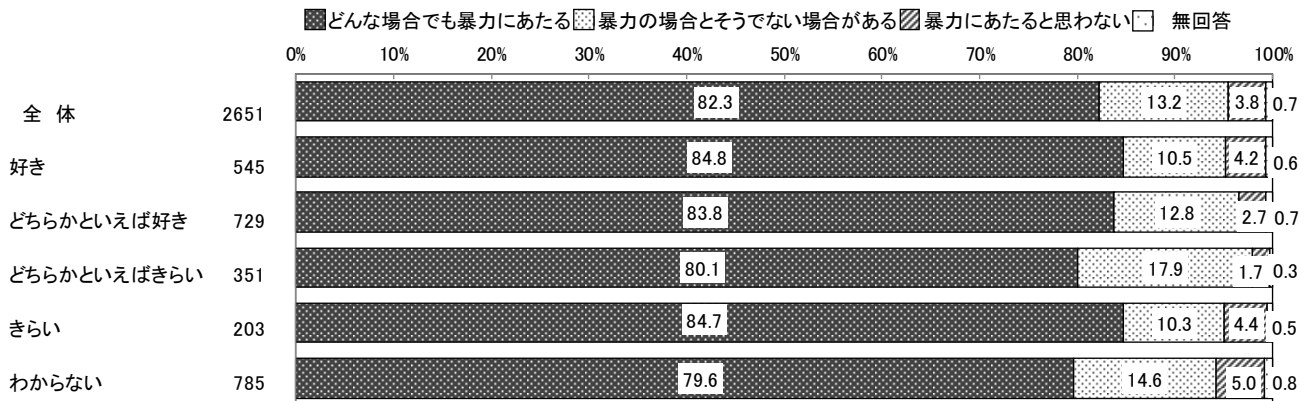

【自己肯定感別】 ⑮中絶を強要する

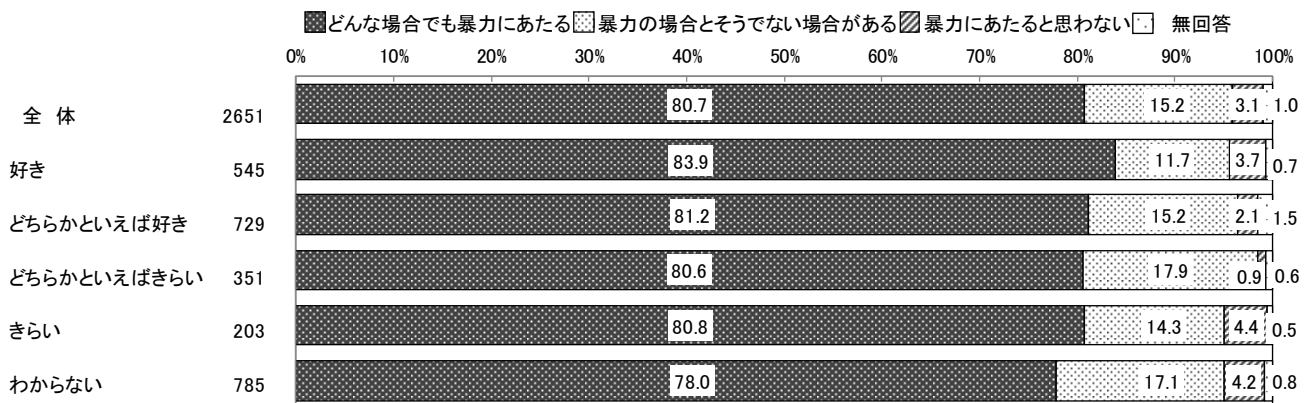

【自己肯定感別】 ⑩子供に危害を加えると言っておどす

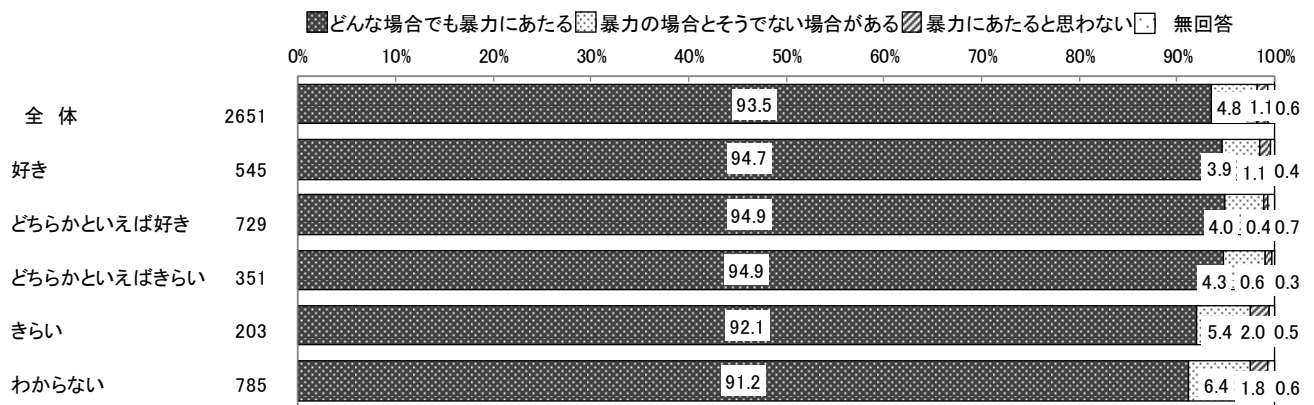

7. 悩みや心配ごとについて

(20) 悩みや心配ごと

問 24 あなたはどんな^{なや}悩みや^{しんぱい}心配ごとがありますか。(あてはまるものすべてに○)

- 全体では、「勉強や進学のこと」が58.3%と最も高く、次いで「将来のこと」が57.7%、「就職のこと」が37.2%となっている。
- 男女別にみると、男性で「勉強や進学のこと」、女性で「将来のこと」がそれぞれ最も高い。また、「容姿のこと」は女性が男性より16.1ポイント高くなっており、男性の悩みと大きく異なっている。
- 年代別にみると、<高校生>で「勉強や進学のこと」、<18～19歳>で「就職のこと」、<20～24歳>で「将来のこと」、<25～29歳>、<30～34歳>、<35～39歳>では「お金のこと」がそれぞれ最も高く、年代別で高い項目が異なっている。また、「家族のこと」は年齢が高くなるほど割合も高くなる傾向がみられる。
- ひきこもり状況別にみると、<広義のひきこもり群>では「健康のこと」が最も高くなっている。
- 家庭生活への満足度別にみると、いずれの項目も「勉強や進学のこと」、「将来のこと」が5～7割で高くなっているが、<どちらかといえば不満>と<不満>では「お金のこと」も半数を超え、高くなっている。
- 前回調査と比較すると、「就職のこと」、「学校・仕事のこと」、「容姿のこと」で、前回調査より今回調査の方が10ポイント以上高く、また「結婚のこと」は前回調査と比べて今回調査の割合が約2倍になっている。

【男女別】

	全 体	勉強や進学のこと	就職のこと	学校・仕事のこと	家族のこと	人間関係のこと	恋愛のこと	結婚のこと	お金のこと
全 体	2,651	58.3	37.2	28.8	18.0	26.9	19.9	14.6	37.1
男性	1,230	56.9	39.6	26.3	13.6	19.9	19.2	14.4	36.4
女性	1,380	60.3	35.4	30.9	21.8	33.1	20.7	15.1	37.3

	政治や社会のこと	性格のこと	健康のこと	容姿のこと	将来のこと	その他	悩みごとはない	無回答
全 体	9.7	24.7	24.8	23.0	57.7	1.4	7.1	1.3
男性	11.9	18.8	24.1	14.6	53.0	1.3	9.1	1.7
女性	7.5	29.9	24.9	30.7	62.0	1.4	5.0	0.9

【年代別】 年齢無回答の方を除く

	全 体	勉強や進学 のこと	就職のこと	学校・仕事の こと	家族のこと	人間関係の こと	恋愛のこと	結婚のこと	お金のこと
全 体	2,651	58.3	37.2	28.8	18.0	26.9	19.9	14.6	37.1
高校生	1,868	79.4	45.4	25.3	13.4	28.2	21.5	10.7	28.7
18～19歳	49	34.7	53.1	34.7	10.2	22.4	22.4	20.4	34.7
20～24歳	150	13.3	28.7	38.7	14.0	30.0	25.3	32.0	52.7
25～29歳	139	2.9	12.9	38.8	28.1	21.6	18.0	30.2	62.6
30～34歳	186	4.8	11.8	41.9	33.3	28.0	11.8	22.0	65.1
35～39歳	238	4.6	10.5	32.4	39.5	18.9	11.3	19.3	54.6

	政治や社会 のこと	性格のこと	健康のこと	容姿のこと	将来のこと	その他	悩みごとは ない	無回答
全 体	9.7	24.7	24.8	23.0	57.7	1.4	7.1	1.3
高校生	6.9	27.6	19.1	26.2	59.2	0.7	6.0	1.1
18～19歳	4.1	22.4	16.3	20.4	49.0	2.0	12.2	2.0
20～24歳	20.7	20.7	27.3	19.3	56.7	3.3	10.0	1.3
25～29歳	18.7	20.9	35.3	15.8	57.6	3.6	10.1	2.9
30～34歳	15.6	17.2	46.8	18.8	60.8	1.6	8.1	0.5
35～39歳	15.5	14.7	44.1	10.1	46.6	3.8	9.7	2.1

【ひきこもり状況別】 ひきこもり状況無回答の方を除く

	全 体	勉強や進学 のこと	就職のこと	学校・仕事の こと	家族のこと	人間関係の こと	恋愛のこと	結婚のこと	お金のこと
全 体	783	7.9	17.5	37.2	29.0	23.9	16.1	24.0	57.0
広義の引きこもり群	11	0.0	45.5	18.2	27.3	54.5	9.1	36.4	63.6
広義の引きこもり群以外	750	7.9	16.9	37.7	29.1	23.5	16.0	24.1	56.9

	政治や社会 のこと	性格のこと	健康のこと	容姿のこと	将来のこと	その他	悩みごとは ない	無回答
全 体	16.3	17.9	38.3	15.6	54.2	3.1	9.6	1.8
広義の引きこもり群	9.1	18.2	72.7	0.0	63.6	0.0	9.1	0.0
広義の引きこもり群以外	16.4	17.7	37.5	15.3	53.7	2.9	9.9	1.7

【家庭生活への満足度別】 家庭生活への満足度無回答の方を除く

	全 体	勉強や進学のこと	就職のこと	学校・仕事のこと	家族のこと	人間関係のこと	恋愛のこと	結婚のこと	お金のこと
全 体	2,651	58.3	37.2	28.8	18.0	26.9	19.9	14.6	37.1
満足	1,394	61.5	36.7	23.6	9.2	21.8	16.6	11.3	29.8
どちらかといえば満足	732	55.2	37.3	33.9	22.0	28.6	20.4	18.2	44.0
どちらかといえば不満	189	54.0	42.9	46.0	44.4	43.4	35.4	22.8	57.1
不満	66	66.7	53.0	34.8	57.6	47.0	34.8	19.7	50.0
わからない	229	52.8	31.9	28.8	25.3	32.3	21.4	14.0	38.9

	政治や社会のこと	性格のこと	健康のこと	容姿のこと	将来のこと	その他	悩みごとはない	無回答
全 体	9.7	24.7	24.8	23.0	57.7	1.4	7.1	1.3
満足	7.7	20.5	20.3	18.6	52.4	1.2	8.8	0.9
どちらかといえば満足	12.7	27.3	32.1	25.3	63.3	1.2	4.4	1.0
どちらかといえば不満	10.1	36.5	32.3	33.3	72.0	1.1	3.2	1.6
不満	10.6	28.8	30.3	42.4	66.7	3.0	3.0	0.0
わからない	10.9	32.3	21.8	29.7	59.4	3.1	8.7	3.1

【経年比較】

	全 体	勉強や進学のこと	就職のこと	学校・仕事のこと	家族のこと	人間関係のこと	恋愛のこと	結婚のこと	お金のこと
今回調査	2,651	58.3	37.2	28.8	18.0	26.9	19.9	14.6	37.1
前回調査	2,748	53.1	25.3	10.5	17.1	17.1	15.1	7.5	29.9

	政治や社会のこと	性格のこと	健康のこと	容姿のこと	将来のこと	その他	悩みごとはない	無回答
今回調査	9.7	24.7	24.8	23.0	57.7	1.4	7.1	1.3
前回調査	7.4	18.8	15.9	11.9	53.5	1.6	7.9	1.5

※ 前回調査と今回調査の選択肢文言の違いについて「職場や仕事のこと」は「学校・仕事のこと」、「友人や仲間のこと」は「人間関係のこと」、「自分の将来（今後）のこと」は「将来のこと」、「悩みや心配事はない」は「悩みごとはない」に置き換えて比較している。また、前回調査では高校生に対し、「職場や仕事のこと」は選択肢から外して尋ねている。

(21) 相談相手

問 25 あなたに悩みや心配ごとがあった場合の相談相手としてあてはまるものを選んでください。
 (あてはまるものすべてに○)

- 全体では、「母」が63.0%と最も高く、次いで「学校（学生時代）の友人」が59.2%、「父」が32.1%となっている。
- 若者・高校生別にみると、若者では「母」が63.7%で最も高いほか、「配偶者・恋人」、「学校（学生時代）の友人」、「兄弟姉妹」、「父」、「職場の同僚・先輩・後輩」が3割超えとなっている。一方で、高校生では「学校（学生時代）の友人」が67.7%で最も高く、次いで「母」が62.6%、「父」が31.3%となっている。
- 男女別にみると、男女ともに「母」が最も高いが、女性が69.3%と男性の56.2%を13.1ポイント上回っている。
- 悩みや心配ごと別にみると、いずれも項目も「母」、「学校（学生時代）の友人」が高く半数以上となっている。
- 前回調査と比較すると、「父」と「兄弟姉妹」で前回調査より今回調査の方が10ポイント以上高く、また「インターネット上の友人」は前回調査と比べて今回調査の割合が約2倍になっている。

【若者・高校生別】

	全 体	父	母	兄弟姉妹	祖父母・親類	配偶者・恋人	学校(学生時代)の友人	学校の先生
全 体	2,651	32.1	63.0	29.5	10.7	20.0	59.2	13.1
若者	783	33.8	63.7	36.3	9.3	45.8	38.8	3.3
高校生	1,868	31.3	62.6	26.6	11.3	9.2	67.7	17.1

	学校の先輩・後輩	職場の同僚・先輩・後輩	近所の友人	団体・グループの仲間	インターネット上の友人	職場や学校のカウンセラー・相談員	行政の相談機関
全 体	10.9	10.9	10.4	3.2	6.2	1.5	0.9
若者	3.3	31.8	14.8	2.3	3.2	1.8	2.3
高校生	14.1	2.2	8.5	3.6	7.4	1.4	0.3

	民間の相談機関	インターネットの相談サイト	SNS等への投稿	誰にも相談しない	相談できる相手がいない	その他	無回答
全 体	0.7	1.0	2.9	5.8	1.7	1.2	1.0
若者	1.3	0.9	2.8	4.5	1.4	1.5	1.3
高校生	0.4	1.0	2.9	6.3	1.8	1.1	0.9

【男女別】

	全体	父	母	兄弟姉妹	祖父母・親類	配偶者・恋人	学校(学生時代)の友人	学校の先生
全体	2,651	32.1	63.0	29.5	10.7	20.0	59.2	13.1
男性	1,230	38.8	56.2	23.1	11.1	17.1	53.3	14.0
女性	1,380	26.2	69.3	35.3	10.4	22.8	64.9	12.5

	学校の先輩・後輩	職場の同僚・先輩・後輩	近所の友人	団体・グループの仲間	インターネット上の友人	職場や学校のカウンセラー・相談員	行政の相談機関
全体	10.9	10.9	10.4	3.2	6.2	1.5	0.9
男性	12.7	9.2	9.3	4.0	4.8	1.1	0.8
女性	9.4	12.2	11.2	2.5	7.1	1.9	0.8

	民間の相談機関	インターネットの相談サイト	SNS等への投稿	誰にも相談しない	相談できる相手がいない	その他	無回答
全体	0.7	1.0	2.9	5.8	1.7	1.2	1.0
男性	0.7	0.6	1.5	7.5	1.9	1.2	1.1
女性	0.7	1.3	4.1	3.9	1.4	1.2	0.8

【経年比較】

	全体	父	母	兄弟姉妹	祖父母・親類	配偶者・恋人	学校(学生時代)の友人	学校の先生
今回調査	2,651	32.1	63.0	29.5	10.7	20.0	59.2	13.1
前回調査	2,748	20.1	55.1	18.8	5.6	18.6	50.2	10.2

	学校の先輩・後輩	職場の同僚・先輩・後輩	近所の友人	団体・グループの仲間	インターネット上の友人	職場や学校のカウンセラー・相談員	行政の相談機関
今回調査	10.9	10.9	10.4	3.2	6.2	1.5	0.9
前回調査	6.0	7.7	7.9	2.5	3.2	1.3	-

	民間の相談機関	インターネットの相談サイト	SNS等への投稿	誰にも相談しない	相談できる相手がいない	その他	無回答
今回調査	0.7	1.0	2.9	5.8	1.7	1.2	1.0
前回調査	-	1.5	-	11.0	-	2.2	1.4

※前回調査と今回調査の選択肢文言の違いについて「学校の先輩」は「学校の先輩・後輩」、「職場の同僚、上役や先輩」は「職場の同僚・先輩・後輩」、「団体・グループなどの仲間」は「団体・グループの仲間」、「カウンセラー・相談員」は「職場や学校のカウンセラー・相談員」、「インターネットのサイト」は「インターネットの相談サイト」、「配偶者」と「恋人」は合わせて「配偶者・恋人」に置き換えて比較している。

また、前回調査では「行政の相談機関」、「民間の相談機関」、「SNS等への投稿」、「相談できる相手がいない」の選択肢は設けていない。

【悩みや心配ごと別】 ※複数回答同士を掛け合わせているためあくまで参考値とされたい

	全体	父	母	兄弟姉妹	祖父母・親類	配偶者・恋人	学校(学生時代の友人)	学校の先生
全体	2,651	32.1	63.0	29.5	10.7	20.0	59.2	13.1
勉強や進学のこと	1,546	32.1	65.1	27.8	11.3	10.5	69.5	17.1
就職のこと	986	35.3	65.9	28.0	12.0	12.6	63.3	18.6
学校・仕事のこと	763	28.8	61.1	31.6	10.4	22.4	59.2	13.9
家族のこと	477	26.4	50.7	32.1	10.5	32.7	51.4	11.7
人間関係のこと	713	25.7	60.0	29.0	10.0	17.4	59.6	13.7
恋愛のこと	528	29.0	59.7	29.2	10.4	15.5	69.7	17.2
結婚のこと	388	29.9	59.3	33.0	10.6	19.6	58.5	12.9
お金のこと	983	28.9	60.0	30.7	10.5	27.7	53.3	11.7
政治や社会のこと	256	37.1	60.5	34.0	12.5	26.6	55.1	13.3
性格のこと	656	25.0	59.1	28.5	11.0	15.7	61.4	16.2
健康のこと	657	32.9	61.6	32.0	10.5	26.2	53.0	11.6
容姿のこと	611	19.5	55.3	26.5	10.3	16.4	65.5	13.1
将来のこと	1,529	31.7	63.2	30.0	10.9	18.2	61.7	14.8
その他	38	21.1	47.4	21.1	2.6	39.5	36.8	7.9
悩みごとはない	187	35.8	64.7	32.6	8.6	27.3	50.3	10.7

	学校の先輩・後輩	職場の同僚・先輩・後輩	近所の友人	団体・グループの仲間	インターネット上の友人	職場や学校のカウンセラー・相談員	行政の相談機関
全体	10.9	10.9	10.4	3.2	6.2	1.5	0.9
勉強や進学のこと	14.4	2.4	8.6	3.8	7.2	1.6	0.3
就職のこと	13.1	5.0	9.1	4.6	7.7	1.9	0.5
学校・仕事のこと	10.0	18.7	11.8	3.0	8.3	2.6	1.4
家族のこと	6.9	19.5	15.5	3.6	9.9	2.7	1.5
人間関係のこと	11.1	11.2	10.1	3.6	10.8	2.5	1.0
恋愛のこと	17.0	12.9	12.5	5.1	8.3	2.3	0.6
結婚のこと	11.6	24.0	13.4	5.7	8.5	1.8	1.0
お金のこと	8.6	17.9	13.0	4.0	7.4	1.9	1.1
政治や社会のこと	9.0	20.7	11.3	7.4	7.0	3.5	2.3
性格のこと	10.2	9.5	8.8	3.5	11.0	2.7	1.1
健康のこと	9.4	19.5	11.9	3.5	7.0	2.4	1.2
容姿のこと	9.7	10.0	10.5	2.9	12.4	1.8	0.7
将来のこと	11.7	11.8	10.4	4.0	7.1	1.9	0.9
その他	13.2	21.1	13.2	0.0	10.5	0.0	2.6
悩みごとはない	10.2	10.2	11.8	2.1	4.3	1.6	1.1

	民間の相談機関	インターネットの相談サイト	SNS等への投稿	誰にも相談しない	相談できる相手がいない	その他	無回答
全体	0.7	1.0	2.9	5.8	1.7	1.2	1.0
勉強や進学のこと	0.3	1.0	3.4	5.5	1.8	0.6	0.4
就職のこと	0.6	0.7	3.2	6.0	2.1	1.1	0.6
学校・仕事のこと	1.0	0.9	5.1	6.6	2.5	1.4	0.7
家族のこと	1.5	1.5	6.1	6.9	3.1	1.5	0.8
人間関係のこと	1.0	1.4	5.2	7.9	2.8	1.4	0.4
恋愛のこと	0.9	1.7	5.1	4.7	1.5	0.9	0.8
結婚のこと	1.5	0.5	5.2	4.6	2.1	0.8	0.8
お金のこと	0.6	1.0	5.1	6.2	2.5	1.6	0.5
政治や社会のこと	2.0	1.6	7.4	5.9	4.3	1.2	1.6
性格のこと	1.2	1.7	6.6	7.8	3.0	0.9	0.6
健康のこと	1.4	0.9	4.1	5.9	2.6	2.0	0.6
容姿のこと	0.7	1.6	7.2	7.4	2.3	1.0	0.5
将来のこと	0.9	1.0	4.1	5.4	2.0	1.1	0.7
その他	0.0	2.6	10.5	10.5	5.3	13.2	7.9
悩みごとはない	1.1	1.1	0.5	8.6	0.5	2.7	2.7

(22) 相談方法

問 26 あなたは悩みや心配事を相談するとき、どのような方法で相談しますか。(〇は3つまで)

- 全体では、「直接、会って話す」が 93.0%と最も高く、次いで「電話」が 46.4%、「SNS」が 25.0% となっている。
- 若者・高校生別にみると、ともに「直接、会って話す」が 9 割を超え最も高いが、「電話」は若者の方が、「SNS」は高校生の方がやや高くなっている。
- 男女別にみると、ともに「直接、会って話す」が 9 割超えで最も高く、また、「SNS」は女性が男性より 8.4 ポイント高くなっている。

【若者・高校生別】

	全 体	直接、会って 話す	電話	メール	SNS	その他	無回答
全 体	2,421	93.0	46.4	21.0	25.0	0.5	1.2
若者	730	93.8	52.5	22.5	21.0	0.8	1.0
高校生	1,691	92.7	43.8	20.4	26.8	0.4	1.3

【男女別】

	全 体	直接、会って 話す	電話	メール	SNS	その他	無回答
全 体	2,421	93.0	46.4	21.0	25.0	0.5	1.2
男性	1,096	91.9	43.8	21.0	20.4	0.2	0.9
女性	1,293	94.0	48.6	21.0	28.8	0.7	1.5

8. 就業・職業について

(23) 職業

問 27 あなたの主な職業おも しょくぎょう おしを教えてください。(○は1つだけ)

- 高校生を除いた全体では、「正規の社員・従業員」が51.6%と最も高く、次いで「パート・アルバイト」が16.7%、「学生（高校生、専門学校生、大学生、大学院生、予備校生など）」が11.4%となっている。
- 男女別でみると、ともに「正規の社員・従業員」が最も高く、男性の方が女性より24.0ポイント高くなっている。一方、「パート・アルバイト」は女性が男性より17.4ポイント高くなっている。

【男女別】

	全 体	正規の社員・ 従業員	パート・アル バイト	契約社員・派 遣社員	自営業・自由 業	無職
全 体	783	51.6	16.7	3.7	3.7	3.1
男性	314	65.6	6.4	2.5	5.7	4.8
女性	449	41.6	23.8	4.0	2.4	1.8

	学生(高校 生、専門学 校生、大学 生、大学院 生、予備校 生など)	求職中	専業主婦・主 夫	その他(家事 手伝い、自 宅で勉強中 など)	無回答
全 体	11.4	0.4	6.3	1.0	2.2
男性	11.1	0.0	0.0	1.3	2.5
女性	12.0	0.7	10.9	0.9	1.8

(24) 職業生活への満足度

問 28 いま しよくぎょうせいかつ まんぞく 今の職業生活に満足していますか。(○は1つだけ)

- 全体では、「やや満足」が41.0%と最も高く、次いで「満足」が24.2%、「やや不満」が22.9%となっている。
- 「満足」と「やや満足」を合わせた“満足”が65.2%と6割を超え、「不満」と「やや不満」を合わせた“不満”は30.2%で、“満足”の方が高い一方、“不満”が3割を超えている。
- 若者・高校生別にみると、高校生では“満足”が若者よりやや高い一方で、若者では“不満”が3割を超え高校生より高くなっている。
- 男女別にみると、ともに「やや満足」が最も高く、女性は4割越えとなっている。
- 職業別にみると、＜自営業・自由業＞は「満足」が36.7%と他の職業に比べて高くなっている。
- 家庭生活の満足度別にみると、すべての項目で“満足”が半数以上となっており、家庭生活の満足度に関わらず、職業生活は満足度が高い傾向がみられる。

【若者・高校生別】

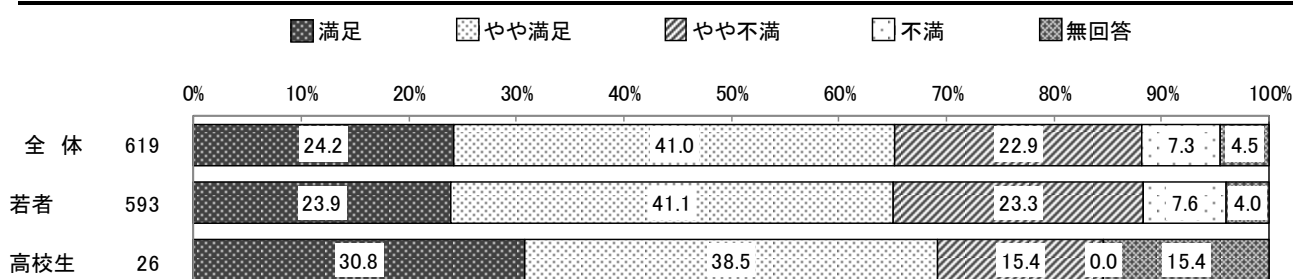

【男女別】

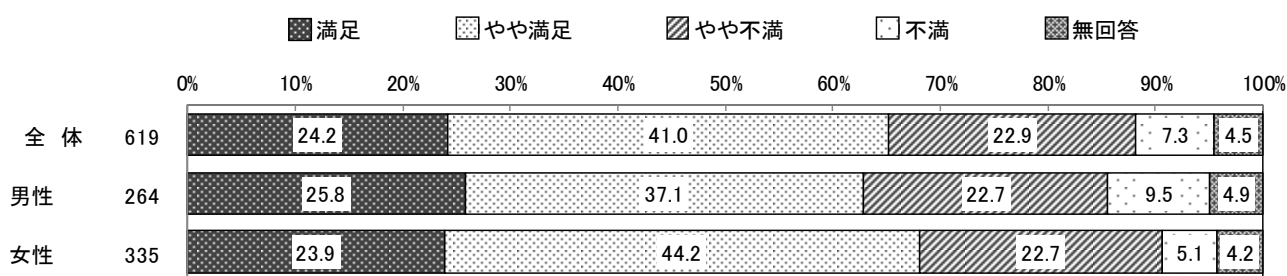

【職業別】 職業無回答の方を除く

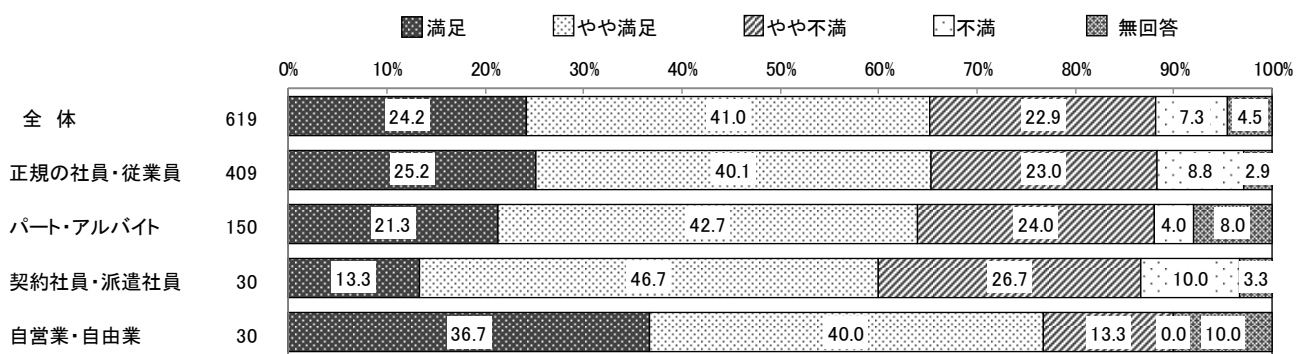

【家庭生活の満足度別】 家庭生活の満足度無回答の方を除く

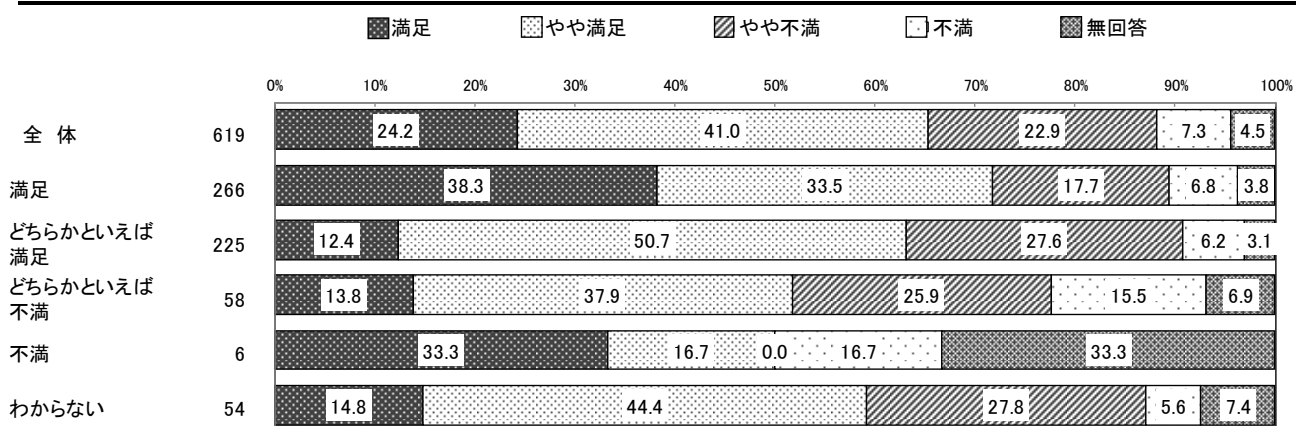

(25) 就職していない理由

問 29 あなたが就職していない主な理由はなんですか。(〇は1つだけ)

- 全体では、「その他」を除き、「健康上の理由」が22.6%で最も高いものの、「自分にあった仕事が見つからない」が9.7%と約1割となっている。
- 若者・高校生別にみると、「自分にあった仕事が見つからない」で高校生が若者よりやや高くなっている。
- 男女別にみると、回答者数が少ないものの、「家庭の事情」は女性の方がかなり高くなっている。

【若者・高校生別】

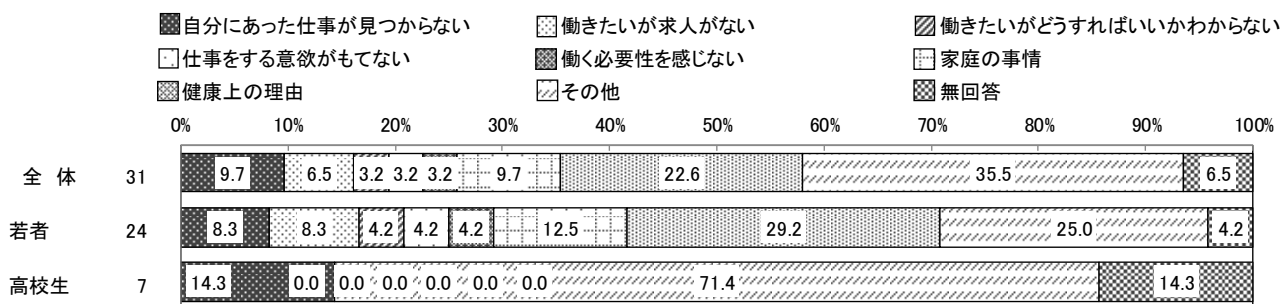

【男女別】

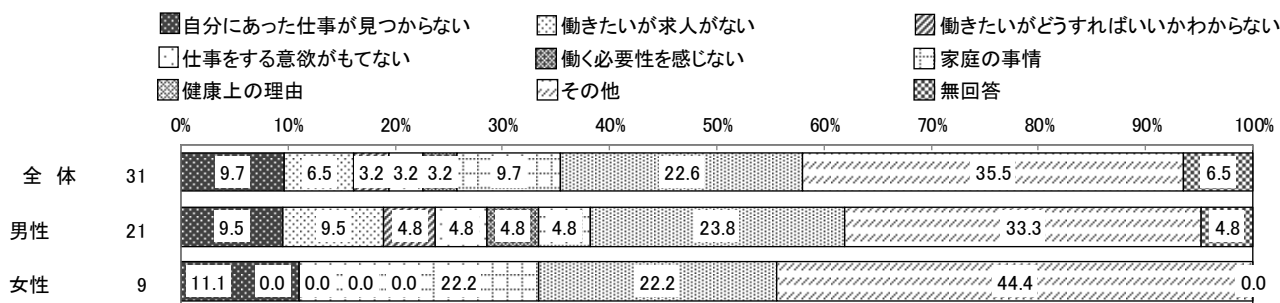

(26) 希望する職業

問 30 あなたが最も希望する職業を教えてください。なお現在、学生・無職・求職中の方は将来の希望を教えてください。(〇は1つだけ)

- 全体では、「正規の社員・従業員」が44.1%と最も高く、次いで「学生（専門学校生、大学生、大学院生など）」が27.9%、「わからない」が10.9%となっている。
- 若者・高校生別にみると、若者では「正規の社員・従業員」が60.8%、高校生では「学生（専門学校生、大学生、大学院生など）」が39.5%でそれぞれ最も高くなっている。
- 現在の職業別にみると、現在就業している人のうち、＜パート・アルバイト＞、＜契約社員・派遣社員＞でも、「正規の社員・従業員」を希望する割合が最も高くなっており、非正規社員の正規社員化へ向けた就労支援が必要とみられる。

【若者・高校生別】

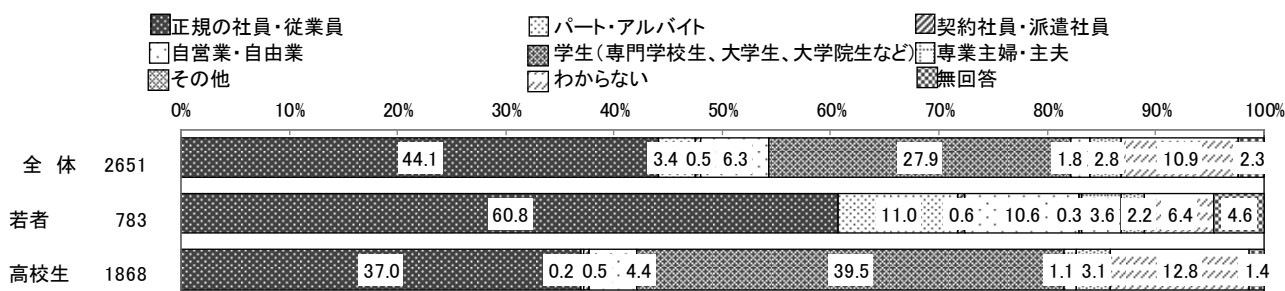

【現在の職業別】 現在の職業無回答の方を除く

	全 体	正規の社員・従業員	パート・アルバイト	契約社員・派遣社員	自営業・自由業
全 体	2,651	44.1	3.4	0.5	6.3
正規の社員・従業員	409	78.0	2.2	0.2	8.6
パート・アルバイト	150	33.3	30.0	0.7	8.0
契約社員・派遣社員	30	63.3	0.0	13.3	10.0
自営業・自由業	30	3.3	0.0	0.0	73.3
無職	31	32.3	3.2	0.0	9.7
学生(高校生、専門学校生、大学生、大学院生、予備校生など)	1,874	39.2	0.1	0.4	4.3
求職中	4	25.0	50.0	0.0	0.0
専業主婦・主夫	49	16.3	55.1	0.0	8.2
その他(家事手伝い、自宅で勉強中など)	9	11.1	11.1	0.0	0.0

	学生(専門学生、大学生、大学院生など)	専業主婦・主夫	その他	わからない	無回答
全 体	27.9	1.8	2.8	10.9	2.3
正規の社員・従業員	0.0	0.7	1.5	4.4	4.4
パート・アルバイト	4.7	8.0	0.7	12.0	2.7
契約社員・派遣社員	0.0	6.7	0.0	3.3	3.3
自営業・自由業	3.3	3.3	0.0	10.0	6.7
無職	9.7	3.2	16.1	19.4	6.5
学生(高校生、専門学校生、大学生、大学院生、予備校生など)	38.2	1.0	3.3	12.4	1.1
求職中	0.0	0.0	0.0	25.0	0.0
専業主婦・主夫	0.0	18.4	0.0	0.0	2.0
その他(家事手伝い、自宅で勉強中など)	11.1	11.1	11.1	44.4	0.0

(27) 仕事を選ぶ際の重視点

問 31 ^{しごと えら さい} 仕事を選ぶ際にどのようなことを重視しますか。(〇はあてはまるものすべて)

- 全体では、「収入」が81.5%と最も高く、次いで「労働時間・休暇制度」が71.7%、「仕事内容」が68.2%となっている。
- 若者・高校生別にみると、ともに「収入」が最も高い。また、「通勤の便」、「福利厚生が充実していること」では若者の方が高校生より10ポイント以上高く、「将来性」では高校生の方が若者より10ポイント以上高くなっており、若者と高校生で差がみられる。
- 男女別にみると、男女ともに「収入」が最も高い。また、「通勤の便」と「職場の雰囲気」は女性の方が男性より10ポイント以上高くなっており、より重視していることが分かる。

【若者・高校生別】

	全 体	収入	労働時間・休暇制度	通勤の便	仕事内容	職場の雰囲気	仕事の社会的意義	福利厚生が充実していること
全 体	2,651	81.5	71.7	41.4	68.2	64.6	13.3	31.7
若者	783	77.4	75.7	48.8	68.7	63.7	12.5	40.4
高校生	1,868	83.2	70.0	38.3	68.0	65.0	13.7	28.1

	事業や雇用の安定性	将来性	専門的な知識や技能を生かせること	能力を高める機会があること	自分を生かせること	その他	無回答
全 体	43.6	40.4	22.7	20.3	41.7	1.3	0.9
若者	42.5	32.2	21.6	19.0	35.0	1.1	1.9
高校生	44.1	43.9	23.1	20.9	44.5	1.3	0.4

【男女別】

	全 体	収入	労働時間・休暇制度	通勤の便	仕事内容	職場の雰囲気	仕事の社会的意義	福利厚生が充実していること
全 体	2,651	81.5	71.7	41.4	68.2	64.6	13.3	31.7
男性	1,230	81.8	69.6	36.1	64.9	58.1	16.7	29.0
女性	1,380	81.4	73.3	46.4	71.4	70.7	10.3	34.4

	事業や雇用の安定性	将来性	専門的な知識や技能を生かせること	能力を高める機会があること	自分を生かせること	その他	無回答
全 体	43.6	40.4	22.7	20.3	41.7	1.3	0.9
男性	42.2	44.8	21.6	22.0	41.1	1.1	1.2
女性	45.1	36.9	23.6	18.6	42.4	1.4	0.6

9. インターネットや SNS の利用について

(28) インターネットの使用内容

問 32 あなたが携帯電話（スマートフォン含む。以下同じ）やパソコンなどでインターネットを使
 っていることはなんですか。（○はあてはまるものすべて）

- 全体では、「動画視聴」が 88.0%と最も高く、次いで「SNS」が 84.6%、「音楽視聴」が 81.2%とな
 っている。
- 若者・高校生別にみると、若者では「情報検索」が 79.6%で最も高い一方で、高校生では「動画視
 聴」が 92.3%で最も高くなっている。
- 男女別にみると、ともに「動画視聴」が約 9 割となっている。一方で「ゲーム」は男性が女性を 26.9
 ポイントと高く上回り、「SNS」と「ショッピング」は女性が男性を 10 ポイント以上上回っている。
- 年代別にみると、<高校生>は「動画視聴」、<20～24 歳>は「動画視聴」と「SNS」が同率、<18～
 19 歳>、<25～29 歳>は「SNS」、<30～34 歳>は「情報検索」、<35～39 歳>は「ニュース」がそ
 れぞれ最も高く、主なインターネットの使用用途は年代で異なる傾向がみられる。
- <広義のひきこもり群>では「動画視聴」が最も高く約 9 割となっている。
- 前回調査と比較すると、前回調査は「SNS」が最も高く 8 割となっていたが、今回調査では「SNS」の
 ほかに「動画視聴」、「情報検索」も高く、用途が多様化している様子がうかがえる。

【若者・高校生別】

	全 体	SNS	ニュース	情報検索	地図・ナビ ゲーシオン	音楽視聴	動画視聴	電子書籍
全 体	2,651	84.6	57.8	75.0	52.9	81.2	88.0	29.0
若者	783	74.2	72.7	79.6	67.3	62.7	77.8	26.3
高校生	1,868	89.0	51.5	73.1	46.9	89.0	92.3	30.1

	ゲーム	ショッピング	オークシオン	勉強・学習・ 知育アプリや サービス(言 葉・数遊びな ど)	その他	インターネット を利用しな い	無回答
全 体	69.2	55.6	6.0	33.3	0.7	0.2	0.6
若者	56.8	72.9	9.5	18.4	1.1	0.6	1.4
高校生	74.4	48.3	4.6	39.6	0.5	0.1	0.3

【男女別】

	全 体	SNS	ニュース	情報検索	地図・ナビ ゲーション	音楽視聴	動画視聴	電子書籍
全 体	2,651	84.6	57.8	75.0	52.9	81.2	88.0	29.0
男性	1,230	78.5	60.9	72.4	52.4	78.9	88.1	28.0
女性	1,380	90.3	55.0	77.2	53.0	83.6	88.0	29.6

	ゲーム	ショッピング	オークション	勉強・学習・ 知育アプリや サービス(言 葉・数遊びな ど)	その他	インターネッ トを利用しな い	無回答
全 体	69.2	55.6	6.0	33.3	0.7	0.2	0.6
男性	83.3	48.7	6.8	32.5	0.7	0.2	0.7
女性	56.4	61.3	4.8	34.0	0.7	0.3	0.5

【年代別】 年齢無回答の方を除く

	全 体	SNS	ニュース	情報検索	地図・ナビ ゲーション	音楽視聴	動画視聴	電子書籍
全 体	2,651	84.6	57.8	75.0	52.9	81.2	88.0	29.0
高校生	1,868	89.0	51.5	73.1	46.9	89.0	92.3	30.1
18～19歳	49	98.0	57.1	81.6	73.5	91.8	89.8	32.7
20～24歳	150	89.3	62.7	77.3	76.0	84.7	89.3	22.7
25～29歳	139	82.7	71.9	82.0	64.7	65.5	80.6	29.5
30～34歳	186	67.7	74.2	77.4	62.4	53.8	75.3	25.3
35～39歳	238	61.3	81.1	79.8	64.3	48.7	68.1	25.6

	ゲーム	ショッピング	オークション	勉強・学習・ 知育アプリや サービス(言 葉・数遊びな ど)	その他	インターネッ トを利用しな い	無回答
全 体	69.2	55.6	6.0	33.3	0.7	0.2	0.6
高校生	74.4	48.3	4.6	39.6	0.5	0.1	0.3
18～19歳	65.3	67.3	0.0	40.8	0.0	0.0	2.0
20～24歳	62.0	74.0	6.7	27.3	2.0	0.7	1.3
25～29歳	61.9	67.6	5.8	13.7	1.4	0.0	2.2
30～34歳	55.4	73.7	12.9	14.0	1.6	2.2	0.5
35～39歳	48.7	74.4	11.8	14.3	0.0	0.0	1.3

【ひきこもり状況別】 ひきこもり状況無回答の方を除く

	全 体	SNS	ニュース	情報検索	地図・ナビ ゲーション	音楽視聴	動画視聴	電子書籍
全 体	783	74.2	72.7	79.6	67.3	62.7	77.8	26.3
広義のひきこもり群	11	54.5	45.5	45.5	36.4	54.5	90.9	0.0
広義のひきこもり群以外	750	74.8	73.5	80.1	67.5	62.8	77.6	26.3

	ゲーム	ショッピング	オークション	勉強・学習・ 知育アプリや サービス(言 葉・数遊びな ど)	その他	インターネット を利用しな い	無回答
全 体	56.8	72.9	9.5	18.4	1.1	0.6	1.4
広義のひきこもり群	27.3	45.5	9.1	18.2	0.0	0.0	9.1
広義のひきこもり群以外	57.1	73.2	8.9	18.3	1.1	0.5	1.1

【経年比較】

	全 体	SNS	情報検索	動画視聴	ゲーム	ショッピング	インターネット を利用しな い	無回答
今回調査	2,651	84.6	75.0	88.0	69.2	55.6	0.2	0.6
前回調査	2,748	86.5	35.9	57.1	55.0	35.4	0.1	0.5

※前回調査と今回調査の選択肢文言の違いについて「SNS（ツイッター、フェイスブック、LINE など）を利用する」は「SNS」、「仕事に必要なこと（学校の課題について）を調べたり、探したりする」は「情報検索」、「動画、音楽、パソコンソフトをダウンロードする」は「動画視聴」、「オンラインゲームをする」は「ゲーム」、「インターネットショッピングやオークション、チケット等の予約・購入をする」は「ショッピング」、に置き換えて比較可能なものを抜粋して掲載している。

(29) インターネットの使用時間

問 33 あなたは、学校や職場以外の自由な時間に1日平均してどのくらいの時間、携帯電話やパソコンなどでインターネットを使いますか。(①平日と②休日で○は1つずつ)

①平日

- 全体では、「2時間以上3時間未満」が21.7%と最も高く、次いで「1時間以上2時間未満」が19.5%、「3時間以上4時間未満」が17.4%となっている。
- 若者・高校生別にみると、若者では「1時間以上2時間未満」が22.5%で最も高い一方で、高校生では「2時間以上3時間未満」が21.6%で最も高くなっている。
- 男女別にみると、男女ともに「2時間以上3時間未満」が最も高く、それぞれ2割を超えている。
- 年代別にみると、＜高校生＞、＜18～19歳＞、＜25～29歳＞では「2時間以上3時間未満」、＜20～24歳＞は「3時間以上4時間未満」がそれぞれ最も高く、＜30～34歳＞、＜35～39歳＞では「1時間以上2時間未満」がそれぞれ高くなっている。
- ＜広義のひきこもり群＞では「5時間以上6時間未満」、「7時間以上8時間未満」も高くなっている。
- 前回調査と比較すると、ともに3時間未満が最も高いが、今回調査より前回調査の方が「1時間未満」が18.7ポイント高くなっている。また、「5時間未満」と「5時間以上」は前回調査より今回調査の方が10ポイント以上高くなっている。

【若者・高校生別】

	全 体	1時間未満	1時間以上 2時間未満	2時間以上 3時間未満	3時間以上 4時間未満	4時間以上 5時間未満	5時間以上 6時間未満
全 体	2,645	6.7	19.5	21.7	17.4	12.9	8.1
若者	778	8.4	22.5	22.1	17.0	10.5	7.7
高校生	1,867	6.0	18.3	21.6	17.6	13.9	8.2

	6時間以上 7時間未満	7時間以上 8時間未満	8時間以上 9時間未満	9時間以上 10時間未満	10時間以上	無回答
全 体	4.8	3.4	1.9	0.6	2.0	0.9
若者	3.0	3.2	1.7	0.3	1.9	1.8
高校生	5.6	3.5	2.0	0.8	2.0	0.5

【男女別】

	全 体	1時間未満	1時間以上 2時間未満	2時間以上 3時間未満	3時間以上 4時間未満	4時間以上 5時間未満	5時間以上 6時間未満
全 体	2,645	6.7	19.5	21.7	17.4	12.9	8.1
男性	1,228	6.4	18.9	21.0	17.5	13.4	8.1
女性	1,376	7.0	20.4	22.1	17.3	12.4	8.2

	6時間以上 7時間未満	7時間以上 8時間未満	8時間以上 9時間未満	9時間以上 10時間未満	10時間以上	無回答
全 体	4.8	3.4	1.9	0.6	2.0	0.9
男性	4.6	3.6	2.9	0.5	2.3	0.8
女性	4.9	3.3	1.1	0.7	1.7	0.9

【年代別】 年齢無回答の方を除く

	全 体	1時間未満	1時間以上 2時間未満	2時間以上 3時間未満	3時間以上 4時間未満	4時間以上 5時間未満	5時間以上 6時間未満
全 体	2,645	6.7	19.5	21.7	17.4	12.9	8.1
高校生	1,867	6.0	18.3	21.6	17.6	13.9	8.2
18～19歳	49	2.0	0.0	18.4	12.2	16.3	14.3
20～24歳	149	3.4	10.1	17.4	23.5	12.8	14.8
25～29歳	139	6.5	18.0	24.5	15.8	12.9	7.2
30～34歳	182	9.9	28.0	23.6	16.5	10.4	4.4
35～39歳	238	13.0	34.9	22.3	14.7	6.3	5.5

	6時間以上 7時間未満	7時間以上 8時間未満	8時間以上 9時間未満	9時間以上 10時間未満	10時間以上	無回答
全 体	4.8	3.4	1.9	0.6	2.0	0.9
高校生	5.6	3.5	2.0	0.8	2.0	0.5
18～19歳	8.2	12.2	0.0	0.0	14.3	2.0
20～24歳	4.7	6.0	2.7	0.0	3.4	1.3
25～29歳	5.8	0.7	2.9	1.4	1.4	2.9
30～34歳	0.5	2.7	2.2	0.0	0.5	1.1
35～39歳	0.8	0.8	0.4	0.0	0.0	1.3

【ひきこもり状況別】 ひきこもり状況無回答の方を除く

	全 体	1時間未満	1時間以上 2時間未満	2時間以上 3時間未満	3時間以上 4時間未満	4時間以上 5時間未満	5時間以上 6時間未満
全 体	778	8.4	22.5	22.1	17.0	10.5	7.7
広義のひきこもり群	11	0.0	27.3	9.1	9.1	9.1	18.2
広義のひきこもり群以外	746	8.4	22.9	22.1	17.4	10.5	7.8

	6時間以上 7時間未満	7時間以上 8時間未満	8時間以上 9時間未満	9時間以上 10時間未満	10時間以上	無回答
全 体	3.0	3.2	1.7	0.3	1.9	1.8
広義のひきこもり群	0.0	18.2	0.0	0.0	0.0	9.1
広義のひきこもり群以外	2.8	2.8	1.7	0.3	1.9	1.3

【経年比較】

	全 体	1時間未満	3時間未満	5時間未満	5時間以上	無回答
今回調査	2,645	6.7	41.2	30.3	20.8	0.9
前回調査	2,706	25.4	44.9	18.7	10.6	0.5

※前回調査と比較するにあたり、選択肢の範囲を編集している

【参考 全国調査との比較】全国調査「令和元年度 青少年のインターネット利用環境実態調査」より抜粋

	全 体	1時間未満	1時間以上 2時間未満	2時間以上 3時間未満	3時間以上 4時間未満	4時間以上 5時間未満	5時間以上	無回答
和歌山県	2,645	6.7	19.5	21.7	17.4	12.9	20.8	0.9
全国(令和元年度)	2,977	11.2	19.5	21.3	17.6	10.5	18.4	1.4

②休日

- 全体では、「3時間以上4時間未満」が13.7%と最も高く、次いで「4時間以上5時間未満」が13.3%、「2時間以上3時間未満」が12.3%となっている。
- 若者・高校生別にみると、若者では「2時間以上3時間未満」が17.5%で最も高い一方で、高校生では「4時間以上5時間未満」が14.1%で最も高くなっている。
- 男女別にみると、男性で「4時間以上5時間未満」、女性で「3時間以上4時間未満」がそれぞれ最も高くなっている。
- 年代別にみると、〈高校生〉、〈20～24歳〉は「4時間以上5時間未満」、〈25～29歳〉、〈30～34歳〉、〈35～39歳〉は「2時間以上3時間未満」がそれぞれ最も高い一方、〈18～19歳〉は「10時間以上」が最も高く、**特に24歳以下の層で使用時間が長くなっている。**
- 〈広義のひきこもり群〉では「1時間以上2時間未満」、「4時間以上5時間未満」、「7時間以上8時間未満」が同率で最も高くなっている。
- 前回調査と比較すると、前回調査は「3時間未満」が最も高かったが、今回調査では「5時間以上」が最も高くなっている。

【若者・高校生別】

	全 体	1時間未満	1時間以上 2時間未満	2時間以上 3時間未満	3時間以上 4時間未満	4時間以上 5時間未満	5時間以上 6時間未満
全 体	2,645	2.5	7.9	12.3	13.7	13.3	12.0
若者	778	4.5	14.5	17.5	14.0	11.2	10.8
高校生	1,867	1.7	5.2	10.2	13.6	14.1	12.5

	6時間以上 7時間未満	7時間以上 8時間未満	8時間以上 9時間未満	9時間以上 10時間未満	10時間以上	無回答
全 体	8.8	6.8	6.4	4.0	11.3	0.9
若者	6.7	4.5	4.2	2.7	7.3	2.1
高校生	9.6	7.8	7.3	4.6	13.0	0.4

【男女別】

	全 体	1時間未満	1時間以上 2時間未満	2時間以上 3時間未満	3時間以上 4時間未満	4時間以上 5時間未満	5時間以上 6時間未満
全 体	2,645	2.5	7.9	12.3	13.7	13.3	12.0
男性	1,228	2.6	6.8	11.6	11.8	13.9	11.4
女性	1,376	2.4	9.1	13.2	15.3	12.6	12.4

	6時間以上 7時間未満	7時間以上 8時間未満	8時間以上 9時間未満	9時間以上 10時間未満	10時間以上	無回答
全 体	8.8	6.8	6.4	4.0	11.3	0.9
男性	8.7	7.5	6.8	4.6	13.4	0.9
女性	8.8	6.3	6.0	3.6	9.4	0.9

【年代別】 年齢無回答の方を除く

	全 体	1時間未満	1時間以上 2時間未満	2時間以上 3時間未満	3時間以上 4時間未満	4時間以上 5時間未満	5時間以上 6時間未満
全 体	2,645	2.5	7.9	12.3	13.7	13.3	12.0
高校生	1,867	1.7	5.2	10.2	13.6	14.1	12.5
18～19歳	49	0.0	2.0	6.1	8.2	18.4	12.2
20～24歳	149	0.0	6.7	8.1	9.4	16.8	14.1
25～29歳	139	3.6	12.2	16.5	12.2	7.9	10.8
30～34歳	182	4.4	16.5	22.0	18.7	11.0	11.5
35～39歳	238	8.8	23.1	23.5	16.0	7.6	7.6

	6時間以上 7時間未満	7時間以上 8時間未満	8時間以上 9時間未満	9時間以上 10時間未満	10時間以上	無回答
全 体	8.8	6.8	6.4	4.0	11.3	0.9
高校生	9.6	7.8	7.3	4.6	13.0	0.4
18～19歳	8.2	6.1	6.1	10.2	20.4	2.0
20～24歳	12.1	7.4	8.1	4.7	11.4	1.3
25～29歳	8.6	5.8	5.0	5.0	9.4	2.9
30～34歳	2.7	2.2	4.4	0.5	4.4	1.6
35～39歳	4.6	2.9	0.8	0.4	2.9	1.7

【ひきこもり状況別】 ひきこもり状況無回答の方を除く

	全 体	1時間未満	1時間以上 2時間未満	2時間以上 3時間未満	3時間以上 4時間未満	4時間以上 5時間未満	5時間以上 6時間未満
全 体	778	4.5	14.5	17.5	14.0	11.2	10.8
広義のひきこもり群	11	0.0	18.2	9.1	0.0	18.2	9.1
広義のひきこもり群以外	746	4.4	14.9	17.7	14.5	11.0	10.9

	6時間以上 7時間未満	7時間以上 8時間未満	8時間以上 9時間未満	9時間以上 10時間未満	10時間以上	無回答
全 体	6.7	4.5	4.2	2.7	7.3	2.1
広義のひきこもり群	0.0	18.2	9.1	9.1	0.0	9.1
広義のひきこもり群以外	6.8	4.3	4.2	2.5	7.2	1.6

【経年比較】

	全 体	1時間未満	3時間未満	5時間未満	5時間以上	無回答
今回調査	2,645	2.5	20.2	27.0	49.3	0.9
前回調査	2,706	13.2	32.1	23.7	25.2	5.8

※前回調査と比較するにあたり、選択肢の範囲を編集している

(30) インターネット利用時の経験

問 34 あなたはインターネットを利用して、次のような経験をしたことがありますか。

(○はあてはまるものすべて)

- インターネット利用時の経験については、「特にない」が 55.1%と過半数で最も高い一方、「迷惑メールが頻繁に送られてきたこと」が 27.6%、「18 歳未満の子供にとって有害な情報（性的な内容、残虐的・暴力的な内容、自殺や犯罪を誘発するような内容などの情報）を含むサイトを見たこと」が 12.9%となっている。
- 若者・高校生別にみると、高校生では「特にない」が 62.8%で最も高くなっている一方で、**若者では「迷惑メールが頻繁に送られてきたこと」が 51.2%と半数以上が経験している。**
- 男女別にみると、ともに「特にない」が最も高い。また、「18 歳未満の子供にとって有害な情報（性的な内容、残虐的・暴力的な内容、自殺や犯罪を誘発するような内容などの情報）を含むサイトを見たこと」で男性が女性より特に高く、「迷惑メールが頻繁に送られてきたこと」で女性が男性より特に高くなっている。
- フィルタリング機能の利用の有無別にみると、**<フィルタリング機能を利用していない>では「18 歳未満の子供にとって有害な情報を含むサイトを見たこと」がやや高くなっている。**
- 前回調査と比較すると、ともに「特にない」が最も高く、「迷惑メールが頻繁に送られてきたこと」は前回調査と比べて 9.5 ポイント低くなっている。

【若者・高校生別】

	全 体	不当請求や架空請求、オークションやインターネットショッピングで被害にあったこと	18歳未満の子供にとって有害な情報を含むサイトを見たこと	匿名でその情報や他人をからかう書き込みをしたこと	電子掲示板やメールで匿名の中傷や嫌がらせを受けたこと	年齢を偽ってアクセスしたこと
全 体	2,645	6.7	12.9	1.2	2.6	5.0
若者	778	10.2	18.8	1.0	4.1	3.1
高校生	1,867	5.2	10.5	1.3	2.0	5.8

	迷惑メールが頻繁に送られてきたこと	インターネット上で他の利用者ともめたこと	その他	特にない	無回答
全 体	27.6	3.3	0.6	55.1	6.4
若者	51.2	3.3	0.6	36.6	3.1
高校生	17.8	3.3	0.5	62.8	7.7

【男女別】

	全体	不当請求や架空請求、オークションやインターネットショッピングで被害にあったこと	18歳未満の子供にとって有害な情報を含むサイトを見たこと	匿名でその情報や他人をからかう書き込みをしたこと	電子掲示板やメールで匿名の中傷や嫌がらせを受けたこと	年齢を偽ってアクセスしたこと
全体	2,645	6.7	12.9	1.2	2.6	5.0
男性	1,228	8.7	17.9	1.7	2.2	6.5
女性	1,376	4.7	8.1	0.8	2.8	3.5

	迷惑メールが頻繁に送られてきたこと	インターネット上で他の利用者とめめたこと	その他	特になし	無回答
全体	27.6	3.3	0.6	55.1	6.4
男性	22.6	3.6	0.7	56.1	7.2
女性	31.5	3.0	0.4	54.9	5.6

【フィルタリング機能の利用の有無別】

	全体	不当請求や架空請求、オークションやインターネットショッピングで被害にあったこと	18歳未満の子供にとって有害な情報を含むサイトを見たこと	匿名でその情報や他人をからかう書き込みをしたこと	電子掲示板やメールで匿名の中傷や嫌がらせを受けたこと	年齢を偽ってアクセスしたこと
全体	1,867	5.2	10.5	1.3	2.0	5.8
携帯電話を使用していない	28	3.6	10.7	0.0	3.6	7.1
フィルタリング機能を利用している	359	6.1	10.3	1.1	1.4	5.8
フィルタリング機能を利用していない	321	7.8	18.1	1.2	2.8	11.8
利用しているかどうかわからない、知らない	1,043	4.0	8.3	1.0	1.6	3.9

	迷惑メールが頻繁に送られてきたこと	インターネット上で他の利用者とめめたこと	その他	特になし	無回答
全体	17.8	3.3	0.5	62.8	7.7
携帯電話を使用していない	14.3	7.1	0.0	46.4	17.9
フィルタリング機能を利用している	21.7	3.9	0.3	56.8	10.3
フィルタリング機能を利用していない	22.4	3.7	0.3	54.8	4.4
利用しているかどうかわからない、知らない	15.7	2.8	0.7	67.6	6.6

【経年比較】

	全 体	不当請求や 架空請求、 オークション やインター ネットショッピ ングで被害 にあったこと	18歳未満の 子供にとって 有害な情報 を含むサイト を見たこと	匿名でその 情報や他人 をからかう書 き込みをした こと	電子掲示板 やメールで匿 名の中傷や 嫌がらせを受 けたこと	年齢を偽って アクセスした こと
今回調査	2,645	6.7	12.9	1.2	2.6	5.0
前回調査	2,706	9.5	15.0	1.3	1.9	4.8

	迷惑メール が頻繁に送 られてきたこ と	インターネッ ト上で他の利 用者ともめた こと	その他	特にない	無回答
今回調査	27.6	3.3	0.6	55.1	6.4
前回調査	37.1	-	0.4	48.6	6.2

※前回調査では「インターネット上で他の利用者ともめたこと」の選択肢は設けなかった。

(31) インターネット利用時の注意点

問 35 あなたがインターネット利用時に気を付けていることはなんですか。

(○はあてはまるものすべて)

- 全体では、「あやしいと感じたサイトやリンクなどはクリックしない」が 75.3%と最も高く、次いで「インターネット上の情報をすべて鵜呑みにしない（鵜呑み：意味を十分に理解しないまま受け入れること）」が 60.8%、「コンピュータウイルスに注意する」が 53.5%となっている。
- 若者・高校生別にみると、ともに「あやしいと感じたサイトやリンクなどはクリックしない」が最も高い。また、「あやしいと感じたサイトやリンクなどはクリックしない」と「むやみにダウンロードしない」は若者が高校生より 11 ポイント以上高くなっている。
- 男女別にみると、男女ともに「あやしいと感じたサイトやリンクなどはクリックしない」が最も高く、また全ての項目で男性より女性の方が高く、**女性の方が利用における注意の意識が高いことがうかがえる。**
- 前回調査と比較すると、ともに「あやしいと感じたサイトやリンクなどはクリックしない」が最も高く、「インターネット上でのつきあいやコミュニケーションの礼儀やマナーを守る」は今回調査の方が 9.6 ポイント高くなっている。

【若者・高校生別】

	全 体	長時間使い 続けない	コンピュータ ウイルスに注 意する	暴力的な内容、性的な 内容、反社 会的な内容 を含むサイト には、なるべく アクセスし ない	あやしいと感じたサイトや リンクなどは クリックしな い	むやみにダ ウンロードし ない
全 体	2,645	29.3	53.5	42.5	75.3	49.5
若者	778	24.9	54.6	38.9	83.7	57.6
高校生	1,867	31.1	53.0	43.9	71.9	46.2

	インターネット 上の情報を すべて鵜呑 みにしない	インターネッ ト上でのつき あいやコミュ ニケーション の礼儀やマ ナーを守る	位置情報を オフにする	その他	特にない	無回答
全 体	60.8	52.6	37.9	0.6	6.2	0.7
若者	65.4	47.0	36.5	1.7	3.6	1.4
高校生	58.9	55.0	38.5	0.2	7.3	0.4

【男女別】

	全 体	長時間使い 続けない	コンピュータ ウイルスに注 意する	暴力的な内 容、性的な 内容、反社 会的な内容 を含むサイ トには、なるべ くアクセスし ない	あやしいと感 じたサイトや リンクなどは クリックしな い	むやみにダ ウンロードし ない
全 体	2,645	29.3	53.5	42.5	75.3	49.5
男性	1,228	25.2	51.5	31.4	67.4	45.4
女性	1,376	33.4	55.0	52.8	82.6	52.5

	インターネット 上の情報を すべて鵜呑 みにしない	インターネッ ト上でのつき あいやコミュ ニケーション の礼儀やマ ナーを守る	位置情報を オフにする	その他	特にない	無回答
全 体	60.8	52.6	37.9	0.6	6.2	0.7
男性	59.8	45.8	27.0	0.4	9.6	0.9
女性	61.6	58.6	47.4	0.7	3.1	0.5

【経年比較】

	全 体	長時間使い 続けない	コンピュータ ウイルスに注 意する	暴力的な内 容、性的な 内容、反社 会的な内容 を含むサイ トには、なるべ くアクセスし ない	あやしいと感 じたサイトや リンクなどは クリックしな い	むやみにダ ウンロードし ない
今回調査	2,645	29.3	53.5	42.5	75.3	49.5
前回調査	2,706	33.6	51.2	39.6	70.5	54.5

	インターネット 上の情報を すべて鵜呑 みにしない	インターネッ ト上でのつき あいやコミュ ニケーション の礼儀やマ ナーを守る	位置情報を オフにする	その他	特にない	無回答
今回調査	60.8	52.6	37.9	0.6	6.2	0.7
前回調査	58.1	43.0	-	0.5	6.3	0.7

(32) SNS での体験の有無

問 36 LINEやInstagramなどのSNSを使っている方のみ回答してください

次のような経験をしたことはありますか。

(①～⑨の項目について、それぞれ1つだけ○をつけてください)

- 全体では、各経験についてのうち、「ときどきある」が、①友人からのメッセージや書き込みを常にチェックをしなければならなくなった (20.3%)、②個人情報やプライベートなことをどこまで書いてよいか悩んだ (24.4%) で2割を超え、他の経験と比べて高くなっている。
- 若者・高校生別にみると、「⑧勉強や仕事に手がつかなくなったり、寝不足になったりした」は、高校生では「よくある」と「ときどきある」を合わせた”ある”が2割半ばで若者より10ポイント以上高くなっている。
- 男女別にみると、「②個人情報やプライベートなことをどこまで書いてよいか悩んだ」は「全くない」が男性で45.6%、女性で33.1%と、男性の方が女性より12.5ポイント高く、**女性の方が男性より経験したことがあるとする回答が多かった。**

【全体】

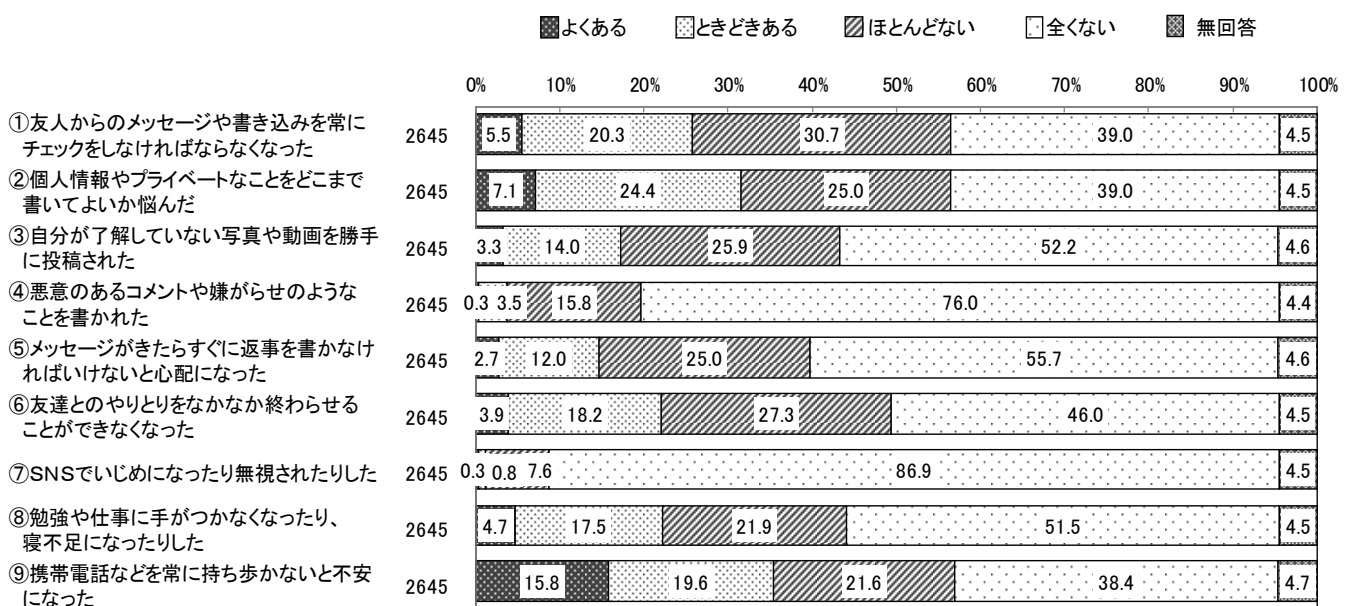

【若者・高校生別】

①友人からのメッセージや書き込みを常にチェックをしなくなってきた

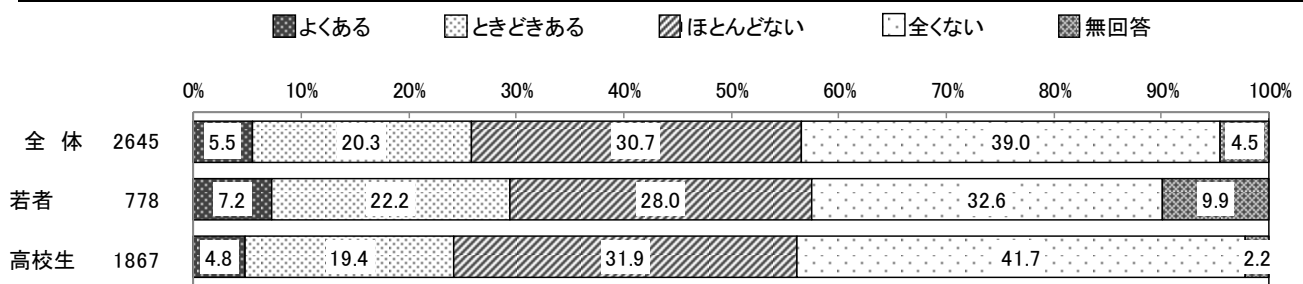

【若者・高校生別】

②個人情報やプライベートなことをどこまで書いてよいか悩んだ

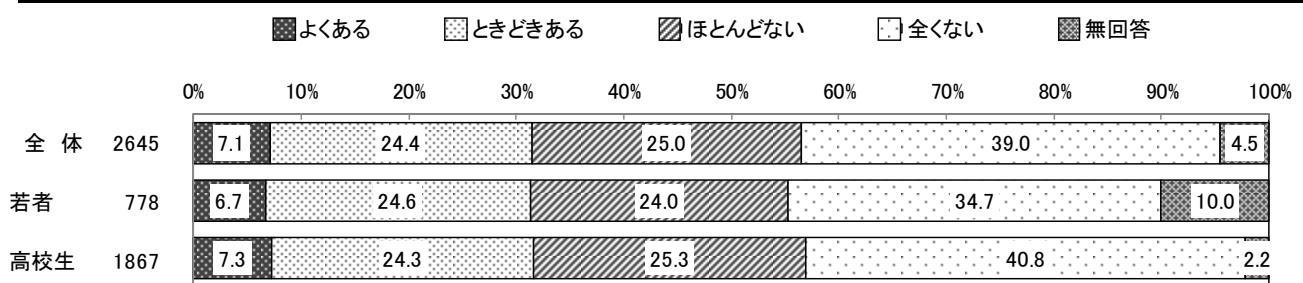

【若者・高校生別】

③自分が了解していない写真や動画を勝手に投稿された

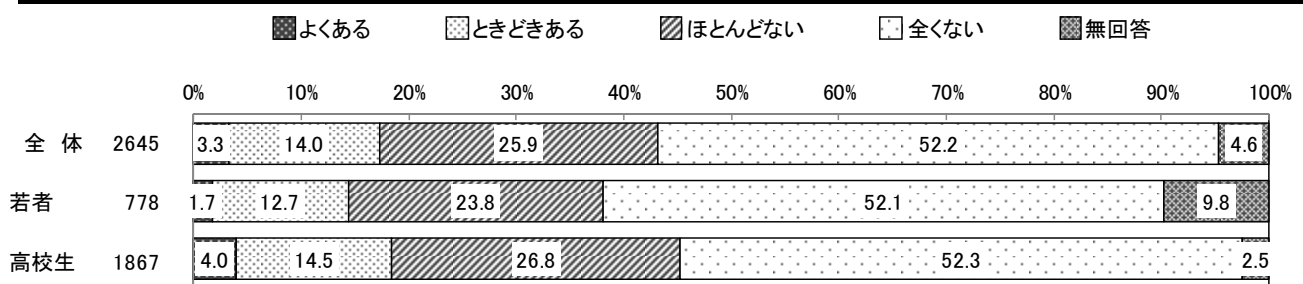

【若者・高校生別】

④悪意のあるコメントや嫌がらせのようなことを書かれた

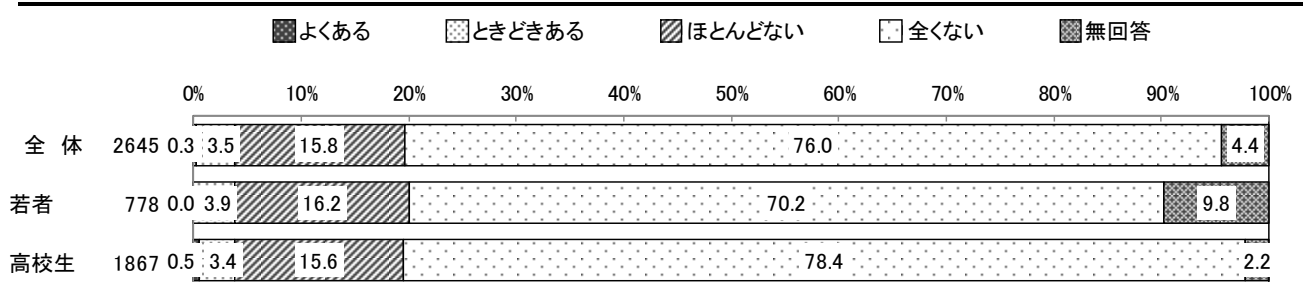

【若者・高校生別】

⑤メッセージがきたらすぐに返事を書かなければいけないと心配になった

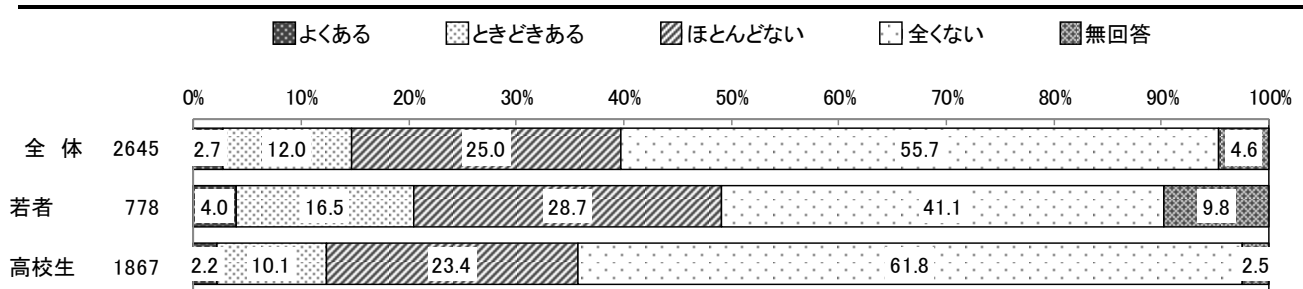

【若者・高校生別】

⑥友達とのやりとりをなかなか終わらせることができなくなった

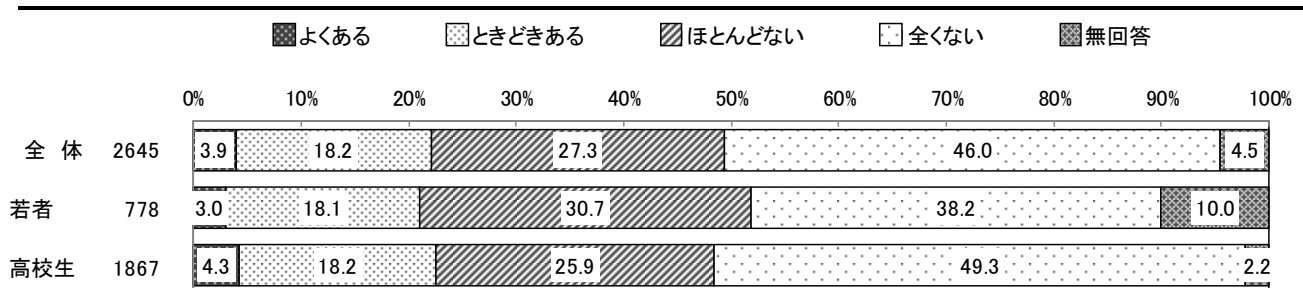

【若者・高校生別】

⑦SNSでいじめになったり無視されたりした

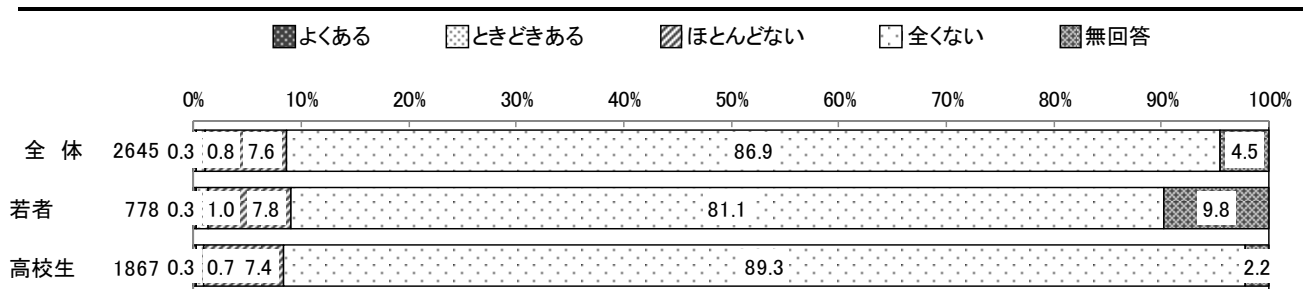

【若者・高校生別】

⑧勉強や仕事に手がつかなくなったり、寝不足になったりした

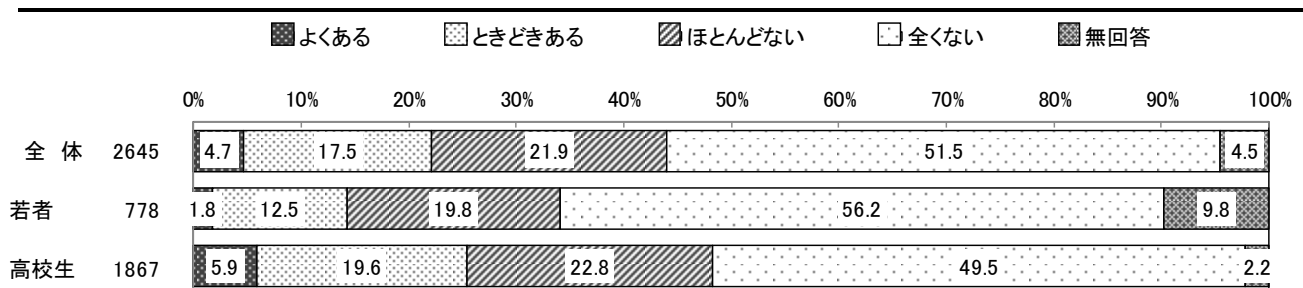

【若者・高校生別】

⑨携帯電話などを常に持ち歩かないと不安になった

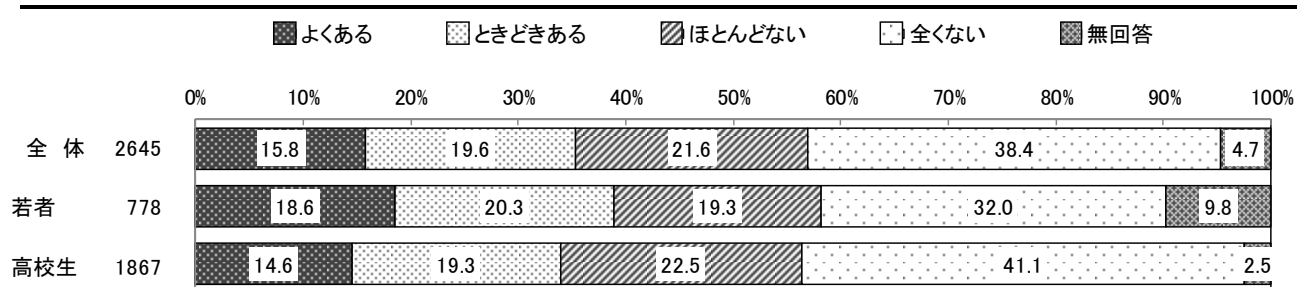

【男女別】

①友人からのメッセージや書き込みを常にチェックをしなくなってきた

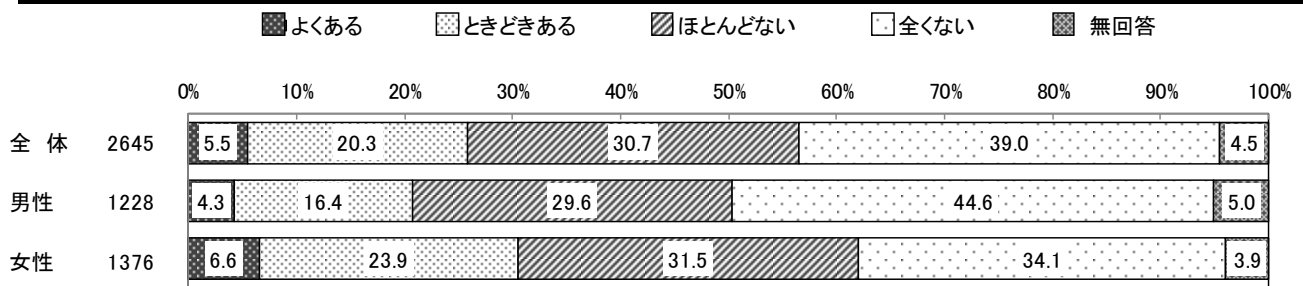

【男女別】

②個人情報やプライベートなことをどこまで書いてよいか悩んだ

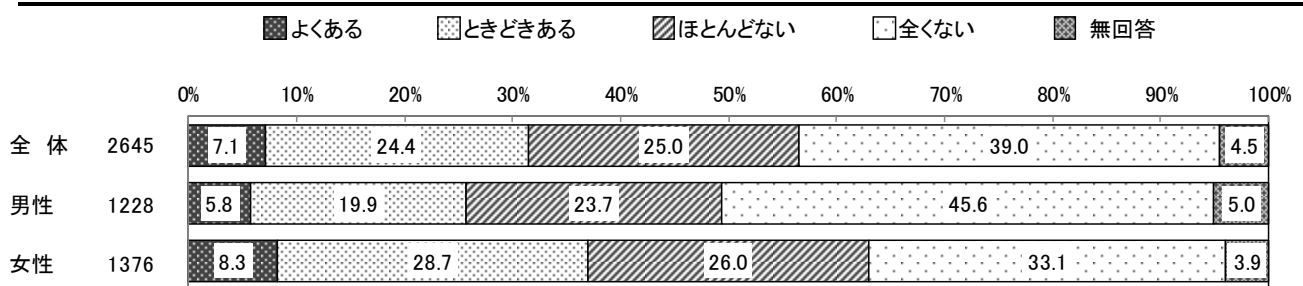

【男女別】

③自分が了解していない写真や動画を勝手に投稿された

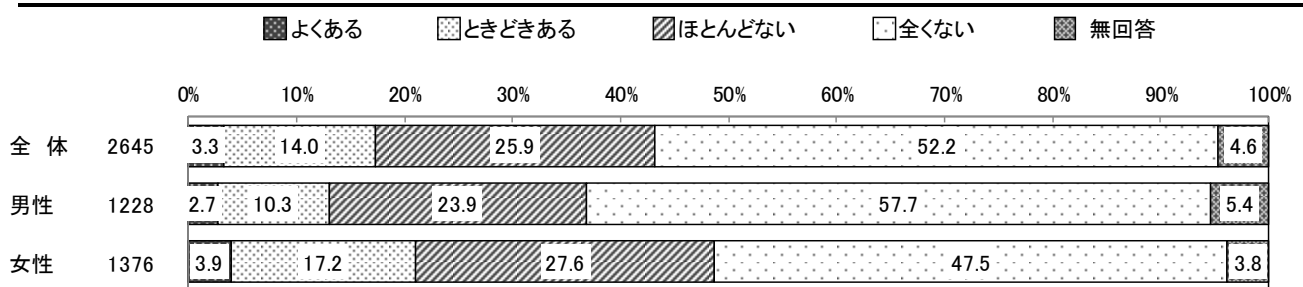

【男女別】

④悪意のあるコメントや嫌がらせのようなことを書かれた

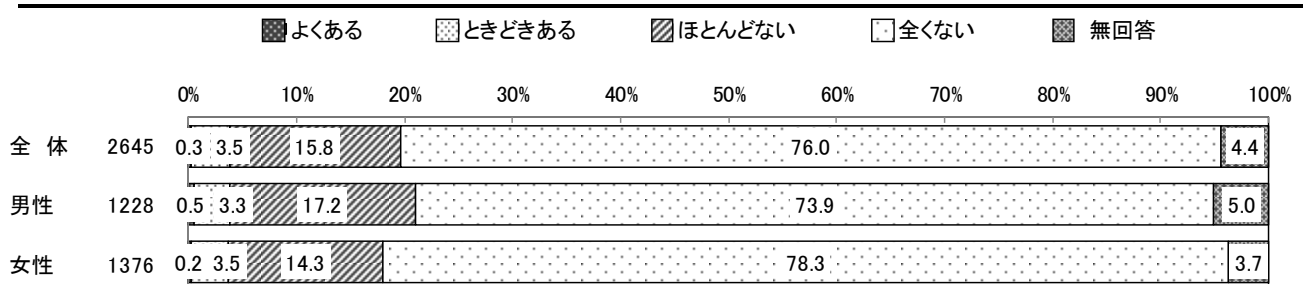

【男女別】

⑤メッセージがきたらすぐに返事を書かなければいけないと心配になった

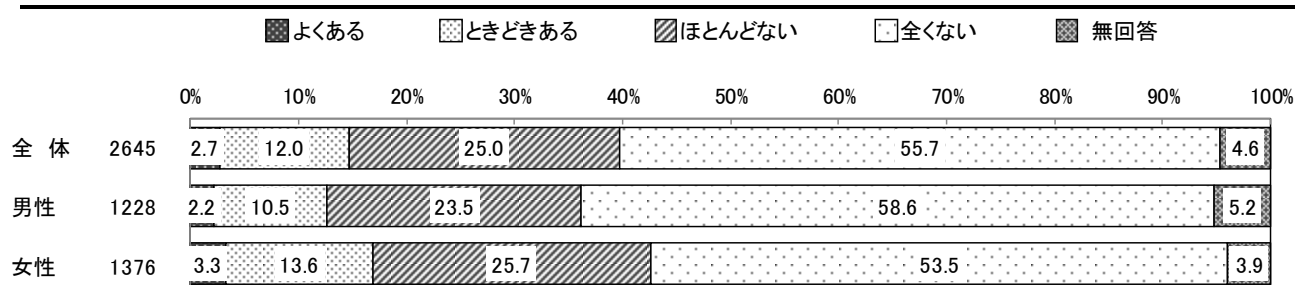

【男女別】

⑥友達とのやりとりをなかなか終わらせることができなくなった

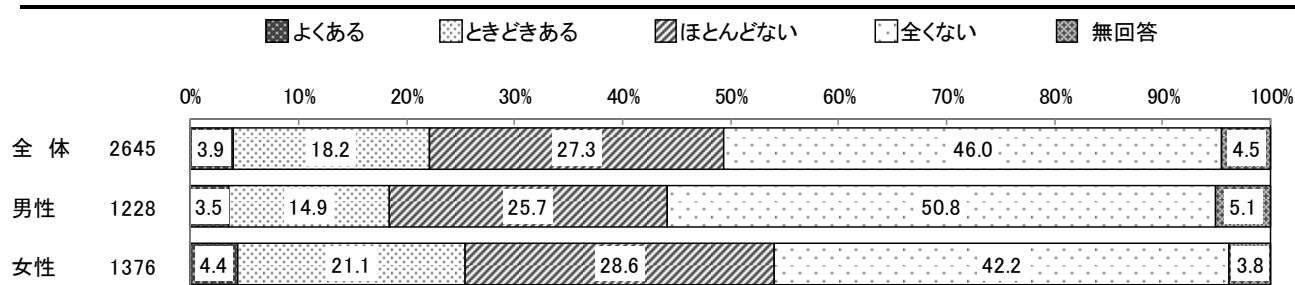

【男女別】

⑦SNSでいじめになったり無視されたりした

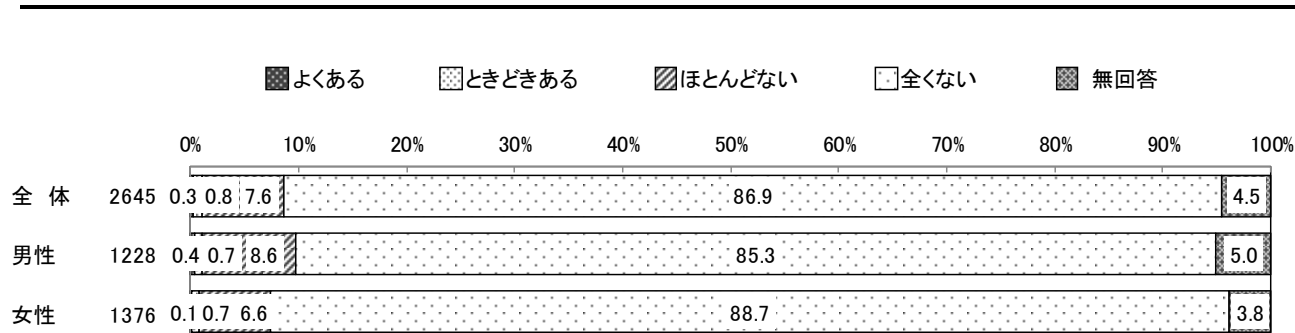

【男女別】

⑧勉強や仕事に手がつかなくなったり、寝不足になったりした

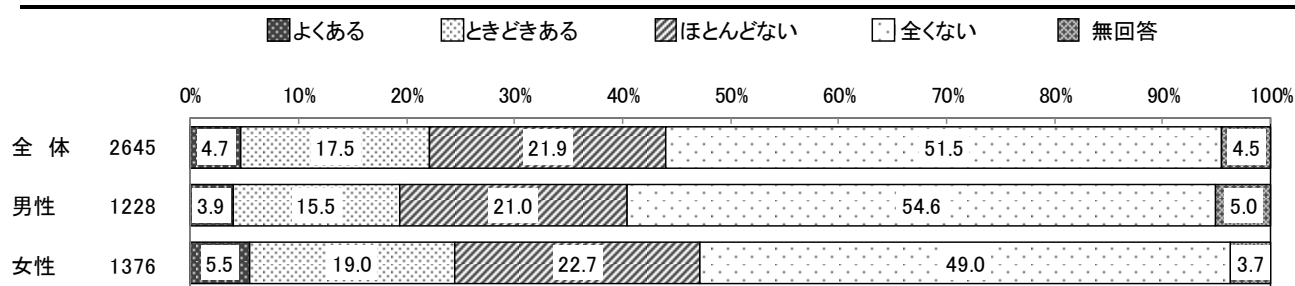

【男女別】

⑨携帯電話などを常に持ち歩かないと不安になった

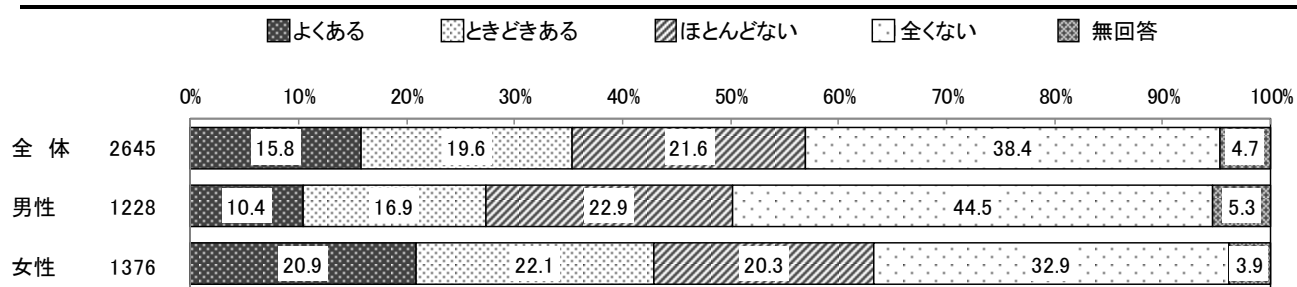

(33) SNS の利用経験

問 37 あなたは、^{つぎ}次のことを行っ^{おこな}たことがありますか。

(①～④の項目^{こうもく}について、それぞれ1つだけ○をつけてください)

- 全体では、②アプリ内課金で「数回ある」が30.4%と他の項目と比べて特に高くなっている。
- 若者・高校生別にみると、「①LIVE配信」は、高校生では「定期的にある」と「数回ある」と「一度だけある」を合わせた”ある”が27.1%と、若者より16ポイント高くなっている。
- 若者・高校生別にみると、「③マッチングアプリ・リア充アプリの利用」は、若者では”ある”が13.2%と、高校生より11.3ポイント高くなっている。
- 男女別にみると、「②アプリ内課金」は、「数回ある」が男性で39.2%、女性で22.7%と、男性の方が女性より16.5ポイント高く、女性より男性の方が経験したことがあるとする回答が多い。
- 男女別にみると、「④SNSを通じて知り合った人と実際に会う」は、「数回ある」が男性で6.8%、女性で11.3%と、女性の方が男性より4.5ポイント高く、男性より女性の方が経験したことがあるとする回答が多い。

【全体】

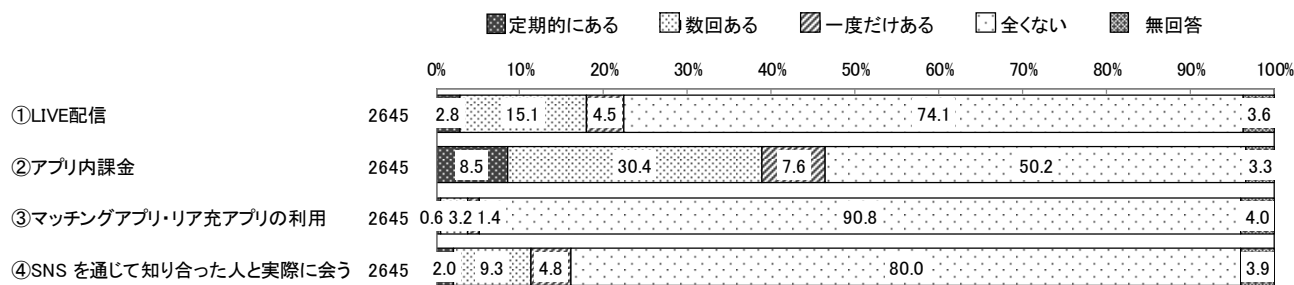

【若者・高校生別】 ① LIVE 配信

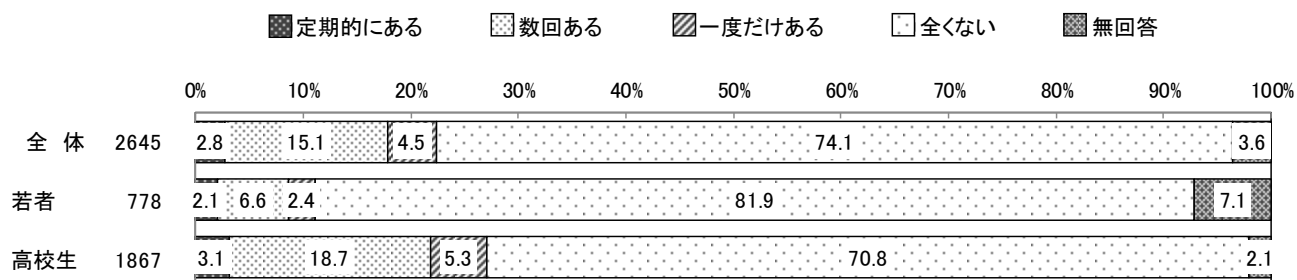

【若者・高校生別】 ②アプリ内課金

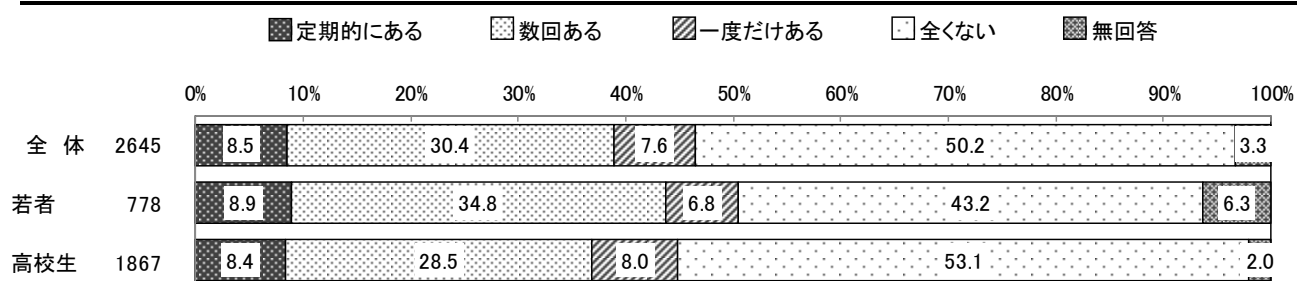

【若者・高校生別】 ③ マッチングアプリ・リア充アプリの利用

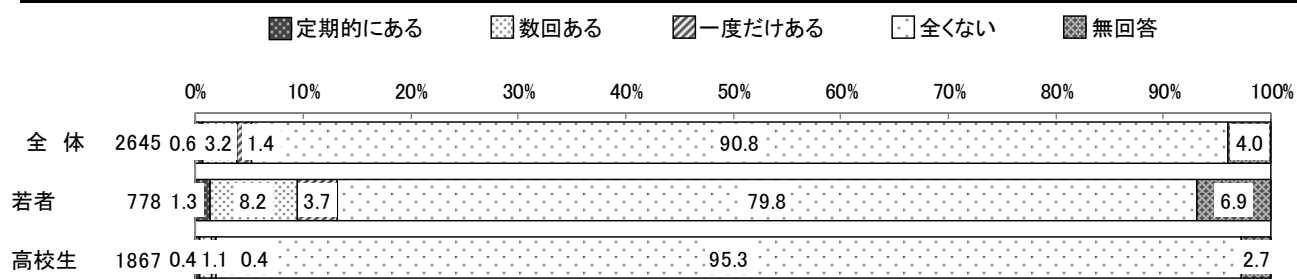

【若者・高校生別】 ④SNS を通じて知り合った人と実際に会う

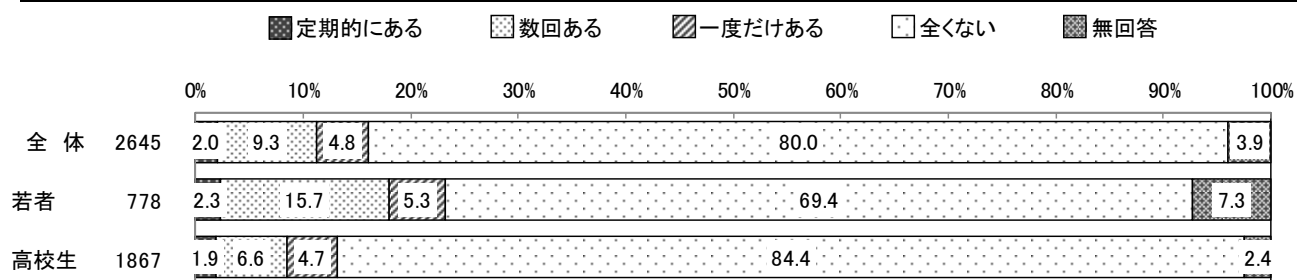

【男女別】 ① LIVE 配信

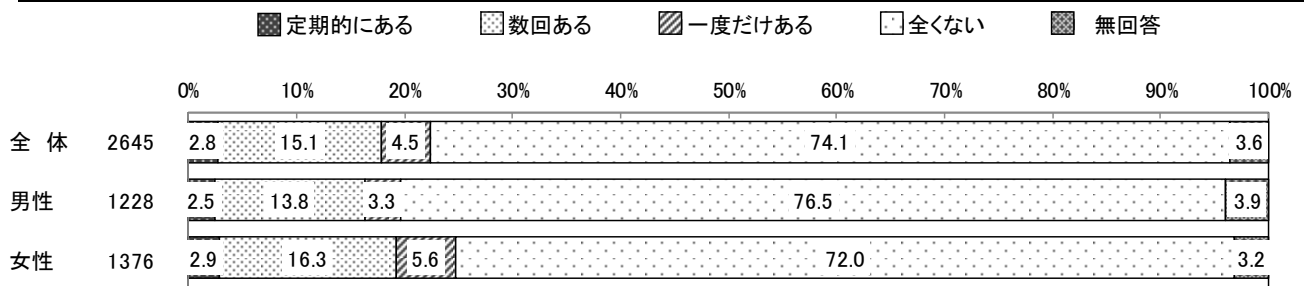

【男女別】 ②アプリ内課金

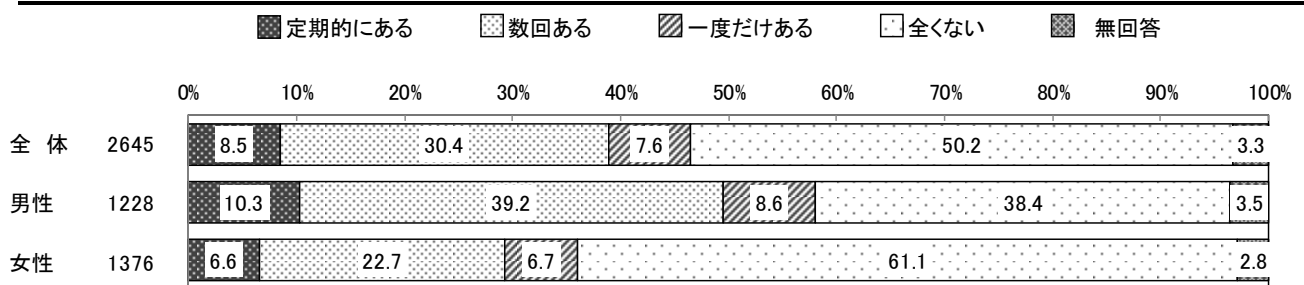

【男女別】 ③ マッチングアプリ・リア充アプリの利用

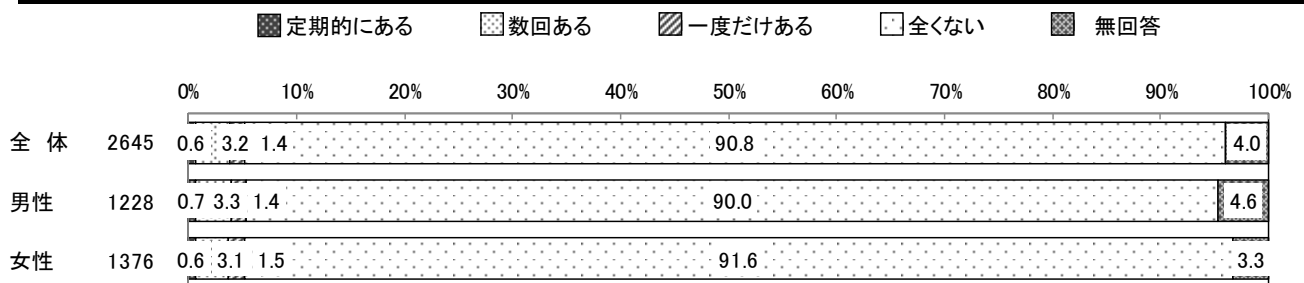

【男女別】 ④SNS を通じて知り合った人と実際に会う

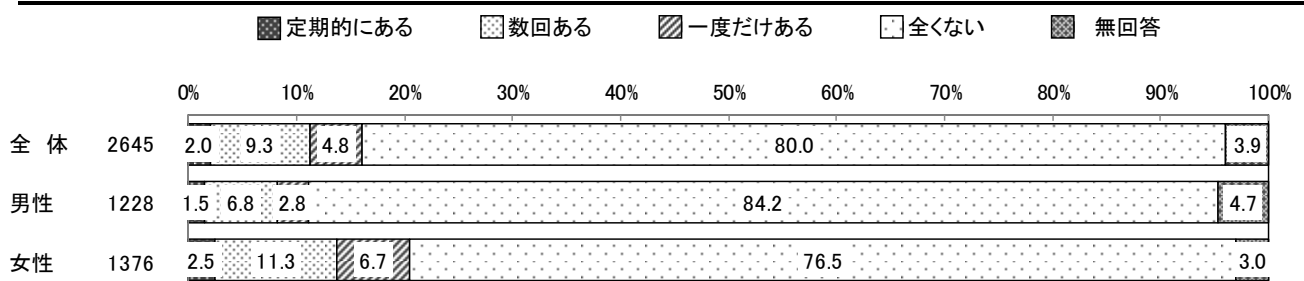

(34) 実際に会った目的

問 38 じっさい あ おも もくてき なん 実際に会った主な目的は何ですか。(あてはまるものすべてに○)

- 全体では、「恋愛を目的とした出会いのため」が 65.2%と最も高く、次いで「友人・人脈づくりのため」が 36.7%、「共通の趣味を持った人との交流のため」が 19.6%となっている。
- 若者・高校生別にみると、ともに「恋愛を目的とした出会いのため」が最も高いが、「共通の趣味を持った人との交流のため」は若者の方が高校生より 32.0 ポイントと高く上回っている。
- 男女別にみると、「友人・人脈づくりのため」は男性の方が女性より 12.6 ポイント高くなっている。

【若者・高校生別】

	全 体	友人・人脈づくりのため	共通の趣味を持った人との交流のため	恋愛を目的とした出会いのため	その他	無回答
全 体	428	36.7	19.6	65.2	6.8	1.6
若者	181	40.9	38.1	61.9	5.0	1.1
高校生	247	33.6	6.1	67.6	8.1	2.0

【男女別】

	全 体	友人・人脈づくりのため	共通の趣味を持った人との交流のため	恋愛を目的とした出会いのため	その他	無回答
全 体	428	36.7	19.6	65.2	6.8	1.6
男性	136	44.9	22.8	63.2	5.9	1.5
女性	282	32.3	17.7	65.2	7.1	1.8

(35) フィルタリング機能の認知

問 39 あなたは、^{けいたいでんわ}携帯電話の^{きのう}フィルタリング機能^しについて、知っていますか。(○は1つだけ)

- 全体では、「知らない」が31.5%と最も高く、次いで「知っている」が29.8%、「名前だけは知っている」が21.1%となっている。
- 若者・高校生別にみると、若者では「知っている」が30.0%で最も高い一方で、高校生では「知らない」が33.2%で最も高くなっている。
- 男女別にみると、男性で「知っている」、女性で「知らない」がそれぞれ最も高くなっている。
- 「知らない」と「名前だけは知っている」が過半数を占めていることから、機能の内容も把握できるような情報提供が必要と考える。

【若者・高校生別】

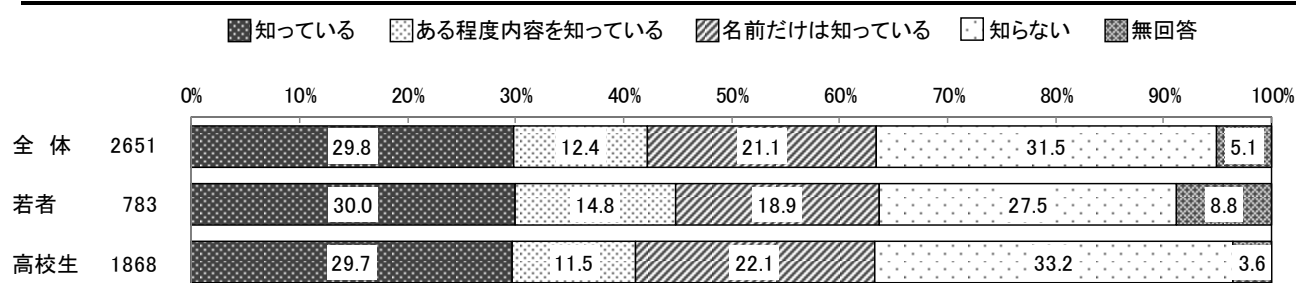

【男女別】

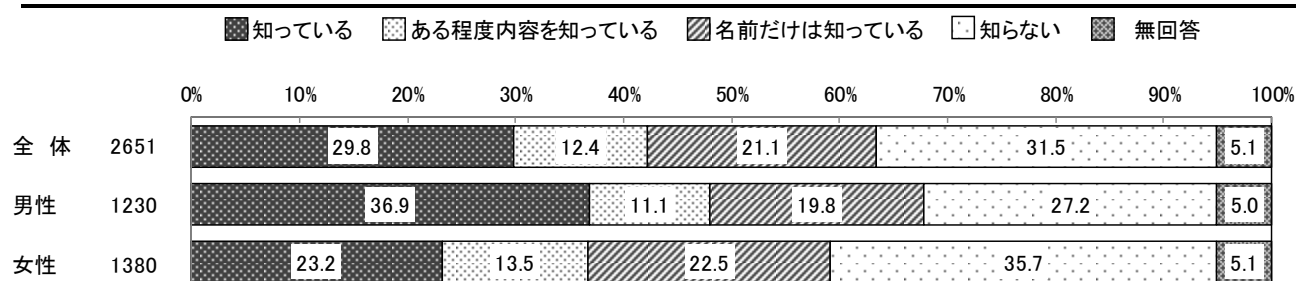

(36) フィルタリング機能の利用状況

問 40 令和2年4月1日時点で18歳未満の方のみ回答してください

あなたは、携帯電話のフィルタリング機能を利用していますか。(○は1つだけ)

- 全体では、「利用しているかどうか分からない、知らない」が55.8%と最も高い。「フィルタリング機能を利用している」は19.2%と、フィルタリングの利用率は約2割となっている。
- 男女別にみると、男女ともに「利用しているかどうか分からない、知らない」が最も高いが、男性で48.8%、女性で63.8%と、女性の方が男性より15.0ポイント高く、女性の方が男性より認知度が低い。
- フィルタリング機能の知識については、「知らない」が約3割であるものの、利用状況については「利用しているかどうか分からない、知らない」が最も高くなっていることから、機能は知っているが必要性、重要性をあまり把握していないように感じられる。今後利用を促進するためにはフィルタリング機能の必要性や設定方法等に関する情報提供が必要であると考えます。

【男女別】

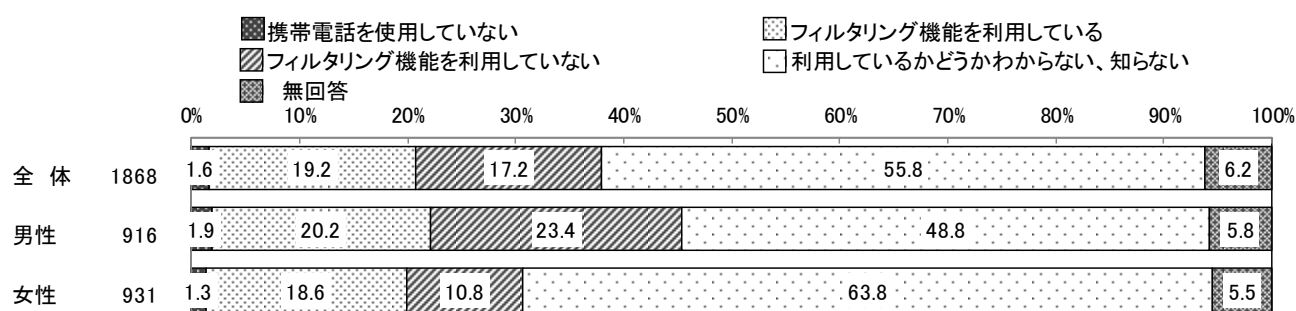

10. 非行行的行為に対する考え方について

(37) 未成年の行動に対する考え方

問 41 ^{みせいねんしゃ} 未成年者が ^{つぎ} 次のようなことを ^{おこな} 行うことについて、^{おも} どう思いますか。

(①～⑧の項目^{こうもく}について、それぞれ1つだけ○をつけてください)

- 未成年の行為については、「絶対にいけない」が、⑦覚せい剤や大麻などの薬物を使用する(93.5%)、⑧危険ドラッグを使用する(93.9%)で9割を超え、他の項目と比べて高くなっている。一方で、④猥褻な漫画や雑誌、ビデオ等を見る・アダルトサイトにアクセスするは「絶対いけない」が39.7%、「良い」と「ある程度は良い」を合わせた“良い”は43.6%と、肯定的な回答が否定的な回答を上回り、これらの行動を未成年が行うことに対して非行とする認識が低いように思われる。
- 前回調査の結果と比較すると、「②たばこを吸う」は前回調査より今回調査の方が「絶対いけない」とする割合が増加している。
- 若者・高校生別にみると、「③夜間(10時～翌日午前4時)に外出する」は、若者では「絶対いけない」が48.8%で最も高い一方で、高校生では「ある程度は良い」が44.9%で最も高く、高校生の方が肯定的である。
- 若者・高校生別にみると、「④猥褻な漫画や雑誌、ビデオ等を見る・アダルトサイトにアクセスする」は、若者では「ある程度は良い」が43.0%で最も高い一方で、高校生では「絶対いけない」が42.3%で最も高く、若者の方が肯定的である。
- 未成年・成人別にみると、「②たばこを吸う」は成人で「ある程度は良い」が1割を超え、やや高くなっている。
- 未成年・成人別にみると、「③夜間(10時～翌日午前4時)に外出する」は、成人は「絶対いけない」が半数を超え最も高い一方で、未成年では「ある程度は良い」が最も高くなっており、未成年の方が肯定的であり、危険性への認識が低い様子が見える。
- 未成年・成人別にみると、「④猥褻な漫画や雑誌、ビデオ等を見る・アダルトサイトにアクセスする」は未成年は「絶対いけない」が4割超と最も高い一方で、成人では「ある程度は良い」が最も高くなっており、自身の現状の経験等が非行としての認識を低くさせているように考えられる。
- 男女別にみると、「③夜間(10時～翌日午前4時)に外出する」は、「絶対いけない」が男性で31.5%、女性で52.2%と、女性の方が男性より20.7ポイント高くなっている。

【経年比較】

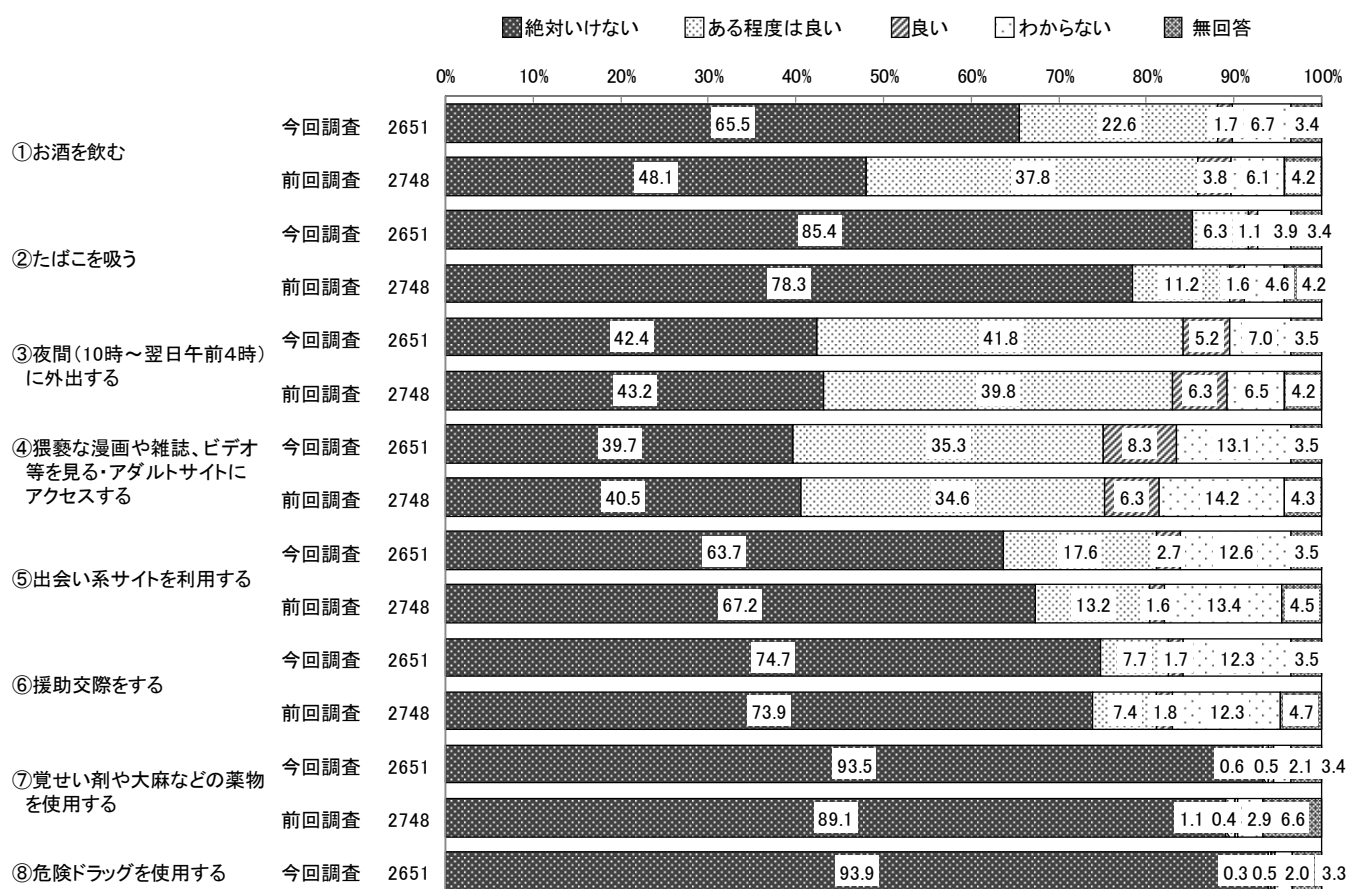

【若者・高校生別】

①お酒を飲む

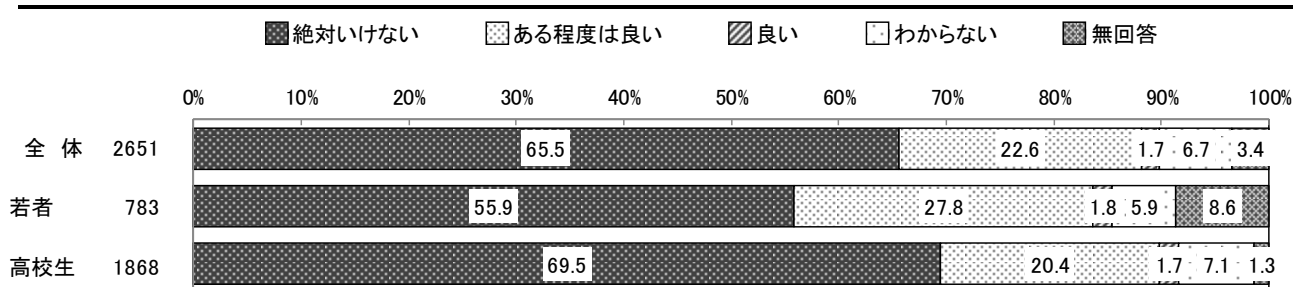

【若者・高校生別】

②たばこを吸う

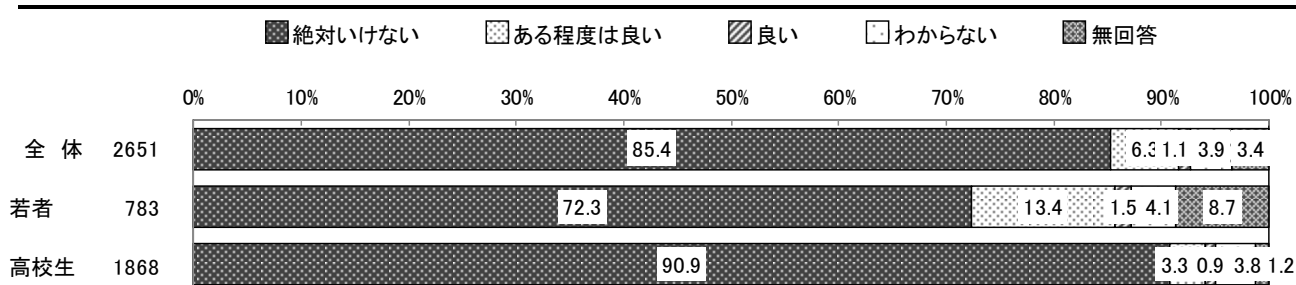

【若者・高校生別】

③夜間（10時～翌日午前4時）に外出する

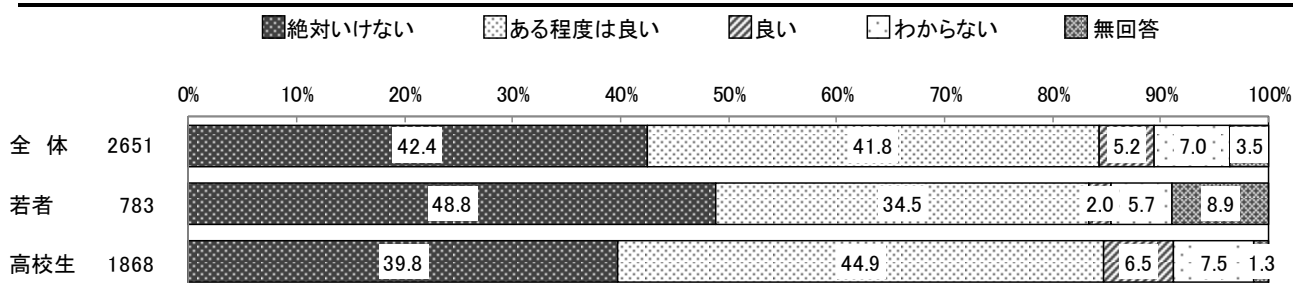

【若者・高校生別】

④猥褻な漫画や雑誌、ビデオ等を見る・アダルトサイトにアクセスする

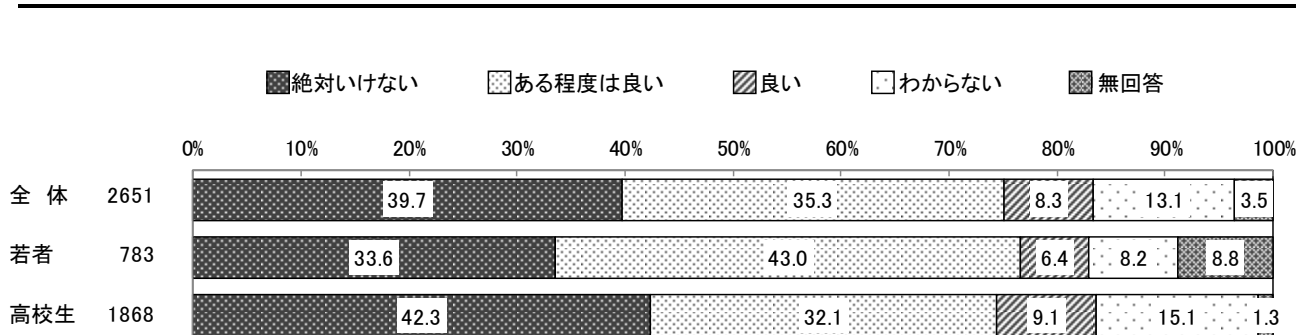

【若者・高校生別】

⑤ 出会い系サイトを利用する

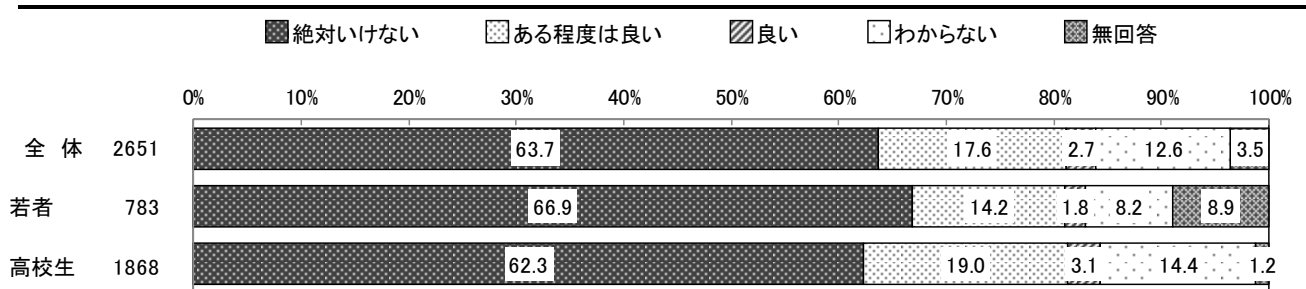

【若者・高校生別】

⑥ 援助交際をする

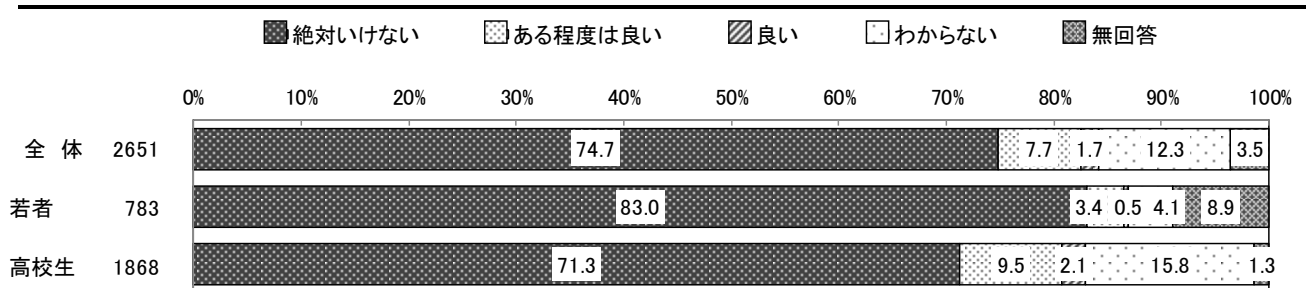

【若者・高校生別】

⑦ 覚せい剤や大麻などの薬物を使用する

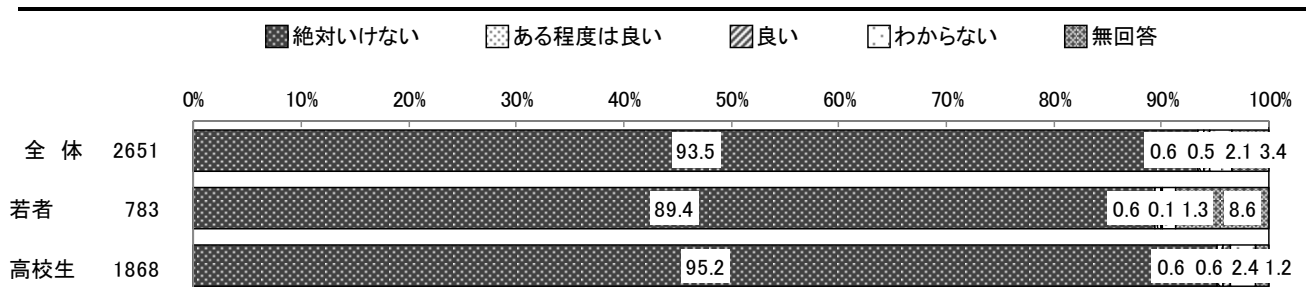

【若者・高校生別】

⑧ 危険ドラッグを使用する

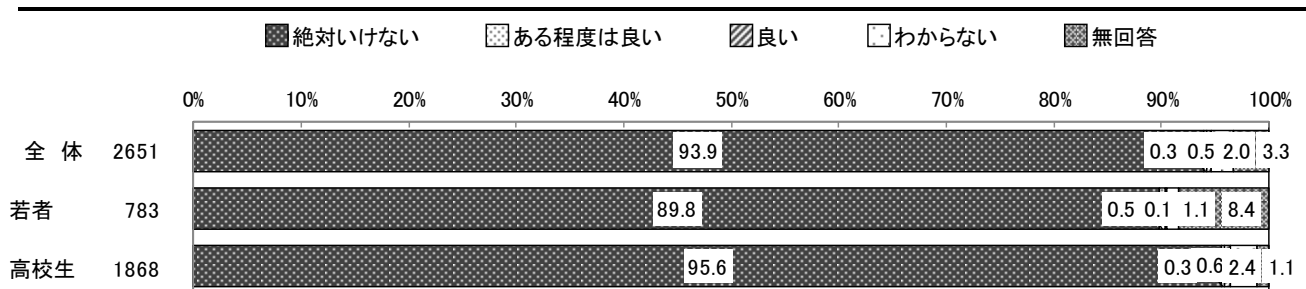

【未成年・成人別】

①お酒を飲む

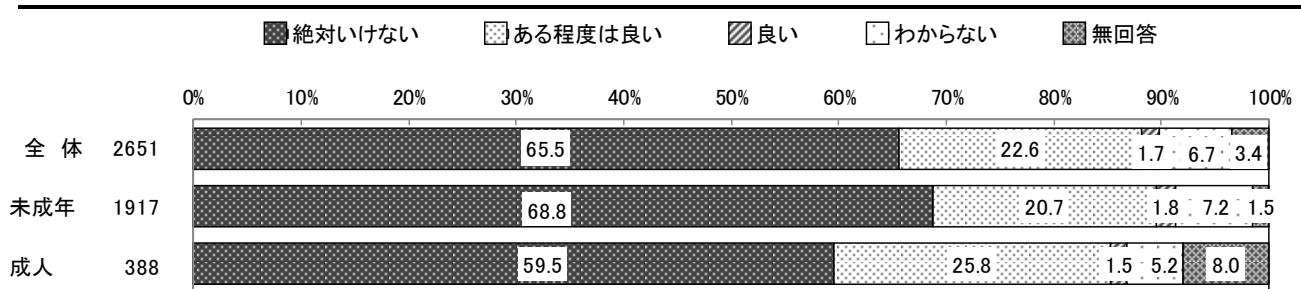

【未成年・成人別】

②たばこを吸う

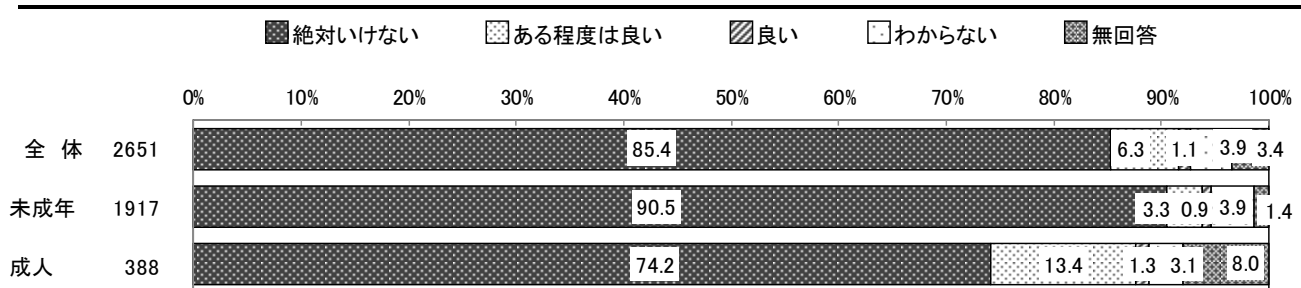

【未成年・成人別】

③夜間（10時～翌日午前4時）に外出する

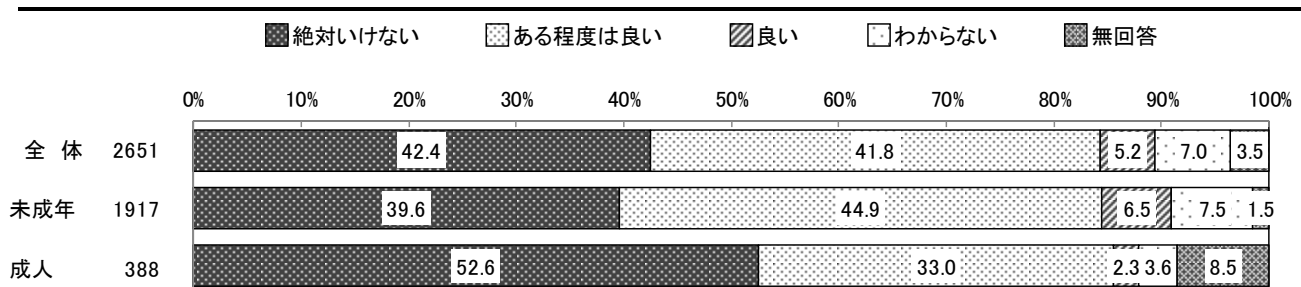

【未成年・成人別】

④猥褻な漫画や雑誌、ビデオ等を見る・アダルトサイトにアクセスする

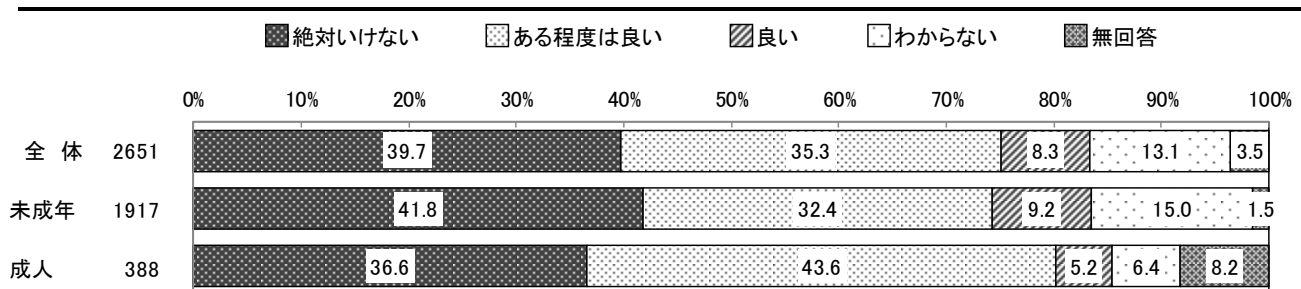

【未成年・成人別】

⑤ 出会い系サイトを利用する

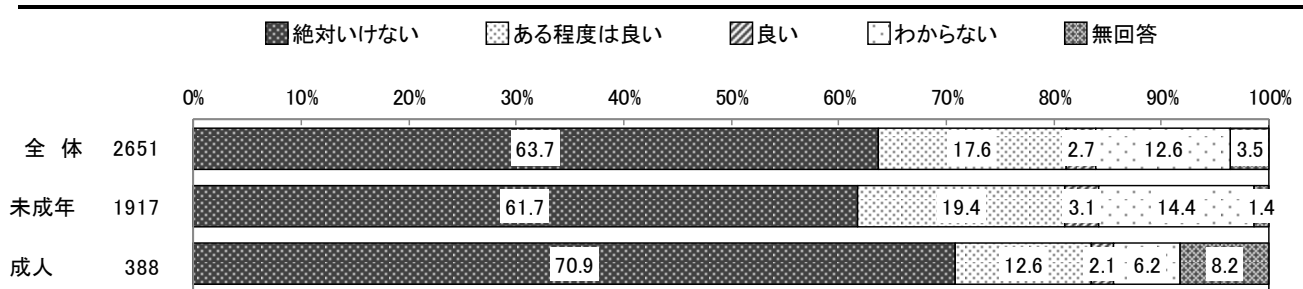

【未成年・成人別】

⑥ 援助交際をする

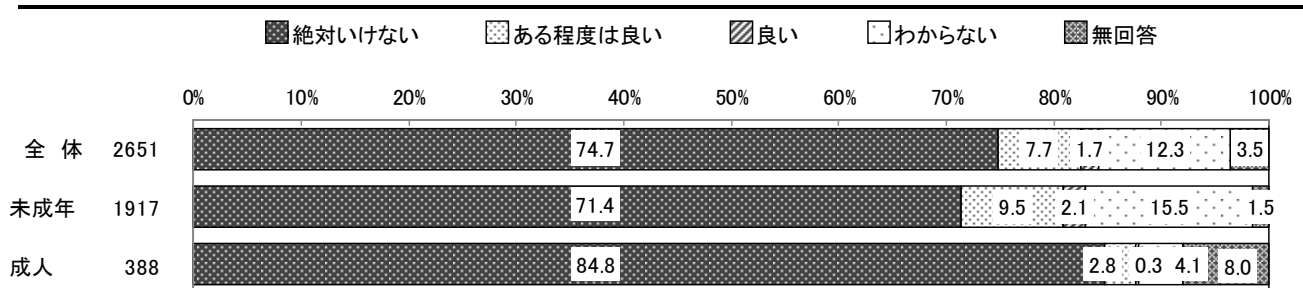

【未成年・成人別】

⑦ 覚せい剤や大麻などの薬物を使用する

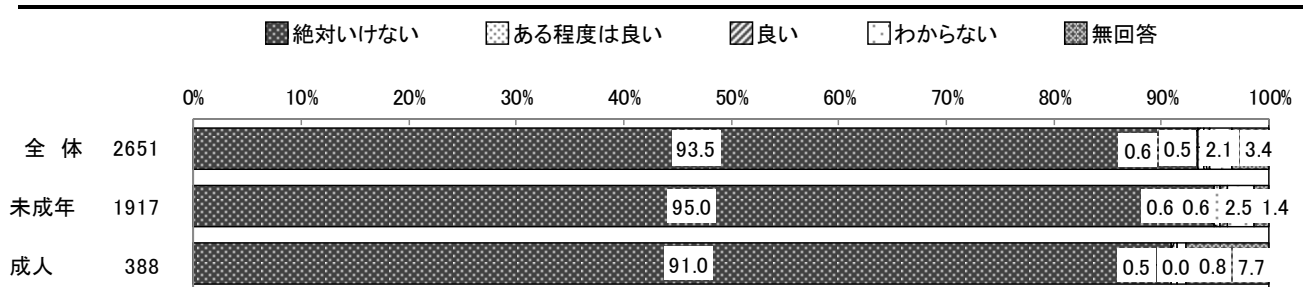

【未成年・成人別】

⑧ 危険ドラッグを使用する

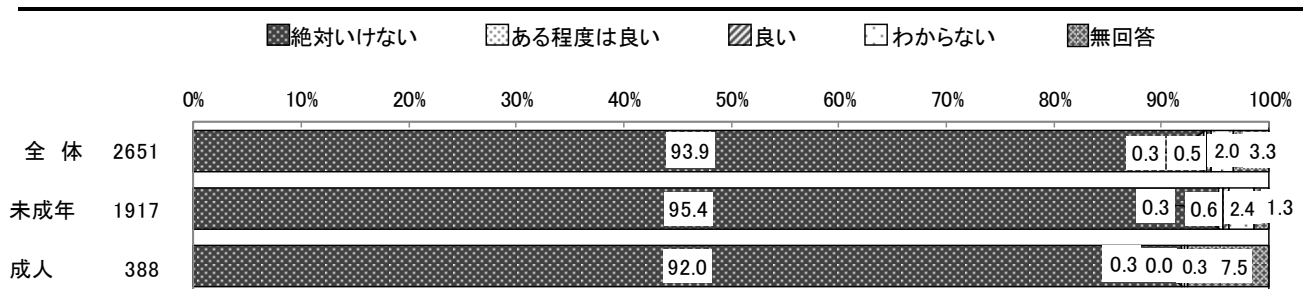

【男女別】

①お酒を飲む

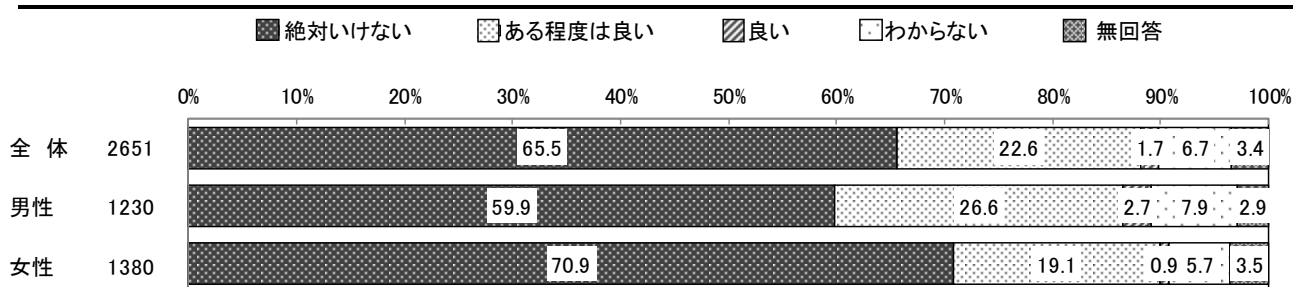

【男女別】

②たばこを吸う

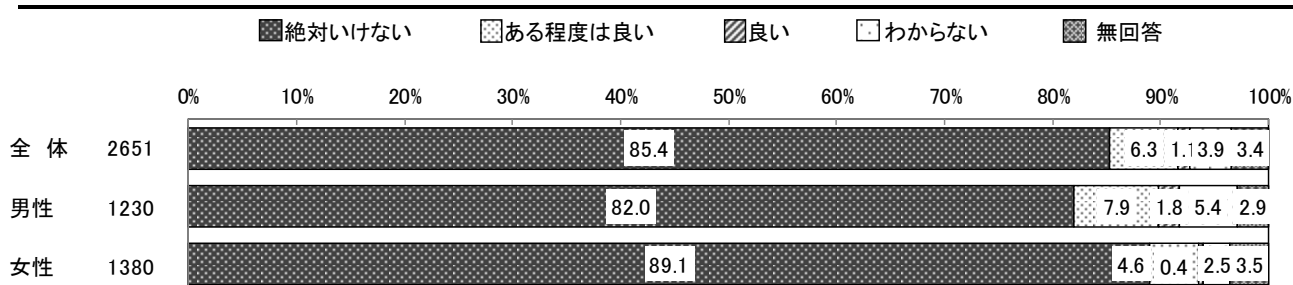

【男女別】

③夜間（10時～翌日午前4時）に外出する

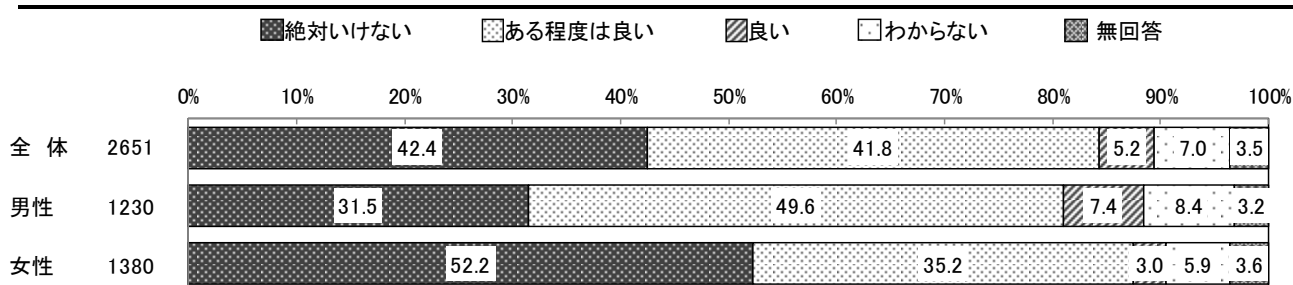

【男女別】

④猥褻な漫画や雑誌、ビデオ等を見る・アダルトサイトにアクセスする

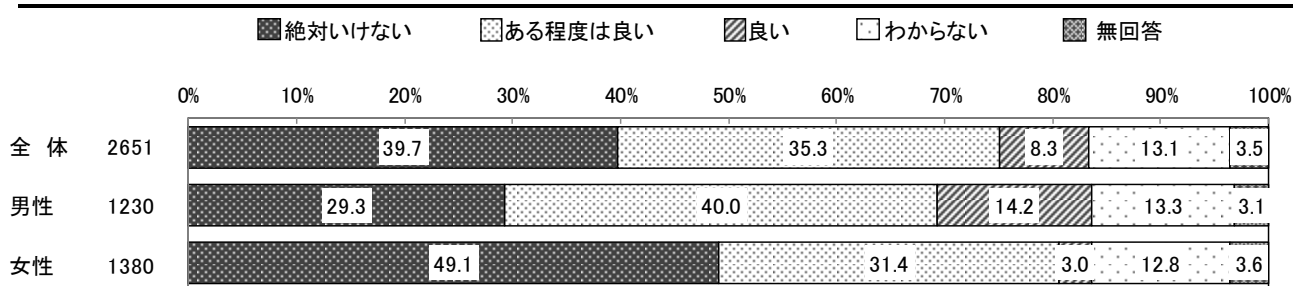

【男女別】

⑤ 出会い系サイトを利用する

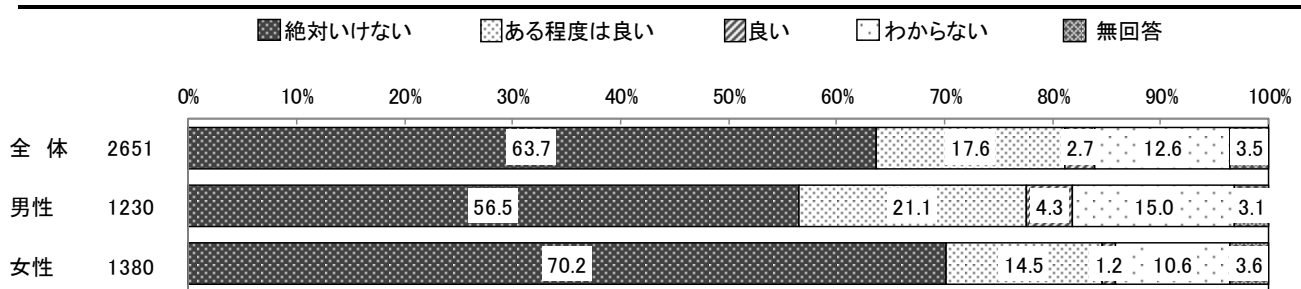

【男女別】

⑥ 援助交際をする

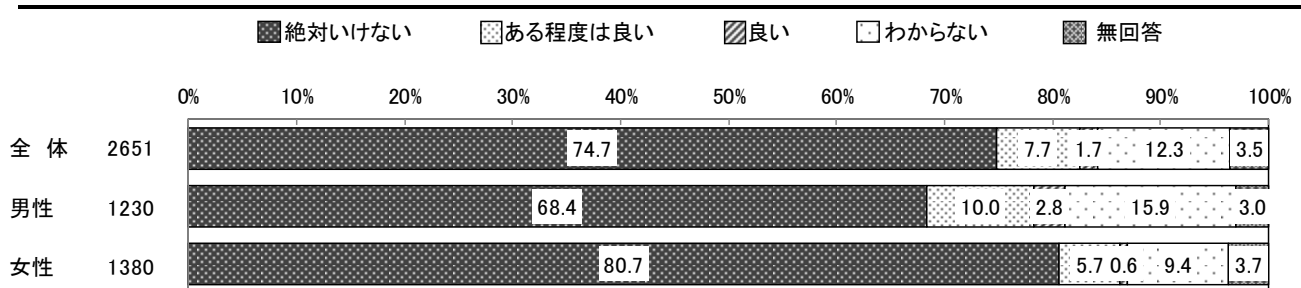

【男女別】

⑦ 覚せい剤や大麻などの薬物を使用する

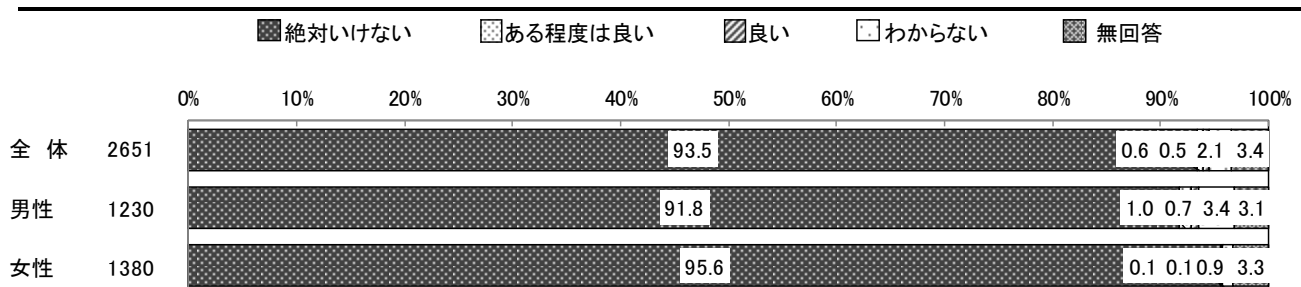

【男女別】

⑧ 危険ドラッグを使用する

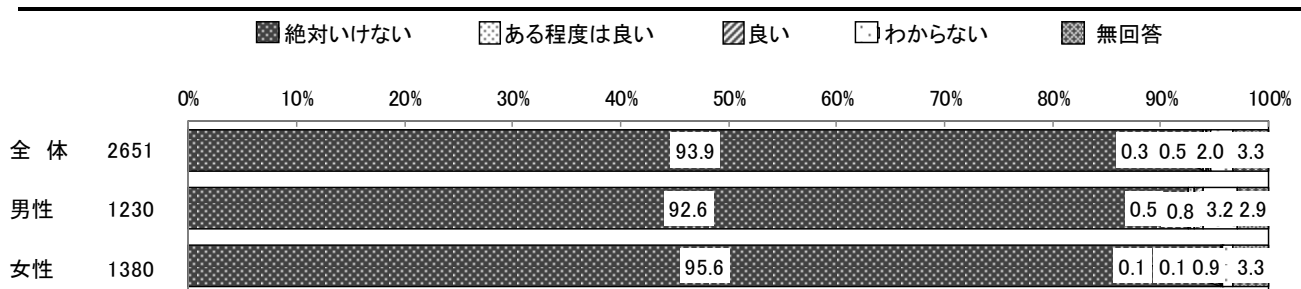

【フィルタリング機能の利用の有無別】

①お酒を飲む

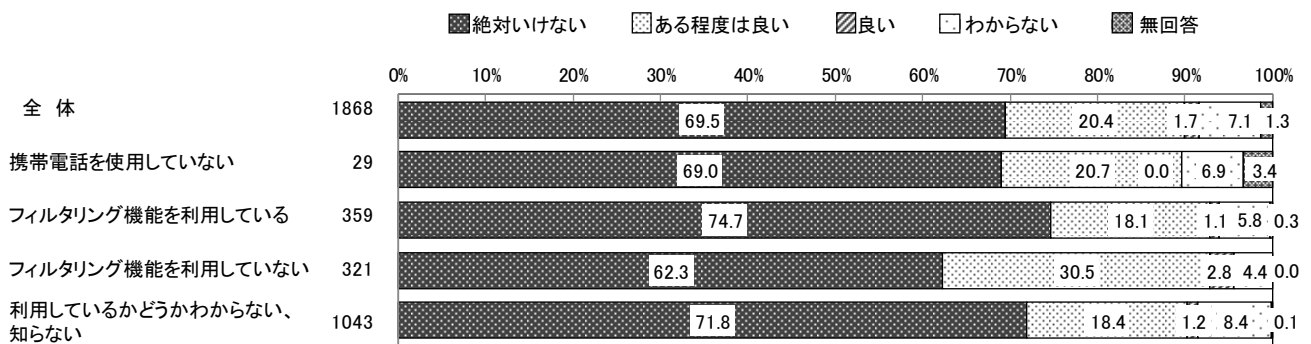

【フィルタリング機能の利用の有無別】

②たばこを吸う

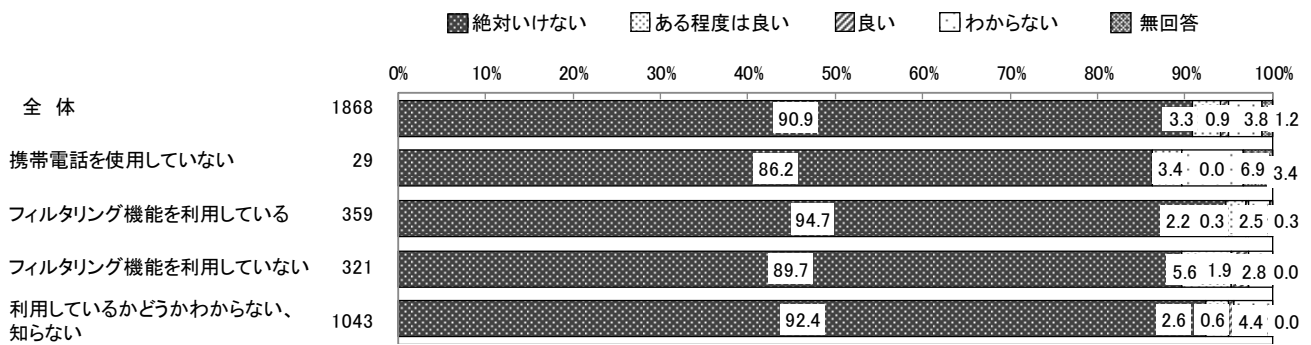

【フィルタリング機能の利用の有無別】

③夜間（10時～翌日午前4時）に外出する

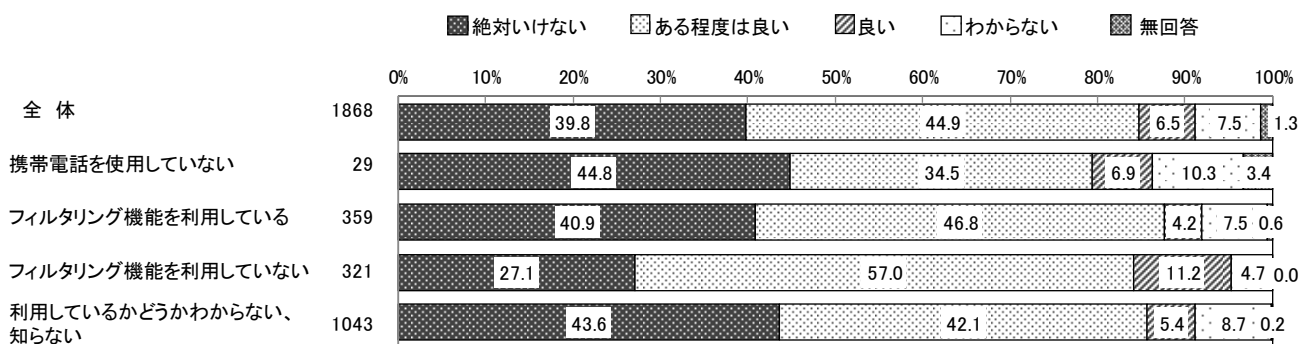

【フィルタリング機能の利用の有無別】

④猥褻な漫画や雑誌、ビデオ等を見る・アダルトサイトにアクセスする

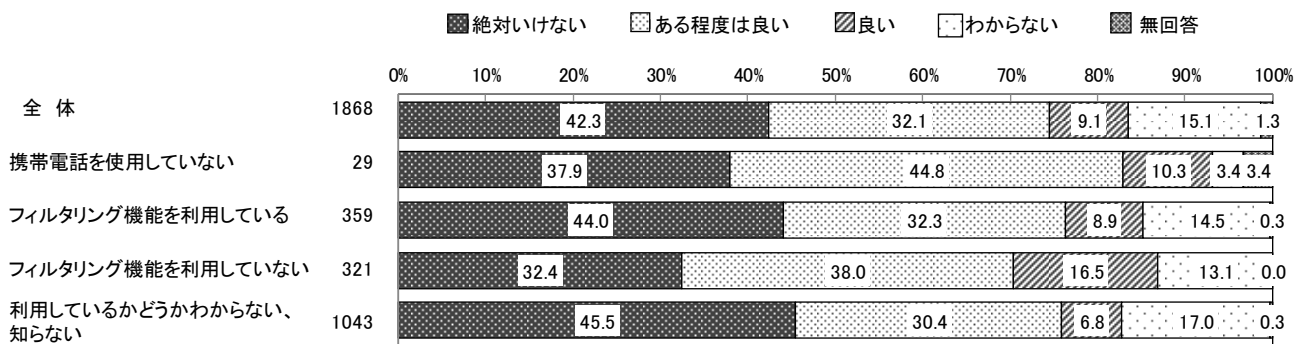

【フィルタリング機能の利用の有無別】

⑤出会い系サイトを利用する

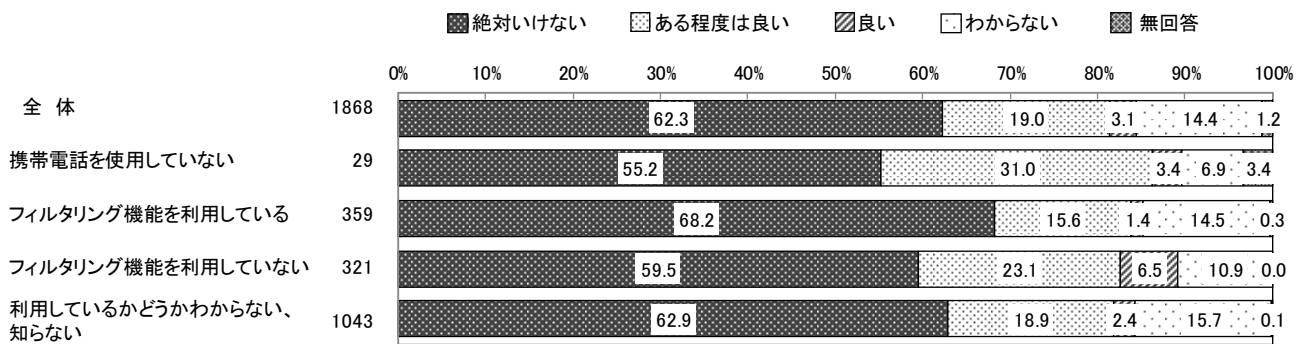

【フィルタリング機能の利用の有無別】

⑥援助交際をする

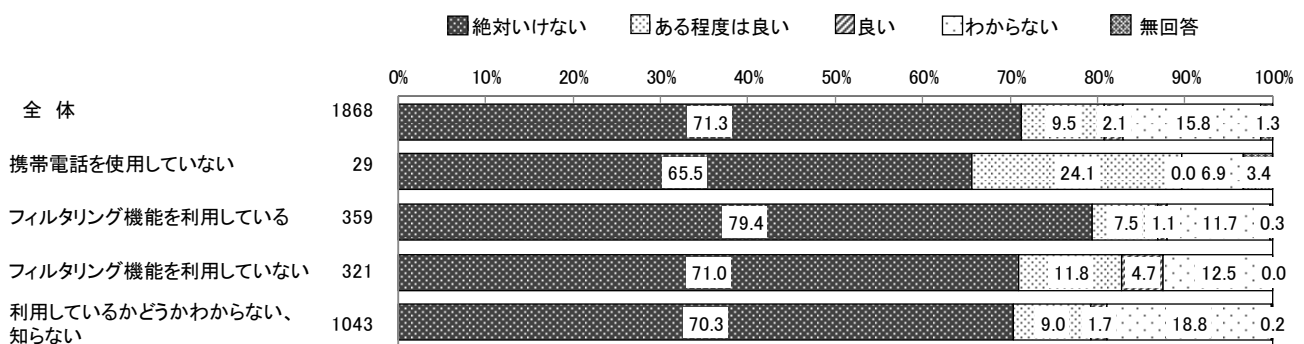

【フィルタリング機能の利用の有無別】

⑦覚せい剤や大麻などの薬物を使用する

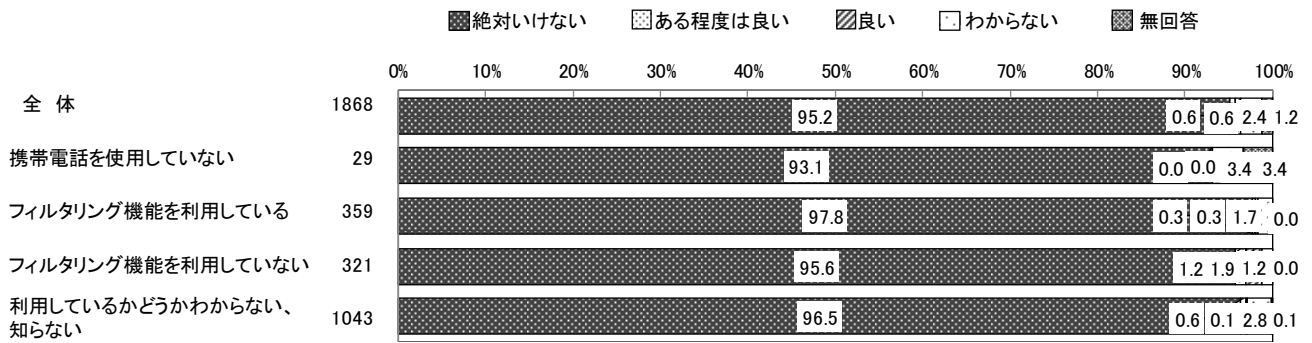

【フィルタリング機能の利用の有無別】

⑧危険ドラッグを使用する

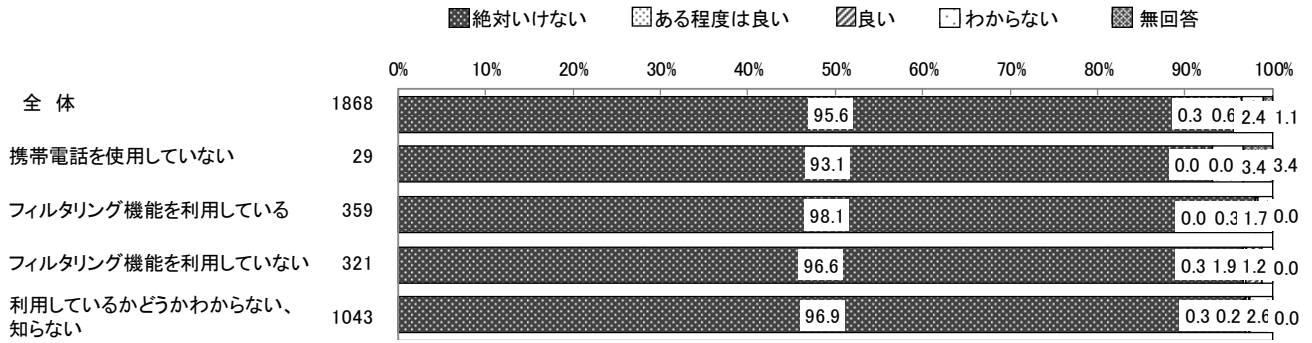

(38) 子供・若者の育成に必要なこと

問 42 あなたは、^{こども}子供・^{わかもの}若者が^{すこ}健やかに^{そだ}育っていくためには、^{ひつよう}どのようなことが必要だと思えますか。(○は3つまで)

- 全体では、「経済的な困難を抱えている家庭を支援すること」が34.9%と最も高く、次いで「気軽にに行ける安全な居場所を提供すること」が32.3%、「薬物やたばこなどの有害なものから子供達を守り、非行や犯罪を防止すること」が30.9%となっている。
- 若者・高校生別にみると、ともに「経済的な困難を抱えている家庭を支援すること」が最も高く、若者は高校生より8.0ポイント高くなっている。
- 男女別にみると、ともに「経済的な困難を抱えている家庭を支援すること」が最も高く、また「悩みを相談できる窓口を充実させること」は男性より女性の方が10ポイント以上高くなっている。
- ひきこもり状況別にみると、〈広義のひきこもり群〉では「子供・若者が参加できるイベントの情報を提供すること」が最も高くなっている。

【若者・高校生別】

	全 体	自然体験、集団宿泊体験など体験活動への参加を促進すること	子供・若者が参加できるイベントの情報を提供すること	子供・若者中心のイベントやボランティアなどの自主的な活動を支援すること	青少年活動のリーダーとなる人を養成すること	海外留学や外国の方との交流活動の場や情報を提供すること	経済的な困難を抱えている家庭を支援すること	悩みを相談できる窓口を充実させること
全 体	2,651	23.0	16.2	11.6	3.1	13.2	34.9	22.9
若者	783	23.1	14.8	10.2	2.6	10.7	40.5	27.7
高校生	1,868	23.0	16.8	12.2	3.3	14.3	32.5	20.8

	気軽にに行ける安全な居場所を提供すること	薬物やたばこなどの有害なものから子供達を守り、非行や犯罪を防止すること	インターネットの適正な利用について学ぶ機会を充実させること	就職に向けた相談やサポート体制を充実させること	その他	特にない	無回答
全 体	32.3	30.9	18.6	16.5	2.4	5.0	11.6
若者	33.3	28.7	22.5	20.9	4.5	2.3	11.4
高校生	31.9	31.7	17.0	14.6	1.6	6.1	11.7

【男女別】

	全 体	自然体験、 集団宿泊体 験など体験 活動への参 加を促進す ること	子供・若者が 参加できるイ ベントの情報 を提供するこ と	子供・若者中 心のイベント やボランティア などの自 主的な活動 を支援するこ と	青少年活動 のリーダーと なる人を養成 すること	海外留学や 外国の方と の交流活動 の場や情報 を提供するこ と	経済的な困 難を抱えてい る家庭を支 援すること	悩みを相談 できる窓口を 充実させるこ と
全 体	2,651	23.0	16.2	11.6	3.1	13.2	34.9	22.9
男性	1,230	26.0	17.8	12.2	4.1	10.6	32.7	17.5
女性	1,380	20.4	14.7	11.3	2.0	15.9	37.2	27.6

	気軽に行け る安全な居 場所を提供 すること	薬物やたば こなどの有害 なものから子 供達を守り、 非行や犯罪 を防止するこ と	インターネット の適正な利 用について 学ぶ機会を 充実させるこ と	就職に向け た相談やサ ポート体制を 充実させるこ と	その他	特になし	無回答
全 体	32.3	30.9	18.6	16.5	2.4	5.0	11.6
男性	29.4	31.9	18.9	16.1	3.2	7.1	10.7
女性	34.9	29.9	18.3	16.5	1.7	3.1	12.2

【ひきこもり状況別】

	全 体	自然体験、 集団宿泊体 験など体験 活動への参 加を促進す ること	子供・若者が 参加できるイ ベントの情報 を提供するこ と	子供・若者中 心のイベント やボランティア などの自 主的な活動 を支援するこ と	青少年活動 のリーダーと なる人を養成 すること	海外留学や 外国の方と の交流活動 の場や情報 を提供するこ と	経済的な困 難を抱えてい る家庭を支 援すること	悩みを相談 できる窓口を 充実させるこ と
全 体	783	23.1	14.8	10.2	2.6	10.7	40.5	27.7
広義の引きこもり群	11	18.2	36.4	9.1	0.0	0.0	27.3	27.3
広義の引きこもり群以外	750	23.3	14.4	10.3	2.7	11.2	41.2	27.5

	気軽に行け る安全な居 場所を提供 すること	薬物やたば こなどの有害 なものから子 供達を守り、 非行や犯罪 を防止するこ と	インターネット の適正な利 用について 学ぶ機会を 充実させるこ と	就職に向け た相談やサ ポート体制を 充実させるこ と	その他	特になし	無回答
全 体	33.3	28.7	22.5	20.9	4.5	2.3	11.4
広義の引きこもり群	27.3	27.3	18.2	9.1	9.1	9.1	9.1
広義の引きこもり群以外	33.5	28.5	22.7	21.1	4.3	2.1	11.2

(39) 意見・要望

問 43 わかやまけん こども わかもの いくせいしえん 和歌山県が子供・若者の育成支援をすすめるにあたって、いけん ようぼう ご意見やご要望がありましたら
じゆう きにゆう 自由に記入してください。

【高校生】（一部抜粋）

- SNSの危険性や、やってはいけないことを、もっと早く詳しく教えた方がいいと思います。イラストや写真の無断転載や無断使用について、早めから教えてほしいです。著作権や肖像権の話は難しいと思いますが、子どもにも理解できるように話を噛みくだいて、義務教育のうちに教えた方が、SNSの使い方やルールをもっと守れるのではないかと思います。
- ジェンダーについての勉強や話が聞ける場を設けてほしいです。
- セクシャルマイノリティについての理解を深める。パートナーシップ。
- 皆、自分のことを好きになれれば良いのに。難しいことだとは分かっていますが、その育成支援の中に、自己を肯定できるようになれるような「きっかけ」を組み込んでほしい。
- 国立、県立、市立の経済的に困難な家庭でも、気軽に進学できる多種多様な専門な事が学べる学校があったらいいと思う。
- 海外留学支援制度を豊富にしてほしい。
- 学校にいじめや、ぎゃくたいを相談できるような教室を作ってほしいです。気軽に相談しやすいように、本人が望まないのなら、秘密厳守でお願いしたいです。学校に行っても教室に入るのが無理な人に、専門の教室を作って登校させてほしいです。
- 全国共通の問題ではありますが、やはりイジメについてです。近年は、イジメの内情はますます陰湿かつ周りの目からは分かりにくくなっているかと思います。事実、新しくできた友人が過去にイジメにあったという話も聞きました。逆にいじわるをされたと嘘を吐かれ、先生にも聞いてもらえなかったという子もいました。教室の子供達にとっては先生も、親すらも部外者なんです。そんな部外者の目に隠れて起こっているイジメは案外多いと思います。どうか、自己の情報を強引に引き出さない方法で、吐き出せる場を、逃げ出せる場所を、もう戦わなくてもいいよと、よく戦ってきたと言ってくれる居場所をつくってあげて下さい。
- 人とのふれ合いが少なくなってきたように感じるので、幅広い世代が共に過ごせる場所、みたいな所がほしい。
- 大人との交流を深めることができるようなイベントを増やす。
- 自然が豊かな土地を生かして、もっと積極的に自然と触れあえる機会があればいいなと思った。
- 多くの空き地や公園でキャッチボールなどボール遊びが禁止されていると思うのですが、使われていない場所も多いので、もう少し規制緩和していただけたら幸いです。

■ 和歌山県が子供・若者の育成支援をすすめるにあたってのご意見やご要望

【若者】（一部抜粋）

- 海外留学など学習支援にもっとお金を使って欲しい。もっと教育に力を入れて欲しい。
- 現在、インターネットがあたり前に利用されている中、子供や若者が、適切に利用出来ていないのではないかと思う機会が多々ある。そのため義務教育中にネットリテラシーを強化した授業や学ぶ機会を高頻度で行い、進化し続けるネット社会に適応できるよう、教育システムを改善してほしい。子供や若者をネット被害から守るため、何卒よろしく願いいたします。
- 中学生の様子をみていると、SNSやインターネットの使い方に課題があると感じています。スマホは切り離せないものになっているため、上手に付き合えるスキルを身につけさせたいと考えています。
- 子供・若者は大人たちの姿を見て成長してゆきます。なので、子どもだけでなく大人にも様々な活動や取り組みに参加し、豊かな心と精神を育むといった場ができると良いなと思います。
- 育つ環境によって子供の成長は大きく変わります。その環境の中で、その子の個性・能力を伸ばそうと見極めれる大人がいるということが重要になります。家庭でも学校でも会社でも、子供または若者の話に耳を傾け、よく聴くことが大切です。その子が何が好き・得意で、何が強みかを見極めて、周りの大人が良いステージへ導いたり、後追しすることで、今後の未来が豊かなものへ変わっていくと考えます。
- どうして今の状況になった、どうすれば抜け出せる？そんな事を考える日々。子供の頃からそうだった。迷ってばかり。理由は何であれ、人それぞれ事情がある。それでも立派に育つには、立派な大人が近くに居て道を正して導く必要があると思う。個人の自主性に任せても、自主的に頑張りが続けられる人なんて少ないと思う。何か心の支えとなる人や物が無いと子供達は迷うと思う。自由を子供に与えても迷うだけ、親がどうであろうと、家庭環境がどうであろうと、導いてくれる人が今の子供には必要だと思う。
- 悩み相談など窓口か電話にハードルの高さを感じる方もいると思いますので、相談すること自体への不安を和らげる取り組みをお願いします。
- 社会的なつながりが希薄なので、地域のつながりの機会をもっと持てたら…と思っています。お祭りや地域おこし・イベントなど若者が興味を持ちやすい行事があれば良いと思います。
- 自由参加では効果の程は知れているかと。学校行事としてでも、多少強引に様々な体験・経験をさせてあげられる環境があると、子供達も何か見つけられるかも知れません。

Ⅲ 調査票

れいわ ねんど 令和2年度

わかやまけん わかもの いしき こうどう かん ちょうさ 和歌山県の若者の意識と行動に関する調査

ちょうさ ねが 調査のお願い

この調査は、皆様のこれまでの経験や日常生活でどのような意見をお持ちか伺います。調査結果は和歌山県の今後の青少年施策に役立てるための基礎資料とします。皆様のご意見は、個人が特定されないよう全体を集計して統計的に処理します。また、回答内容は上記の目的以外に使用したり、外部に漏れたりすることはありません。調査趣旨をご理解いただき、ご協力いただける場合は、次のページからの質問に回答をお願いします。

令和2年9月 和歌山県

きにゅう ねが 記入にあたってのお願い

- この調査は個人を対象としていますので、調査をお願いした方、御自身が記入してください。本人による記入が困難な場合は、御本人の了承を得た方が代筆をお願いします。
- 回答は、ボールペンや鉛筆で、この調査票に直接記入してください。
- 回答は、問1から順に、質問ごとに用意した回答の中から、あなたのお考えにあてはまる番号に○印をつけてください。「その他」にあてはまる場合には、()内に具体的な内容を記入してください。
- 質問によっては、ある条件に該当する方だけに回答していただくものがありますが、その場合は説明に従ってお答えください。
- 答えたくない質問があった場合は、無回答にしてください。
- 回答が終わりましたら、アンケート用紙を返信用封筒に入れてください。10月16日(金)までに切手を貼らずに投函してください。(アンケート用紙、返信用封筒に、お名前、御住所を記入していただく必要はありません。)

ちょうさ といあわ さき この調査についてのお問合せ先 わからないことがあれば御連絡ください

わかやまけん せいしょうねん だんじょきょうどうさんかく か
和歌山県 青少年・男女共同参画課

てんわ
電話：073-441-2500 FAX：073-441-2501
わかやましこまつばらどおり
〒640-8585 和歌山市小松原通1-1

問1 あなたの性別をお答えください。

()

問2 あなたの年齢をお答えください。(令和2年4月1日時点)

() 歳

問3 現在、あなたはだれと住んでいますか。(あてはまるものすべてに○)

1 父	7 弟
2 母	8 妹
3 配偶者	9 祖父
4 子供	10 祖母
5 兄	11 その他 ()
6 姉	12 同居人はいない (単身世帯)

問4 あなたが住んでいる地域はどこですか。(○は1つだけ)

1 和歌山市	6 御坊市・日高郡
2 海南市・紀美野町	7 田辺市・西牟婁郡
3 岩出市・紀の川市	8 新宮市・東牟婁郡
4 橋本市・伊都郡	9 その他 (和歌山県以外)
5 有田市・有田郡	

問5 あなたは自分のことが好きですか。(○は1つだけ)

1 好き	4 きらい
2 どちらかといえば好き	5 わからない
3 どちらかといえばきらい	

問6 あなたはどのように生きていきたいですか。(○は3つまで)

1 家族やまわりの人たちと円満に楽しく暮らしたい	7 健康に暮らしたい
2 好きなことをしながら生活したい	8 しがらみや価値観に縛られず自由に生きたい
3 経済的に豊かな生活をしたい (お金持ちになりたい)	9 挑戦し続けたい
4 自分の個性や特技をいかしたい	10 わからない
5 社会や他の人のために役立ちたい	11 その他 ()
6 高い評価や地位を得たい	

⇒ 高校生の方は問11へ進んでください

問7～問10は令和2年4月1日時点で18～39歳の方のみ回答してください

問7 あなたはふだんのくらい外出しますか。(○は1つだけ)

- 1 仕事や学校で平日は毎日外出する
- 2 仕事や学校で週3～4日外出する
- 3 遊び等で頻繁に外出する
- 4 人づきあいのためにときどき外出する

- 5 ふだんは家にいるが、自分の趣味に関する用事の時だけ外出する
- 6 ふだんは家にいるが、近所のコンビニなどには出かける
- 7 自室からは出るが、家からは出ない
- 8 自室からほとんど出ない

1～4に○をした方は問11へ進んでください

5～8に○をした方は問8～10も回答してください

問8 現在の状態となつてどのくらい経ちますか。

()年()か月程度

問9 現在の状態となつたきっかけはなんですか。(あてはまるものすべてに○)

- | | |
|---------------------------|---------------------|
| 1 小学生時の不登校 | 9 病気(病名:) |
| 2 中学生時の不登校 | 10 妊娠したこと |
| 3 高校生時の不登校 | 11 退職したこと |
| 4 大学生(専門学校生、短期大学生含む)時の不登校 | 12 介護・看護を担うことになったこと |
| 5 受験に失敗したこと(高校、大学等) | 13 特にない |
| 6 就職活動がうまくいかなかったこと | 14 わからない |
| 7 職場になじめなかったこと | 15 その他() |
| 8 人間関係がうまくいかなかったこと | |

問10 最近6か月に家族以外の人と会話をしましたか。(○は1つだけ)

- | | |
|------------|---------------|
| 1 よく会話した | 3 ほとんど会話しなかった |
| 2 ときどき会話した | 4 全く会話しなかった |

問11 あなたが住んでいる地域の方とのかかわりについて、あなたの考えに近いものはどれですか。(○は1つだけ)

- 1 心から打ち解けられる関係を築きたい
- 2 いざという時のためにも隣近所を中心とした助け合いやつきあいを大切にしたい
- 3 住民がお互いに協力して地域をよくする活動に参加していきたい
- 4 時間的に余裕がある人、やる気のある人が地域と関わる方がよい
- 5 地域社会のためであっても、自分の生活や時間を大切にしたいので、地域的な関わりを持ちたくない
- 6 隣近所には頼みづらいので、自分のことは自分です
- 7 その他 ()

問 12 近所の方や住んでいる地域の方とどのくらいの頻度で会話（あいさつのみは除く）をしますか。（○は1つだけ）

- | | | |
|----------|----------|-------------------|
| 1 ほぼ毎日 | 3 2週間に1回 | 5 ほとんど会話しな |
| 2 週に数回程度 | 4 月に1回程度 | 6 近所や地域の方と会うことがない |

問 13 あなたは、最近1年間、住んでいる地域で行われる地域活動・ボランティア活動（学校や職場の行事以外）に参加したり、行ったりしたことがありますか。（あてはまるものすべてに○）

- 1 自治会や町内会に関わる活動
- 2 スポーツ大会や健康づくりに関する活動
- 3 お祭りや伝統芸能などに関わる活動
- 4 子供たちの指導やお世話など子供の育成に関わる活動
- 5 地域のごみ拾いや清掃などの環境美化活動
- 6 お年寄りや障害のある方と関わる活動
- 7 外国人との交流や国際交流に関する活動
- 8 その他 ()

9 全く参加していない 9 に○をした方のみ問14へ進んでください

問 14 全く参加しなかった主な理由は何ですか。（○は1つだけ）

- | | |
|----------------------|------------------|
| 1 学校や仕事、家事等で活動の時間がない | 5 活動するのがわずらわしい |
| 2 活動の情報が | 6 活動することのメリットがない |
| 3 自分の都合にあった活動がない | 7 興味・関心がない |
| 4 団体等に | 8 その他 () |

問 15 あなたは今住んでいる地域が好きですか。（○は1つだけ）

- | | | |
|--------|---------------|-------|
| 1 好き | 3 好きでもきらいでもない | 5 きらい |
| 2 まあ好き | 4 あまり好きではない | |

問 16 あなたは和歌山県に将来も住みたいと思いますか。（○は1つだけ）

- | | | |
|------------------------|--------------|---------|
| 1 住みたい | 3 できれば住みたくない | 5 わからない |
| 2 県外へ出ても、いずれは和歌山県に住みたい | 4 住みたくない | |

問 17 あなたはどんなところに住みたいですか。(〇は3つまで)

- | | |
|--------------------------|-----------------------------|
| 1 自然環境に恵まれたところ | 7 保育園・小学校・中学校などが近くにあるところ |
| 2 近くに就職先がたくさんあるところ | 8 福祉・医療などの施設が整っているところ |
| 3 買い物に便利なお店があるところ | 9 映画館・劇場・遊園地など娯楽施設が近くにあるところ |
| 4 交通の便がよいところ | 10 周りに友達や知り合いの多いところ |
| 5 美術館・図書館など文化施設が整っているところ | 11 気軽に近所付き合いができる人情味豊かなところ |
| 6 公園・広場・遊び場などが近くにあるところ | 12 その他 () |

問 18 あなたは小学生から高校生の頃に学校で次のような経験をしたことがありますか。(あてはまるものすべてに〇)

- | | |
|-----------------------|-----------------------|
| 1 楽しいことが多かった | 6 つらいことが多かった |
| 2 部活動や生徒会活動に積極的に取り組んだ | 7 学校行事は好きではなかった |
| 3 友人とよく遊んだ | 8 友人と遊ぶより一人で遊ぶ方が楽しかった |
| 4 リーダー的な存在だった | 9 学校の勉強についていけなかった |
| 5 学校の先生との関係がうまくいかなかった | 10 その他 () |

問 19 あなたは小学校から高校生の頃に家で次のような経験をしたことがありますか。(あてはまるものすべてに〇)

- | | |
|---------------------|--------------------|
| 1 楽しいことが多かった | 5 つらいことが多かった |
| 2 家族を頼りにすることができた | 6 何でも自分で決めることが多かった |
| 3 家族の世話や看病などを積極的にした | 7 夜、一人で外出することが多かった |
| 4 家族と一緒によく出かけた | 8 その他 () |

問 20 あなたは小学生から高校生の頃に学校の行事以外で次のような体験をしたことがありますか。(①～⑥の項目について、それぞれ1つずつ〇をつけてください)

	定期的にある	数回ある	一度だけある	全くない
例：海外旅行	1	2	3	④
① ボランティアなど社会奉仕に関わる体験活動 (清掃活動や社会福祉施設等での活動など)	1	2	3	4
② 自然に親しむ体験活動 (野外活動や動植物の観察、自然教室など)	1	2	3	4
③ 職業観の育成、勤労意識の向上に資する活動 (農林漁業に関する体験、お店や施設での職業体験など)	1	2	3	4

④文化・芸術体験 (伝統文化とのふれあい、工芸品の製作活動、伝統行事への参加など)	1	2	3	4
⑤交流体験(異地域、異文化、異年齢交流など)	1	2	3	4
⑥その他(スポーツなど)	1	2	3	4

問 21 あなたは家庭生活(一人暮らしを含む)に満足していますか。(〇は1つだけ)

1 満足	3 どちらかといえば不満	5 わからない
2 どちらかといえば満足	4 不満	

問 22 「男は仕事、女は家庭」など、性別によって男女の役割を決めるような考え方についてどのように思いますか。(〇は1つだけ)

1 賛成である	3 どちらかといえば反対である	5 わからない
2 どちらかといえば賛成である	4 反対である	

問 23 次のようなことが夫婦や恋人の間で行われた場合、それを暴力であると思いますか。

(①～⑬の項目について、それぞれ1つだけ〇をつけてください)

	暴力にあたる	どんな場合でもでない場合がある	暴力の場合とそうでない場合がある	暴力にあたると思わない
①刃物などを突きつけて、おどす	1	2	3	
②身体を傷つける可能性のある物で、なぐる	1	2	3	
③平手でぶつ、足でける、物を投げつける	1	2	3	
④なぐるふりをしておどす	1	2	3	
⑤物に当たる、大きな音を立ててドアを閉める	1	2	3	
⑥嫌がるのに、性的な行為を強制する	1	2	3	
⑦見たくないのに、ポルノビデオやポルノ雑誌を見せる	1	2	3	
⑧何を言っても、無視し続ける	1	2	3	
⑨交友関係や電話、郵便物等を細かく監視する	1	2	3	
⑩実家や友人との付き合いを制限する	1	2	3	
⑪「だれのおかげで生活できるのか」「甲斐性なし」などと言う	1	2	3	
⑫大声でどなる	1	2	3	
⑬生活費を渡さない	1	2	3	

⑭ 避妊に協力しない <small>ひにん きょうりやく</small>	1	2	3
⑮ 中絶を強要する <small>ちゅうぜつ きょうよう</small>	1	2	3
⑯ 子供に危害を加えると言っておどす <small>こども きがい くわ い</small>	1	2	3

問 24 あなたはどんな悩みや心配ごとがありますか。(あてはまるものすべてに○)

1 勉強や進学のこと <small>べんきょう しんがく</small>	6 恋愛のこと <small>れんあい</small>	11 健康のこと <small>けんこう</small>
2 就職のこと <small>しゅうしょく</small>	7 結婚のこと <small>けっこん</small>	12 容姿のこと <small>ようし</small>
3 学校・仕事のこと <small>がっこう しごと</small>	8 お金のこと <small>かね</small>	13 将来のこと <small>しょうらい</small>
4 家族のこと <small>かぞく</small>	9 政治や社会のこと <small>せいじ しゃかい</small>	14 その他() <small>た</small>
5 人間関係のこと <small>にんげんかんけい</small>	10 性格のこと <small>せいかく</small>	15 悩みごとはない <small>なや</small>

問 25 あなたに悩みや心配ごとがあった場合の相談相手としてあてはまるものを選んでください。(あてはまるものすべてに○)

1 父 <small>ちち</small>	11 団体・グループの仲間 <small>だんたい なかま</small>
2 母 <small>はは</small>	12 インターネット上の友人 <small>じょう ゆうじん</small>
3 兄弟姉妹 <small>きょうだいしまい</small>	13 職場や学校のカウンセラー・相談員 <small>しょくば がっこう そうだんいん</small>
4 祖父母・親類 <small>そふぼ しんるい</small>	14 行政の相談機関 <small>ぎょうせい そうだんきかん</small>
5 配偶者・恋人 <small>はいぐうしゃ こいびと</small>	15 民間の相談機関 <small>みんかん そうだんきかん</small>
6 学校(学生時代)の友人 <small>がっこう がくせいじだい ゆうじん</small>	16 インターネットの相談サイト <small>そうだん</small>
7 学校の先生 <small>がっこう せんせい</small>	17 SNS等への投稿 <small>とう とうこう</small>
8 学校の先輩・後輩 <small>がっこう せんぱい こうはい</small>	18 誰にも相談しない <small>だれ そうだん</small>
9 職場の同僚・先輩・後輩 <small>しょくば どうりょう せんぱい こうはい</small>	19 相談できる相手がいない <small>そうだん あいて</small>
10 近所の <small>きんじよ</small>	20 その他() <small>た</small>

1~15に○をした方は問26へ進んでください

16~20に○をした方は問27へ進んでください

問 26 あなたは悩みや心配事を相談するとき、どのような方法で相談しますか。(○は3つまで)

1 直接、会って話す <small>ちよくせつ あ はな</small>	4 SNS (具体的なもの) <small>ぐんたいき</small>
2 電話 <small>でんわ</small>	5 その他() <small>た</small>
3 メール	

問 27 あなたの主な職業を教えてください。(○は1つだけ)

1 正規の社員・ <small>せいぎ しゃいん</small>	6 学生(高校生、専門学校生、大学生、 大学院生、予備校生など) <small>がくせい こうこうせい せんもんがっこうせい だいがくせい だいがくいんせい よびこうせい</small>
2 パート・アルバイト	7 求職中 <small>きゅうしょくちゅう</small>
3 契約社員・派遣 <small>けいやくしゃいん はけん</small>	8 専業主婦・主夫 <small>せんぎょうしゆふ しゆふ</small>
4 自営業・自由業 <small>じえいぎょう じゆうぎょう</small>	9 その他(家事手伝い、自宅で勉強中など) <small>た かしてつだ じたく べんきょうちゅう</small>
5 無職 <small>むしょく</small>	

5に○をした方は
問29へ進んでください

1~4に○をした方は
問28へ進んでください

6~9に○をした方は
問30へ進んでください

問 28 いま しょくぎょうせいかつ まんぞく 今の職業生活に満足していますか。(○は1つだけ)

- 1 まんぞく 満足 2 まんぞく やや満足 3 ふまん やや不満 4 ふまん 不満

とい かいとう かた とい すす
問28を回答した方は問30へ進んでください

問 29 しゅうしょく おも りゆう あなたが就職していない主な理由はなんですか。(○は1つだけ)

- | | |
|---|---|
| 1 <small>じぶん</small> 自分にあった仕事が見つからない | 5 <small>はたら ひつようせい かん</small> 働く必要性を感じない |
| 2 <small>はたら</small> 働きたいが求人がない | 6 <small>かてい じじょう</small> 家庭の事情 |
| 3 <small>はたら</small> 働きたいがどうすればいいかわからない | 7 <small>けんこうじょう りゆう</small> 健康上の理由 |
| 4 <small>しごと いよく</small> 仕事をする意欲がもてない | 8 <small>た</small> その他 () |

とい すす きぼう しょくぎょう おし げんざい がくせい むしょく きゅうしょくちゅう かた しょくがい
問30へ進んでください。希望する職業を教えてください。なお現在、学生・無職・求職中の方は将来の希望を教えてください。(○は1つだけ)

- | | |
|--|---|
| 1 <small>せいき しゃいん じゅうぎょういん</small> 正規の社員・従業員 | 5 <small>がくせい せんもんがっこうせい だいがくせい だいがくいんせい</small> 学生(専門学校生、大学生、大学院生など) |
| 2 <small>ぱーと アルバイト</small> | 6 <small>せんぎょうしゅふ しゅふ</small> 専業主婦・主夫 |
| 3 <small>けいやくしゃいん はけんしゃいん</small> 契約社員・派遣社員 | 7 <small>た</small> その他 () |
| 4 <small>じえいぎょう じゅうぎょう</small> 自営業・自由業 | 8 <small>わからない</small> |

問 31 しごと えら さい じゅうし 仕事を選ぶ際にどのようなことを重視しますか。(○はあてはまるものすべて)

- | | |
|--|---|
| 1 <small>しゅうにゅう</small> 収入 | 8 <small>じぎょう こよう あんていせい</small> 事業や雇用の安定性 |
| 2 <small>ろうどうじかん きゅうかせいど</small> 労働時間・休暇制度 | 9 <small>しょうらいせい</small> 将来性 |
| 3 <small>つうきん べん</small> 通勤の便 | 10 <small>せんもんてき ちしき ぎのう い</small> 専門的な知識や技能を生かせること |
| 4 <small>しごとないよう</small> 仕事内容 | 11 <small>のうりよく たか きかい</small> 能力を高める機会があること |
| 5 <small>しょくば ふんいき</small> 職場の雰囲気 | 12 <small>じぶん い</small> 自分を生かせること |
| 6 <small>しごと しゃかいてきい ぎ</small> 仕事の社会的意義 | 13 <small>た</small> その他 () |
| 7 <small>ふくりこうせい じゅうじつ</small> 福利厚生が充実していること | |

問 32 けいたいでんわ ふく い かおな つか あなたが携帯電話(スマートフォン含む。以下同じ)やパソコンなどでインターネットを使っていることはなんですか。(○はあてはまるものすべて)

- | | |
|------------------------------------|---|
| 1 SNS | 8 ゲーム |
| 2 ニュース | 9 ショッピング |
| 3 情報検索
<small>じょうほうけんさく</small> | 10 オークション |
| 4 地図・ナビゲーション
<small>ちず</small> | 11 勉強・学習・知育アプリやサービス（言葉・数遊びなど）
<small>べんきょう がくしゅう ちいく</small> |
| 5 音楽視聴
<small>おんがくしちよう</small> | 12 その他（ |
| 6 動画視聴
<small>どうがしちよう</small> | 13 インターネットを利用しない |
| 7 電子書籍
<small>でんししょせき</small> | |
- 13に○をした方は
間39へ進んでください

問 33 あなたは、学校や職場以外の自由な時間に1日平均してどのくらいの時間、携帯電話やパソコンなどでインターネットを使いますか。（①平日と②休日で○は1つつ）

①平日

- | | | |
|---|---|---|
| 1 1時間未満
<small>じかんみまん</small> | 5 4時間以上5時間未満
<small>じかんいじよう じかんみまん</small> | 9 8時間以上9時間未満
<small>じかんいじよう じかんみまん</small> |
| 2 1時間以上2時間未満
<small>じかんいじよう じかんみまん</small> | 6 5時間以上6時間未満
<small>じかんいじよう じかんみまん</small> | 10 9時間以上10時間未満
<small>じかんいじよう じかんみまん</small> |
| 3 2時間以上3時間未満
<small>じかんいじよう じかんみまん</small> | 7 6時間以上7時間未満
<small>じかんいじよう じかんみまん</small> | 11 10時間以上
<small>じかんいじよう</small> |
| 4 3時間以上4時間未満
<small>じかんいじよう じかんみまん</small> | 8 7時間以上8時間未満
<small>じかんいじよう じかんみまん</small> | |

②休日

- | | | |
|---|---|---|
| 1 1時間未満
<small>じかんみまん</small> | 5 4時間以上5時間未満
<small>じかんいじよう じかんみまん</small> | 9 8時間以上9時間未満
<small>じかんいじよう じかんみまん</small> |
| 2 1時間以上2時間未満
<small>じかんいじよう じかんみまん</small> | 6 5時間以上6時間未満
<small>じかんいじよう じかんみまん</small> | 10 9時間以上10時間未満
<small>じかんいじよう じかんみまん</small> |
| 3 2時間以上3時間未満
<small>じかんいじよう じかんみまん</small> | 7 6時間以上7時間未満
<small>じかんいじよう じかんみまん</small> | 11 10時間以上
<small>じかんいじよう</small> |
| 4 3時間以上4時間未満
<small>じかんいじよう じかんみまん</small> | 8 7時間以上8時間未満
<small>じかんいじよう じかんみまん</small> | |

問 34 あなたはインターネットを利用して、次のような経験をしたことがありますか。（○はあてはまるものすべて）

- 1 不当請求ふとうせいきゅうや架空請求かくうせいきゅう、オークションやインターネットショッピングで被害ひがいにあったこと
- 2 18歳未満さいみまんの子供こどもにとって有害な情報ゆうがい（性的な内容じょうほう、残虐的・暴力的な内容せいてき、自傷・自殺ざんぎやくてき、暴力ぼうりょくてき、自殺ないようや犯罪じさつを誘発ゆうはつするような内容ないようなどの情報じょうほう）を含むサイトを見たこと
- 3 匿名とくめいでその情報じょうほうや他人たにんをからかう書き込みかこをしたこと
- 4 電子掲示板でんしけいじばんやメールで匿名とくめいの中傷ちゅうしょうや嫌がらせいやを受けたこと
- 5 年齢ねんれいを偽いつわってアクセスしたこと
- 6 迷惑メールめいわくが頻繁ひんぱんに送られてきたこと
- 7 インターネット上じょうで他の利用者たともめたこと
- 8 その他た（)
- 9 特とくにない

問 35 あなたがインターネット利用時に気を付けていることはなんですか。

(○はあてはまるものすべて)

- 1 長時間ちょうじかん使い続けない
- 2 コンピュータウイルスちゅういに注意する
- 3 暴力的な内容ぼうりょくてき、性的な内容ないよう、反社会的な内容はんしゃかいてきを含むサイトには、なるべくアクセスしない
- 4 あやしいと感じたサイトやリンクなどはクリックしない
- 5 むやみにダウンロードしない
- 6 インターネット上じょうの情報じょうほうをすべて鵜呑みうのにしない
(鵜呑み：意味を十分に理解しないまま受け入れること)
- 7 インターネット上じょうでのつきあいやコミュニケーションの礼儀れいぎやマナーまちを守る
- 8 位置情報いちじょうほうをオフにする
- 9 その他た（)
- 10 特とくにない

問 36 LINEやInstagramなどのSNSつかを使っている方かたのみ回答かいとうしてください

次つぎのような経験けいけんをしたことはありますか。

(①～⑨の項目について、それぞれ1つだけ○をつけてください)

	よくある	とくに多い	ほとんどない	全 <small>まった</small> くはない
①友人 <small>ゆうじん</small> からのメッセージや書き込み <small>かこ</small> を常にチェック <small>つね</small> をしなければならなくなった	1	2	3	4

②個人情報やプライベートなことをどこまで書いてよいか悩んだ	1	2	3	4
③自分が了解していない写真や動画を勝手に投稿された	1	2	3	4
④悪意のあるコメントや嫌がらせのようなことを書かれた	1	2	3	4
⑤メッセージがきたらすぐに返事を書かなければいけないと心配になった	1	2	3	4
⑥友達とのやりとりをなかなか終わらせることができなくなった	1	2	3	4
⑦SNSでいじめになったり無視されたりした	1	2	3	4
⑧勉強や仕事に手がつかなくなったり、寝不足になったりした	1	2	3	4
⑨携帯電話などを常に持ち歩かないと不安になった	1	2	3	4

問 37 あなたは、次のことを行ったことがありますか。

(①～④の項目について、それぞれ1つだけ○をつけてください)

	定期的にある	数回ある	一度だけある	全くない
①LIVE配信	1	2	3	4
②アプリ内課金	1	2	3	4
③マッチングアプリ・リア充アプリの利用	1	2	3	4
④SNSを通じて知り合った人と実際に会う	1	2	3	4

④で1～3に○をしていない方は問39へ進んでください

④で1～3に○をした方は問38へ進んでください

問 38 実際に会った主な目的は何ですか。(あてはまるものすべてに○)

- 1 友人・人脈づくりのため
- 2 恋愛を目的とした出会いのため
- 3 共通の趣味を持った人との交流のため
- 4 その他 ()

問 39 あなたは、携帯電話のフィルタリング機能について、知っていますか。(○は1つだけ)

- | | |
|----------------|--------------|
| 1 知っている | 3 名前だけは知っている |
| 2 ある程度内容を知っている | 4 知らない |

問 40 令和2年4月1日時点で18歳未満の方のみ回答してください

あなたは、携帯電話のフィルタリング機能を利用していますか。(○は1つだけ)

- | | |
|--------------------|------------------------|
| 1 携帯電話を使用していない | 3 フィルタリング機能を利用していない |
| 2 フィルタリング機能を利用している | 4 利用しているかどうかわからない、知らない |

問 41 未成年者が次のようなことを行うことについて、どう思いますか。

(①～⑧の項目について、それぞれ1つだけ○をつけてください)

	絶対いけない	ある程度は良い	良い	わからない
①お酒を飲む	1	2	3	4
②たばこを吸う	1	2	3	4
③夜間(午後10時～翌日午前4時)に外出する	1	2	3	4
④わいせつな漫画や雑誌、ビデオなどを観る・アダルトサイトにアクセスする	1	2	3	4
⑤出会い系サイトを利用する	1	2	3	4
⑥援助交際をする	1	2	3	4
⑦覚せい剤や大麻などの薬物を使用する	1	2	3	4
⑧危険ドラッグを使用する	1	2	3	4

問 42 あなたは、子供・若者が健やかに育っていくためには、どのようなことが必要だと思えますか。(○は3つまで)

- 1 自然体験、集団宿泊体験など体験活動への参加を促進することしぜんたいけん しゅうだんしゆくはくたいけん たいけんかつどう さんか そくしん
- 2 子供・若者が参加できるイベントの情報を提供することこども わかもの さんか じょうほう ていきょう
- 3 子供・若者中心のイベントやボランティアなどの自主的な活動を支援することこども わかものちゅうしん じしゅてき かつどう しえん
- 4 青少年活動のリーダーとなる人を養成することせいしょうねんかつどう ひと ようせい
- 5 海外留学や外国の方との交流活動の場や情報を提供することかいがいりゅうがく がいこく かた こうりゅうかつどう ば じょうほう ていきょう
- 6 経済的な困難を抱えている家庭を支援することけいざいてき こんなん かか かにい しえん
- 7 悩みを相談できる窓口を充実させることなや そうだん まどぐち じゅうじつ
- 8 気軽に行ける安全な居場所を提供することきがる い あんぜん いばしょ ていきょう
- 9 薬物やたばこなどの有害なものから子供達を守り、非行や犯罪を防止することやくぶつ ゆうがい こどもたち まも ひこう はんざい ぼうし
- 10 インターネットの適正な利用について学ぶ機会を充実させることてきせい りょう まな きかい じゅうじつ
- 11 就職に向けた相談やサポート体制を充実させることしゅうしょく む そうだん たいせい じゅうじつ
- 12 その他（)
- 13 特にない

問 43 和歌山県が子供・若者の育成支援をすすめるにあたって、ご意見やご要望がありましたら自由に記入してください。

【質問は以上です。ご協力ありがとうございました。】

令和2年度 和歌山県の若者の意識と行動に関する調査 報告書

令和3年3月

発行 和歌山県環境生活部県民局 青少年・男女共同参画課

〒640-8585 和歌山県和歌山市小松原通一丁目1番地

電話：073-441-2500（直通） F A X：073-441-2501

URL：<https://www.pref.wakayama.lg.jp/prefg/031400/index.html>