

(3) 県際間取引

自県と他地域との取引の状態を示す県際収支（移輸出額から移輸入額を差し引いた額）は、移輸出額が2兆7,061億円であったのに対して、移輸入額が3兆0,985億円であったため3,924億円の移輸入額超過となりました。

また、県際収支を各産業別に見てみると、第1次産業が509億円、第2次産業が1,234億円の移輸出額超過になっているのに対して、第3次産業が5,666億円の移輸入額超過となっています。

(表16図13)

表16 産業別の県際収支の推移

部 門	移輸出額(億円)		移輸入額(億円)		県際収支(億円)	
	平成17年	平成23年	平成17年	平成23年	平成17年	平成23年
産 業 計	26,795	27,061	27,457	30,985	▲ 662	▲ 3,924
第1次産業	969	1,034	617	525	352	509
第2次産業	22,458	22,774	17,630	21,540	4,828	1,234
第3次産業	3,368	3,254	9,210	8,919	▲ 5,842	▲ 5,666

(注) 平成17年の移輸出には調整項の額を含みます。

県際収支の状況を下図13の13部門から収支が拡大した要因をみてみると、入超部門の鉱業が2,647億円増加と大きく増えています。いっぽう、出超部門においては、製造業が948億円減少したことが、収支拡大の大きな要因となっています。

図13 部門別（13部門）の県際収支

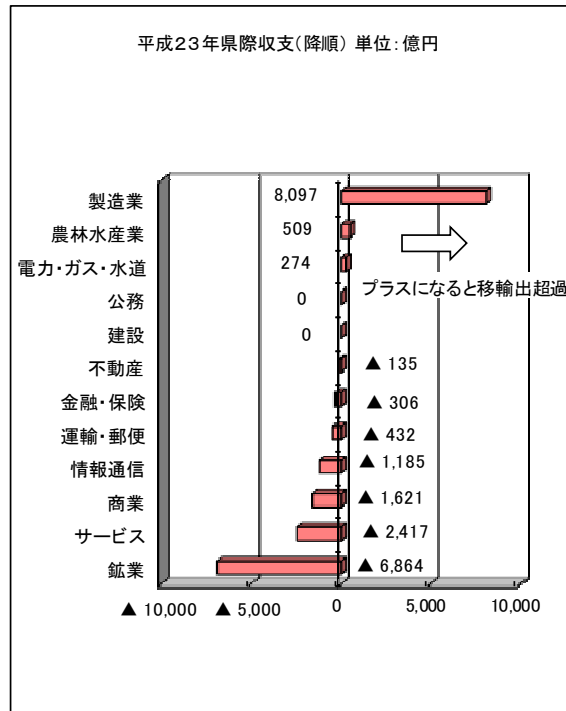
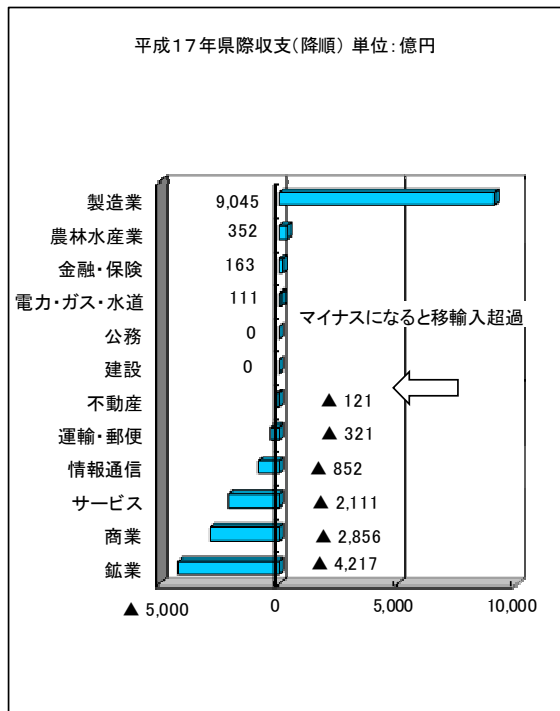

(注) 「分類不明」は除きます。

各部門における移輸出入額と県際収支の状況及び、県内自給率（100－移輸入率）を一覧で表したものが下の表 17 になります。

県際収支については、先に述べたとおり第2次産業が出超であり、特に県内の主要産業である石油・石炭製品、鉄鋼、化学といった部門が大きくなっています。また、第3次産業の入超については、対事業所サービスが最も大きく、次いで移輸入額の大きい商業、情報通信の順となっています。

次に、県内需要に占める県産品の割合となる「県内自給率」を見てみると、産業全体では59.78%となっており、平成17年より1.73ポイントの減少と県外依存率の上昇を示しています。これを各産業別に見ると、第1次産業は、県内需要の約4割を県内生産によってまかなっている状態であり、平成17年から6.69ポイントの減少となりました。第2次産業については、県内需要の約4割となる39.67%の自給率となっており、平成17年から2.31ポイントの減少と、引き続き県内生産でまかなえる割合が低下している傾向となっています。また、第3次産業については、サービス部門であることから県内自給率は高く77.94%となっており、平成17年からは1.10ポイントの増加となりました。

表17 部門別県際収支額及び自給率の推移

(単位:百万円、%)

	平成23年		平成17年		平成23年	平成17年	平成23年	平成17年	増減差	
	移輸出額	移輸入額	移輸出額	移輸入額	県際収支	県内自給率	県内自給率			
第1次産業	01 農林水産業	103,415	52,548	96,919	61,739	50,867	35,180	41.40	48.09	-6.69
	農業	87,526	39,019	74,015	44,003	48,507	30,012	44.54	48.78	-4.24
	林業	3,205	5,344	4,615	7,200	-2,139	-2,585	42.91	61.82	-18.91
	漁業	12,684	8,185	18,289	10,536	4,499	7,753	17.83	25.66	-7.83
第2次産業	06 鉱業	1,643	688,023	17,837	439,520	-686,380	-421,683	0.10	1.06	-0.96
	(製造業)	2,275,728	1,465,983	2,227,939	1,323,443	809,745	904,496	40.48	39.32	1.16
	11 飲食品	128,303	226,551	166,510	219,176	-98,248	-52,666	22.55	29.48	-6.93
	15 繊維製品	56,761	53,735	77,813	53,785	3,026	24,028	6.73	17.89	-11.16
	16 ハルブ・紙・木製品	47,916	58,133	56,196	62,665	-10,217	-6,469	29.24	31.57	-2.33
	20 化学製品	349,739	216,190	357,802	167,887	133,549	189,915	26.77	28.65	-1.88
	21 石油・石炭製品	662,466	175,720	548,071	103,937	486,746	444,134	43.08	50.38	-7.30
	22 プラスチック・ゴム	43,412	63,931	54,733	59,760	-20,519	-5,027	10.98	15.93	-4.95
	25 窯業・土石製品	21,495	28,880	24,578	39,248	-7,385	-14,670	31.13	23.33	7.80
	26 鉄鋼	495,582	106,995	551,935	124,474	388,587	427,461	84.45	76.80	7.65
	27 非鉄金属	40,503	58,787	7,702	25,287	-18,284	-17,585	4.19	11.10	-6.91
	28 金属製品	56,046	58,568	51,548	66,658	-2,522	-15,110	10.17	16.28	-6.11
	29 はん用機械	215,305	53,399	138,350	41,306	161,906	97,044	21.60	29.92	-8.32
	30 生産用機械	70,485	42,283	73,774	30,791	28,202	42,983	13.45	36.44	-22.99
	31 業務用機械	9,664	23,708	68,286	27,552	-14,044	40,734	13.75	18.62	-4.87
	32 電子部品	9,822	19,886	11,366	21,297	-10,064	-9,931	11.58	26.46	-14.88
	33 電気機械	35,524	76,116	6,131	57,128	-40,592	-50,997	11.38	16.23	-4.86
	34 情報・通信機器	1,433	57,562	2,033	56,084	-56,129	-54,051	0.02	8.04	-8.02
	35 輸送機械	10,971	96,558	6,495	104,593	-85,587	-98,098	6.33	4.47	1.86
	39 その他の製造工業製品	20,301	48,981	24,616	61,815	-28,680	-37,199	35.62	25.89	9.73
68 事務用品	0	0	0	0	0	0	100.00	100.00	0.00	
41 建設	0	0	0	0	0	0	100.00	100.00	0.00	
第3次産業	46 電力・ガス・熱供給	47,762	20,131	21,254	10,177	27,631	11,077	88.27	92.15	-3.87
	47 水道	0	210	0	3	-210	-3	99.48	99.99	-0.52
	48 廃棄物処理	0	3,562	0	950	-3,562	-950	87.59	97.72	-10.13
	51 商業	66,680	228,824	55,610	341,240	-162,144	-285,630	64.78	51.58	13.20
	53 金融・保険	4,690	35,329	23,742	7,395	-30,639	16,347	85.13	97.08	-11.94
	55 不動産	0	13,466	0	12,132	-13,466	-12,132	97.12	97.03	0.08
	57 運輸・郵便	85,003	128,228	79,497	111,570	-43,225	-32,073	62.57	70.08	-7.52
	59 情報通信	21,339	139,808	35,469	120,688	-118,469	-85,219	50.17	49.99	0.18
	61 公務	0	0	0	0	0	0	100.00	100.00	0.00
	63 教育・研究	9,571	21,821	5,030	11,799	-12,250	-6,769	91.37	95.32	-3.94
	64 医療・福祉	0	28	0	16	-28	-16	99.99	100.00	0.00
	65 その他の非営利団体サービス	15,682	397	17,967	216	15,285	17,751	99.15	99.53	-0.38
	66 対事業所サービス	3,028	211,221	3,622	200,110	-208,193	-196,488	48.45	49.20	-0.74
67 対個人サービス	55,638	88,621	78,717	103,368	-32,983	-24,651	73.75	71.28	2.46	
69 分類不明	15,963	294	15,928	1,323	15,669	14,605	99.19	96.08	3.11	
合計	2,706,142	3,098,494	2,679,531	2,745,689	-392,352	-66,158	59.78	61.51	-1.73	
再掲	第1次産業	103,415	52,548	96,919	61,739	50,867	35,180	41.40	48.09	-6.69
	第2次産業	2,277,371	2,154,006	2,245,776	1,762,963	123,365	482,813	39.67	41.98	-2.31
	第3次産業	325,356	891,940	336,836	920,987	-566,584	-584,151	77.94	76.83	1.10

(注1) 事務用品は製造業に、分類不明は第3次産業に便宜上含めています。

(注2) 平成17年の移輸出には調整項の額を含みます。

(注3) 県内自給率は、1－移輸入額／(県内需要合計－調整項)で計算しています。

(4) 移輸出入率による各産業の類型

移輸出率と移輸入率の関係により、それぞれ50%を基準として各産業を4つのグループに類型化することができます。(図14)

[I] 県際流通型 (移輸出率 \geq 50%・移輸入率 \geq 50%)

◎県外との取引が活発な産業が属します。

本県では第1次産業・第2次産業がこれに該当します。

[II] 移輸出型 (移輸出率 \geq 50%・移輸入率 $<$ 50%)

◎県内需要の多くを自県産品で満たし、さらに県外の需要にも応じることが出来る産業が属します。

[III] 県内自給型 (移輸出率 $<$ 50%・移輸入率 $<$ 50%)

◎県内需要が県内生産で賄われ、移輸出入になじまないサービスや属地性が強い産業が属します。

本県では第3次産業がこれに属します。また、県産業全体についてもこのグループに属します。

[IV] 移輸入依存型 (移輸出率 $<$ 50%・移輸入率 \geq 50%)

◎県内需要の大半を県外からの移輸入に依存している産業が属します。

図 14 県際の関係からみた県内各産業のタイプ

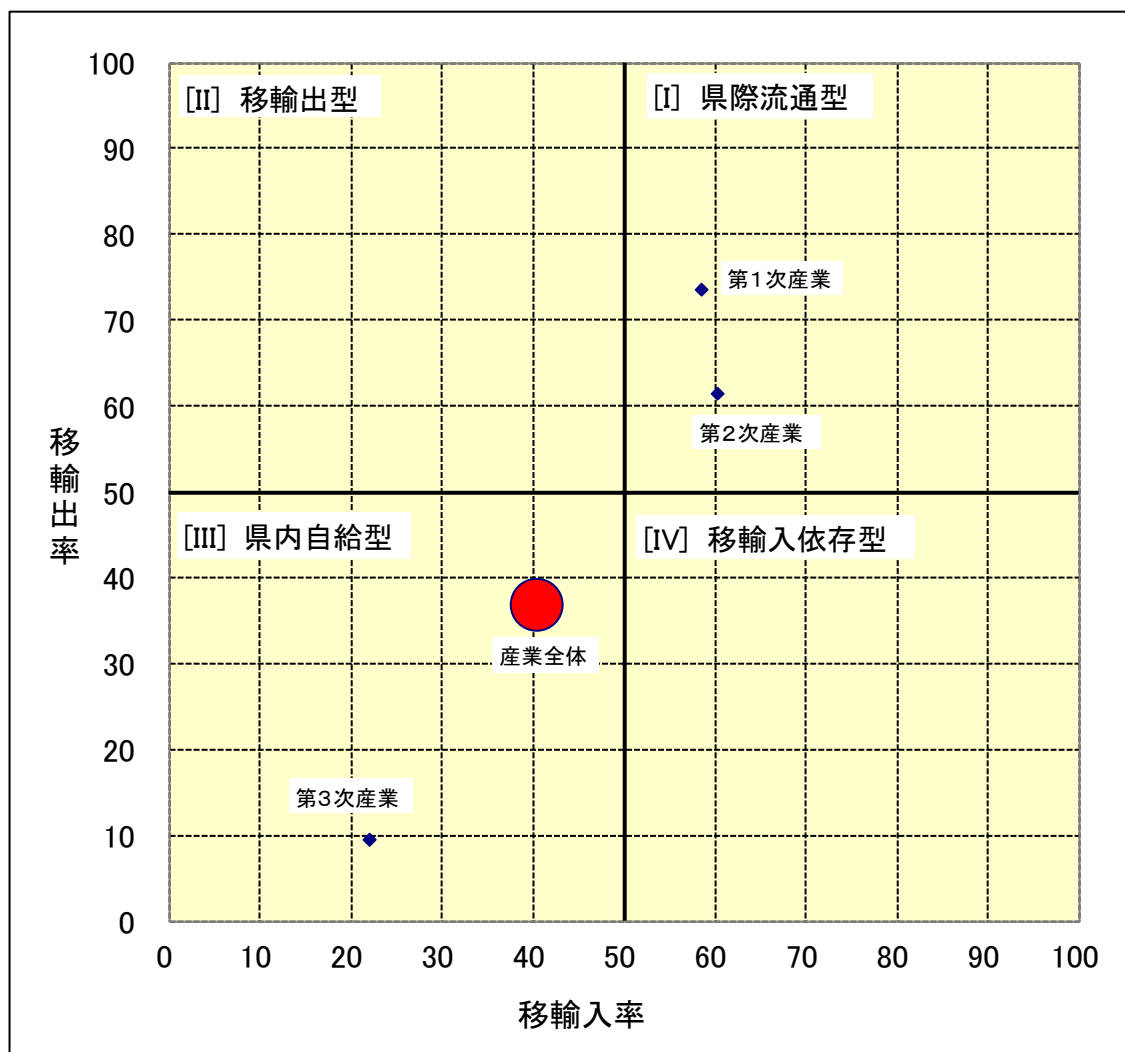

この表からも、自給率の高いサービス部門である第3次産業を除き、第1次産業、第2次産業とともに、県外との取引が活発な状態であることが解ります。また、産業全体では、県内生産額の約半数を占める第3次産業に引っ張られる形で、県内自給型に属する形となっています。

前ページの図14を、より詳細な37部門から見たものが下の図15になります。

図15 県際の関係からみた県内各産業の部門別（37部門）タイプ

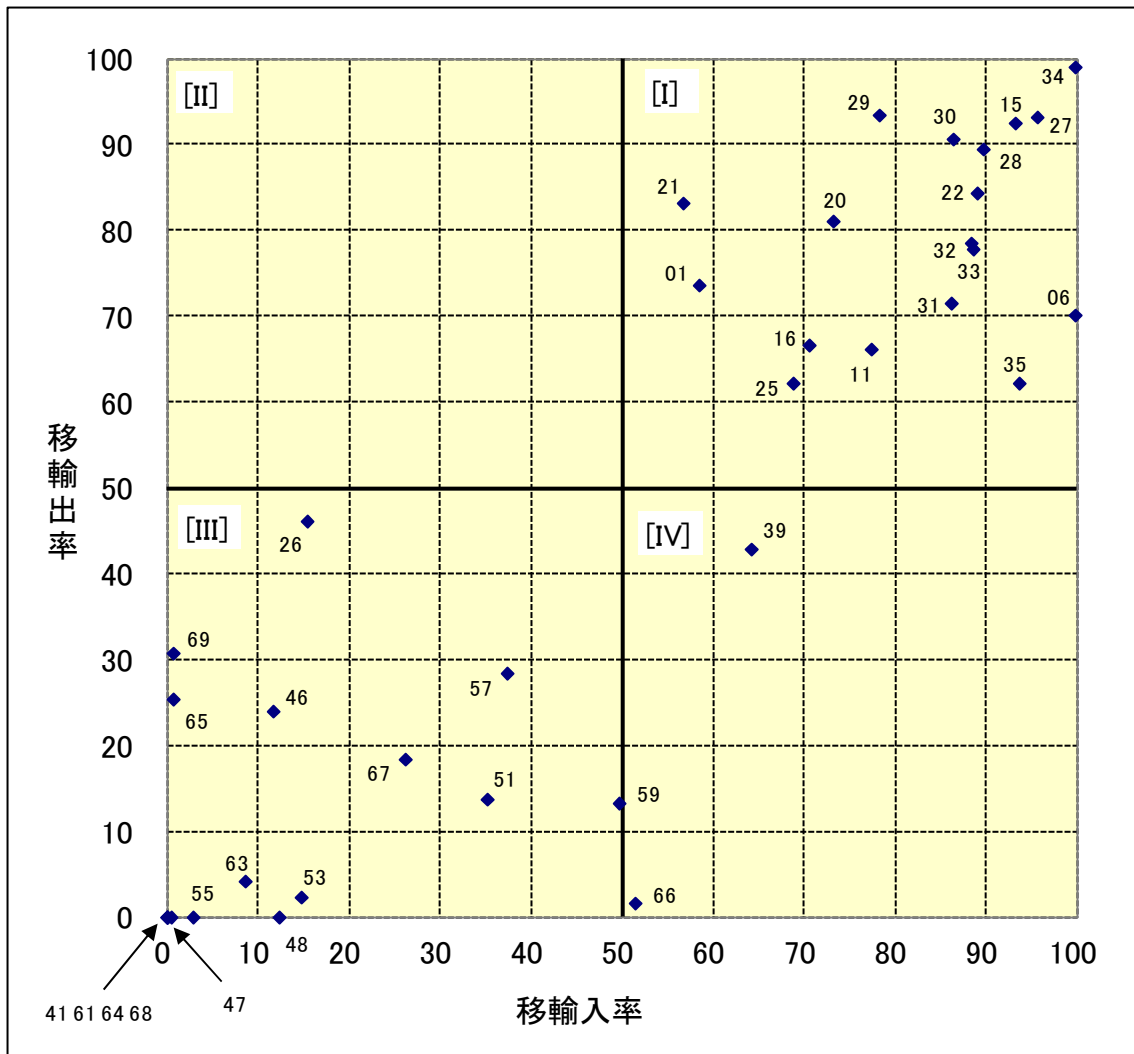

01	06	11	15	16	20	21	22	25	26	27	28	29	30	31	32	33	34	35	39	41	46	47	48	51	53	55	57	59	61	63	64	65	66	67	68	69
農林水産業	鉱業	飲食料品	繊維製品	パルプ・紙・木製品	化学製品	石油・石炭製品	プラスチック・ゴム	窯業・土石製品	鉄鋼	非鉄金属	金属製品	はん用機械	生産用機械	業務用機械	電子部品	電気機械	情報・通信機器	輸送機械	その他の製造工業製品	建設	電力・ガス・熱供給	水道	廃棄物処理	商業	金融・保険	不動産	運輸・郵便	情報通信	公務	教育・研究	医療・福祉	その他の非営利団体サービス	対事業所サービス	対個人サービス	事務用品	分類不明