

令和6年9月

人事行政の運営等の状況

和 歌 山 県

目 次

I 人事行政の運営状況

1 職員の任免及び職員数に関する状況	1
(1)採用者数	
(2)退職者数	
(3)再任用職員の採用状況	
(4)再任用職員の職員数	
(5)部門別職員数の状況と主な増減理由	
(6)年齢別職員構成の状況	
(7)職員数の推移	
2 職員の人事評価の状況	5
3 職員の給与の状況	9
(1)総括	
(2)給与制度の総合的見直しの実施状況	
(3)一般行政職給料表の状況	
(4)職員の平均給与月額、初任給等の状況	
(5)級別職員数等の状況	
(6)職員の手当の状況	
(7)特別職の報酬等の状況	
(8)公営企業職員の状況	
4 職員の勤務時間その他の勤務条件の状況	39
(1)一般職員の勤務時間の状況	
(2)一般職員の勤務時間の運用状況	
(3)一般職員の年次有給休暇の使用状況	
(4)特別休暇の導入状況	
(5)介護休暇の取得者数	
(6)介護時間の取得者数	
5 職員の分限及び懲戒処分の状況	41
(1)分限処分者数	
(2)懲戒処分者数	
6 職員のサービスの状況	43
(1)育児休業、育児のための部分休業及び育児短時間勤務の取得者数	
(2)育児短時間勤務の勤務形態	
(3)修学部分休業の実施状況	
(4)高齢者部分休業の実施状況	
(5)自己啓発等休業の実施状況	
(6)配偶者同行休業の実施状況	

7	職員の退職管理の状況	45
8	職員の研修の状況	46
9	職員の福祉及び利益の保護の状況	48
	(1)公務災害・通勤災害の認定件数	
	(2)健康診断実施状況	
	(3)(一財)和歌山県職員互助会・(一財)和歌山県教育互助会・(一財)和歌山県警察共助会の状況	
10	その他知事が必要と認める事項	49
	定年退職者・勸奨退職者の再就職者数	

II 人事委員会の業務状況

1	職員の競争試験及び選考の状況	50
	(1) 採用試験の状況(令和5年度)	
	ア 競争試験	
	イ 選考	
	(2) 昇任の状況(令和5年度)	
	ア 競争試験	
	イ 選考	
2	給与、勤務時間その他の勤務条件に関する報告及び勧告の状況	54
	(1) 令和5年職員の給与等に関する報告及び勧告の概要	
	ア 民間給与と職員給与との比較	
	イ 給与に関する勧告	
	ウ 勤務時間に関する勧告	
	エ 公務運営の改善	
	(2) 報告資料	
	ア 職員の給与	
	イ 民間の給与	
3	勤務条件に関する措置の要求の状況	66
4	不利益処分に関する審査請求の状況	66

I 人事行政の運営状況

1 職員の任免及び職員数に関する状況

(1)採用者数 (令和6年4月1日付)

(単位:人)

試験(検査)区分	合格者数	採用者数	内女性
一般行政職	82	66	27
一般行政職(水河期)	3	3	3
一般行政職(Uターン)	5	4	1
情報職	2	2	0
総合土木職	15	11	2
総合土木職(Uターン)	4	3	0
建築職	5	5	1
電気職	3	2	0
化学職	1	1	1
農学職	11	9	1
林学職	5	5	2
水産職	2	1	0
道路管理技術員	6	6	0
動物保護指導員	1	1	1
農林技術専門員	3	3	0
畜産技術専門員	1	1	0
警察事務	3	2	2
小計	152	125	41
III種			
一般事務	7	6	1
土木	1	0	0
学校事務	8	7	4
学校事務(障害者対象)	1	1	0
警察事務	6	3	2
小計	23	17	7
教員			
小学校教員	170	153	78
中学校教員	75	64	27
高等学校教員	38	37	13
中高共通	28	25	14
特別支援学校教員	33	30	12
養護教員	7	6	6
栄養教員	1	1	1
実習助手	2	2	0
小計	354	318	151
警察官			
警察官A 男性一般	27	19	0
警察官A 女性一般	8	6	6
警察官B 男性	21	20	0
警察官B 女性	8	6	6
小計	64	51	12
資格免許職等			
社会福祉士	10	8	6
心理職員	5	4	3
精神保健福祉士	2	1	1
獣医師	0	0	0
薬剤師	3	2	1
保健師	7	7	7
船舶職員	3	3	1
臨床検査技師	3	3	2
工業技術センター研究員	0	0	0
専任教員	3	3	3
職業訓練指導員	3	3	0
義肢装具士	1	1	0
看護師	7	7	2
医師	6	6	1
司書	1	1	1
学芸員	1	1	0
心理職B	1	1	0
小計	56	51	28
合計	649	562	239

(令和5年度:令和5年4月1日～令和6年3月31日)(単位:人)

試験(検査)区分	採用者数	内女性
一般行政職	71	31
一般行政職(水河期)	5	3
一般行政職(Uターン)	1	0
再採用(農学職)	1	1
情報職A	2	0
総合土木職	10	3
総合土木職(Uターン)	0	0
建築職	4	1
電気職	3	0
機械職	1	0
化学職	1	0
農学職	9	2
林学職	4	2
水産職	2	0
道路管理技術員	1	0
畜産技術専門員	1	0
警察事務	6	2
化学職	1	1
小計	123	46
III種		
一般事務	4	3
土木	3	0
学校事務	15	9
学校事務(障害者対象)	1	0
警察事務	6	4
小計	29	16
教員		
小学校教員	157	97
中学校教員	62	25
高等学校教員	31	10
中高共通	25	14
特別支援学校教員	38	12
養護教員	10	10
小計	323	168
警察官		
警察官A 男性一般	19	0
警察官A 女性一般	9	9
警察官B 男性	33	0
警察官B 女性	9	9
小計	70	18
資格免許職等		
社会福祉士	11	5
心理職員	4	3
精神保健福祉相談員	0	0
獣医師	1	0
薬剤師	1	0
保健師	7	6
臨床検査技師	0	0
船舶職員	1	0
工業技術センター研究員	1	0
職業訓練指導員	2	0
義肢装具士	0	0
文書専門員	1	0
専任教員	5	2
看護師	6	2
児童自立支援専門員	1	0
医師	7	2
司書	1	1
学芸員	1	0
文化財専門員	1	1
小計	51	22
合計	596	270

(2)退職者数 (令和5年度)

(単位:人)

職種	合計	定年退職		勤務延長後の退職	勸奨退職 (定年前希望退職を含む)	普通退職		その他				
		勤務延長後の退職	定年前希望退職を含む			在職期間の通算を伴う退職等	定年前再任用期間勤務となるための退職	分限免職	懲戒免職	失職	死亡退職	
一般行政職	138	0	0	0	14	113	4	20	0	2	0	9
研究職	5	0	0	0	0	5	0	2	0	0	0	0
医療職	22	0	0	0	2	20	0	3	0	0	0	0
技能労務職	4	4	0	0	0	0	0	0	0	0	0	0
教育職	180	0	0	0	44	134	0	1	0	1	0	1
警察職	91	0	0	0	4	86	33	0	0	0	1	0
合計	440	4	0	0	64	358	37	27	0	3	1	10

(注) 1 「普通退職」とは、定年退職及び勸奨退職のいずれの事由にも該当しないで離職する場合をいう。(例:自己都合による退職や二以上の地方公共団体の職員としての身分を併有していたが一方の地方公共団体を離職した場合、定年前再任用短時間勤務となるための退職等)
 2 「在職期間の通算を伴う退職等」とは、「普通退職」の要件に該当するもののうち、任命権者又はその委任を受けた者の要請に応じ、引き続き他の地方公共団体、国等の職員となるため退職手当を支給されずに退職した場合や、二以上の地方公共団体の職員としての身分を併有していたが、一方の地方公共団体を離職した場合をいう。

(3)再任用職員の採用状況 (令和5年度) (単位:人)

区分	合計		暫定再任用職員数										定年前再任用短時間勤務職員数																													
			フルタイム職員		短時間勤務職員																																					
	任期更新		任期更新		15時間30分以上 19時間22分30秒未満	任期更新		19時間22分30秒以上 23時間15分未満	任期更新		23時間15分以上 27時間7分30秒未満	任期更新		27時間7分30秒以上 29時間3分45秒未満	任期更新		29時間3分45秒以上 31時間以下	任期更新		15時間30分以上 19時間22分30秒未満	任期更新		19時間22分30秒以上 23時間15分未満	任期更新		23時間15分以上 27時間7分30秒未満	任期更新		27時間7分30秒以上 29時間3分45秒未満	任期更新		29時間3分45秒以上 31時間以下										
職種	任期更新		任期更新		任期更新		任期更新		任期更新		任期更新		任期更新		任期更新		任期更新		任期更新		任期更新		任期更新		任期更新		任期更新		任期更新		任期更新		任期更新		任期更新		任期更新		任期更新		任期更新	
一般行政職	355	260	224	149	131	111	0	0	0	0	131	111	0	0	0	0	0	0	0	0	0	0	0	0	0	0	0	0	0	0	0	0	0	0	0	0	0	0	0	0	0	
研究職	12	9	9	6	3	3	0	0	0	0	3	3	0	0	0	0	0	0	0	0	0	0	0	0	0	0	0	0	0	0	0	0	0	0	0	0	0	0	0	0	0	0
医療職	29	23	8	5	21	18	0	0	0	0	21	18	0	0	0	0	0	0	0	0	0	0	0	0	0	0	0	0	0	0	0	0	0	0	0	0	0	0	0	0	0	0
技能労務職	6	4	6	4	0	0	0	0	0	0	0	0	0	0	0	0	0	0	0	0	0	0	0	0	0	0	0	0	0	0	0	0	0	0	0	0	0	0	0	0	0	0
教育職	342	229	337	225	5	4	0	0	5	4	0	0	0	0	0	0	0	0	0	0	0	0	0	0	0	0	0	0	0	0	0	0	0	0	0	0	0	0	0	0	0	0
警察職	14	9	8	5	6	4	0	0	0	0	6	4	0	0	0	0	0	0	0	0	0	0	0	0	0	0	0	0	0	0	0	0	0	0	0	0	0	0	0	0	0	0
合計	758	534	592	394	166	140	0	0	5	4	161	136	0	0	0	0	0	0	0	0	0	0	0	0	0	0	0	0	0	0	0	0	0	0	0	0	0	0	0	0	0	

(4)再任用職員の職員数 (令和6年4月1日現在) (単位:人)

区分	合計		暫定再任用職員数										定年前再任用短時間勤務職員数																													
			常時勤務職員		短時間勤務職員																																					
	任期更新		任期更新		15時間30分以上 19時間22分30秒未満	任期更新		19時間22分30秒以上 23時間15分未満	任期更新		23時間15分以上 27時間7分30秒未満	任期更新		27時間7分30秒以上 29時間3分45秒未満	任期更新		29時間3分45秒以上 31時間以下	任期更新		15時間30分以上 19時間22分30秒未満	任期更新		19時間22分30秒以上 23時間15分未満	任期更新		23時間15分以上 27時間7分30秒未満	任期更新		27時間7分30秒以上 29時間3分45秒未満	任期更新		29時間3分45秒以上 31時間以下										
職種	任期更新		任期更新		任期更新		任期更新		任期更新		任期更新		任期更新		任期更新		任期更新		任期更新		任期更新		任期更新		任期更新		任期更新		任期更新		任期更新		任期更新		任期更新		任期更新		任期更新		任期更新	
一般行政職	294	272	152	150	122	122	0	0	0	0	122	122	0	0	0	0	20	0	0	0	0	0	0	0	0	0	0	0	0	0	0	0	0	0	0	0	0	0	0	0	0	0
研究職	8	6	5	5	1	1	0	0	0	0	1	1	0	0	0	0	2	0	0	0	0	0	0	0	0	0	0	0	0	0	0	0	0	0	0	0	0	0	0	0	0	0
医療職	23	20	5	5	15	15	0	0	0	0	15	15	0	0	0	0	3	0	0	0	0	0	0	0	0	0	0	0	0	0	0	0	0	0	0	0	0	0	0	0	0	0
技能労務職	6	2	6	2	0	0	0	0	0	0	0	0	0	0	0	0	0	0	0	0	0	0	0	0	0	0	0	0	0	0	0	0	0	0	0	0	0	0	0	0	0	0
教育職	264	257	256	251	7	6	0	0	7	6	0	0	0	0	0	0	1	0	0	0	0	0	0	0	0	0	0	0	0	0	0	0	0	0	0	0	0	0	0	0	0	
警察職	11	10	5	5	5	5	0	0	0	0	5	5	0	0	0	0	1	0	0	0	0	0	0	0	0	0	0	0	0	0	0	0	0	0	0	0	0	0	0	0	0	0
合計	606	567	429	418	150	149	0	0	7	6	143	143	0	0	0	0	27	0	0	0	0	0	0	0	0	0	0	0	0	0	0	0	0	0	0	0	0	0	0	0	0	0

(5) 部門別職員数の状況と主な増減理由

(令和6年4月1日現在)

(単位:人)

部門	区分	職員数		対前年増減数	主な増減理由等
		令和5年	令和6年		
普通会計部門	議会	32	34	2	・スポーツ行政の知事部局への移管 ・大阪・関西万博に係る業務の増加 ・新型コロナウイルス感染症対策体制縮小
	総務企画	746	773	27	
	税務	156	160	4	
	民生	363	371	8	
	衛生	450	439	▲11	
	労働	61	59	▲2	
	農林水産	719	720	1	
	商工	229	220	▲9	
	土木	760	751	▲9	
	小計	3,516	3,527	11	
教育部門	8,629	8,595	▲34	・スポーツ行政の知事部局への移管	
警察部門	2,527	2,510	▲17	・退職者及び新規採用辞退者の増加	
小計	14,672	14,632	▲40	(参考:人口10万人当たり職員数 1,602.1 人)	
公営企業等	病院	155	153	▲2	
	その他	60	58	▲2	
	小計	215	211	▲4	
合計		14,887	14,843	▲44	(参考:人口10万人当たり職員数 1,625.2 人)
		[15,813]	[15,805]	[▲8]	

(注) 1 職員数は一般職に属する職員であり、地方公務員の身分を保有する休職者、派遣職員などを含み、臨時職員を除く。

2 []内は、条例定数の合計である。

(6) 年齢別職員構成の状況

(令和6年4月1日現在)

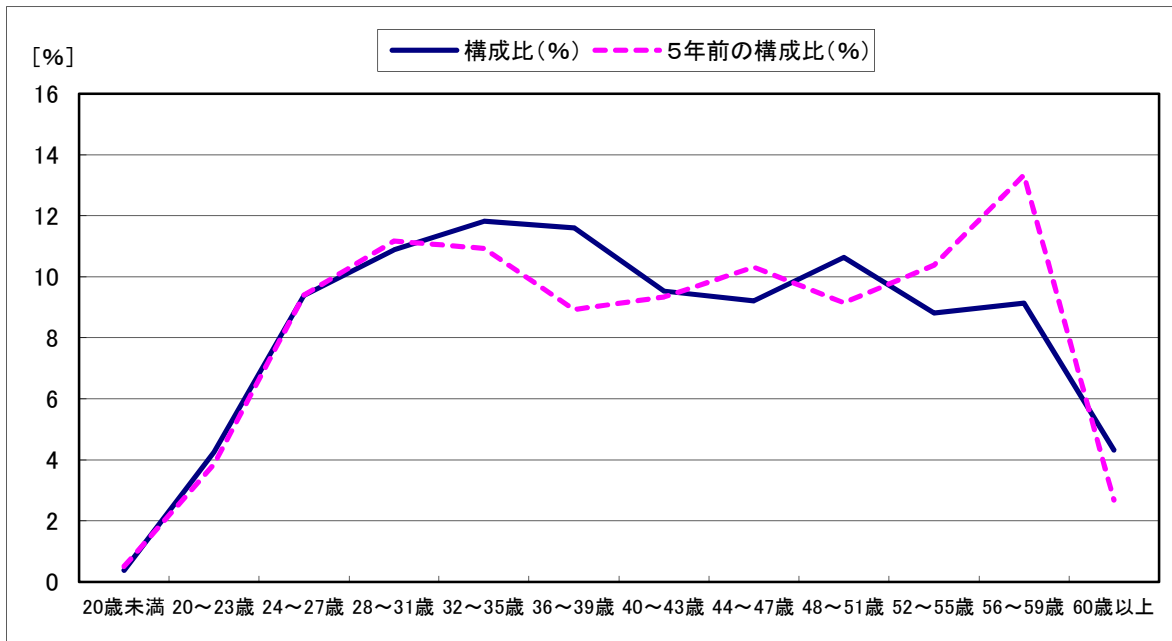

区分	20歳未満	20歳~23歳	24歳~27歳	28歳~31歳	32歳~35歳	36歳~39歳	40歳~43歳	44歳~47歳	48歳~51歳	52歳~55歳	56歳~59歳	60歳以上	計
職員数	56人	631人	1,394人	1,615人	1,755人	1,723人	1,415人	1,367人	1,580人	1,309人	1,357人	641人	14,843人

(7) 職員数の推移

(単位:人・%)

部 門 \ 年 度	令和元年	令和2年	令和3年	令和4年	令和5年	令和6年	過去5年間 の増減数(率)
一般行政	3,521	3,528	3,529	3,514	3,516	3,527	6 (0.2%)
教育	8,662	8,684	8,671	8,685	8,629	8,595	▲ 67 (▲0.8%)
警察	2,527	2,532	2,523	2,522	2,527	2,510	▲ 17 (▲0.7%)
消防	0	0	0	0	0	0	0
普通会計計	14,710	14,744	14,723	14,721	14,672	14,632	▲ 78 (▲0.5%)
公営企業等会計計	219	212	218	218	215	211	▲ 8 (▲3.7%)
総合計	14,929	14,956	14,941	14,939	14,887	14,843	▲ 86 (▲0.6%)

2 職員の人事評価の状況

(令和5年度)

区分	勤務成績の評定の概要			
知事部局	被評価者及び評価者	被評価者	第1次評価者	第2次評価者
		部長級職員	本庁の部長等	—
		次長級職員(本庁・出先)	本庁の部長等	—
		“(振興局)	振興局長	—
		課長級 所属長職員(本庁・出先)	本庁の局長等	本庁の部長等
		“(振興局)	振興局長	—
		課長級職員(本庁・出先)※所属長職員を除く	所属長	本庁の局長等
		“(振興局)※所属長職員を除く	振興局の部長等	振興局長
	課長補佐級以下及び現業職員(本庁)	副課長等	所属長	
	“(出先)	次長等 ※管理職手当受給者	—	
“(振興局)	副部長等	—		
評価の構成	1 職務行動評価 被評価者の評価期間中の職務行動を、職務遂行に必要とされる能力を表象する職務行動に着目した基準により評価。(「能力」を評価)			
	2 役割達成度評価 被評価者の担当する業務内容に即して、その課題、目標、進め方等を明確にした上で、評価期間における業務の実施結果を評価。(「実績」を評価)			
評価要素	1 職務行動評価			
	部次長級	仕事の成果、基本方針の提示、適時・適切な判断、合意形成、責任ある業務遂行、組織統率		
	課長級	仕事の成果、企画立案、コミュニケーション、責任感、仕事の進め方、部下の育成・活用		
	課長補佐級	仕事の成果、課題対応、コミュニケーション、責任感、仕事の進め方、部下の育成・活用		
	係長級	仕事の成果、課題対応、コミュニケーション、責任感、仕事の進め方		
	一般職員	仕事の成果、情報整理・知識、コミュニケーション、意欲、仕事の進め方		
	現業職員	仕事の成果、情報整理・知識、コミュニケーション、意欲、仕事の進め方		
	2 役割達成度評価			
部次長級	勤務実績(目標に対する達成度)			
課長級				
課長補佐級				
係長級				
一般職員				
現業職員				
評価方法	1 職務行動評価	5段階による絶対評価		
	2 役割達成度評価	—		
自己評価の有無	1 職務行動評価	有り		
	2 役割達成度評価	—		
評価基準日	1 職務行動評価	11月1日		
	2 役割達成度評価	2月1日		
評価対象期間	1 職務行動評価	4月1日から翌年3月31日まで		
	2 役割達成度評価	—		
評定結果の活用方法	1 職務行動評価	人材育成、任用・人事配置、分限及び給与の決定のための資料		
	2 役割達成度評価	人材育成及び給与の決定のための資料		

区分	勤務成績の評定の概要																																				
教育委員会 (事務局)	被評価者及び評価者	(1)教育庁																																			
		<table border="1"> <thead> <tr> <th>被評価者</th> <th>第1次評価者</th> <th>第2次評価者</th> </tr> </thead> <tbody> <tr> <td>教育企画監、局長、参事</td> <td>教育長</td> <td>—</td> </tr> <tr> <td>課長、室長</td> <td>局長</td> <td>教育長</td> </tr> <tr> <td>副課長、主幹</td> <td>課長</td> <td>局長</td> </tr> <tr> <td>上記以外の職員</td> <td>副課長、室長</td> <td>課長</td> </tr> </tbody> </table>	被評価者	第1次評価者	第2次評価者	教育企画監、局長、参事	教育長	—	課長、室長	局長	教育長	副課長、主幹	課長	局長	上記以外の職員	副課長、室長	課長	<table border="1"> <thead> <tr> <th>被評価者</th> <th>第1次評価者</th> <th>第2次評価者</th> </tr> </thead> <tbody> <tr> <td>所長</td> <td>学校教育局長</td> <td>教育長</td> </tr> <tr> <td>副所長</td> <td>所長</td> <td>学校教育局長</td> </tr> <tr> <td>上記以外の職員</td> <td>副所長</td> <td>所長</td> </tr> </tbody> </table>	被評価者	第1次評価者	第2次評価者	所長	学校教育局長	教育長	副所長	所長	学校教育局長	上記以外の職員	副所長	所長							
		被評価者	第1次評価者	第2次評価者																																	
		教育企画監、局長、参事	教育長	—																																	
		課長、室長	局長	教育長																																	
副課長、主幹	課長	局長																																			
上記以外の職員	副課長、室長	課長																																			
被評価者	第1次評価者	第2次評価者																																			
所長	学校教育局長	教育長																																			
副所長	所長	学校教育局長																																			
上記以外の職員	副所長	所長																																			
(2)教育事務所																																					
<table border="1"> <thead> <tr> <th>被評価者</th> <th>第1次評価者</th> <th>第2次評価者</th> </tr> </thead> <tbody> <tr> <td>所長</td> <td>学校教育局長</td> <td>教育長</td> </tr> <tr> <td>副所長</td> <td>所長</td> <td>学校教育局長</td> </tr> <tr> <td>上記以外の職員</td> <td>副所長</td> <td>所長</td> </tr> </tbody> </table>	被評価者	第1次評価者	第2次評価者	所長	学校教育局長	教育長	副所長	所長	学校教育局長	上記以外の職員	副所長	所長	<table border="1"> <thead> <tr> <th>被評価者</th> <th>第1次評価者</th> <th>第2次評価者</th> </tr> </thead> <tbody> <tr> <td>所長、副館長</td> <td>局長</td> <td>教育長</td> </tr> <tr> <td>教育企画員、副所長、紀南図書館長、センター長</td> <td>所長、副館長</td> <td>局長</td> </tr> <tr> <td>上記以外の職員</td> <td>副所長</td> <td>所長</td> </tr> <tr> <td>紀南図書館の職員</td> <td>紀南図書館長</td> <td>副館長</td> </tr> <tr> <td>図書館・近代美術館・博物館・紀伊 風土記の丘・自然博物館の職員</td> <td>副館長</td> <td>—</td> </tr> </tbody> </table>	被評価者	第1次評価者	第2次評価者	所長、副館長	局長	教育長	教育企画員、副所長、紀南図書館長、センター長	所長、副館長	局長	上記以外の職員	副所長	所長	紀南図書館の職員	紀南図書館長	副館長	図書館・近代美術館・博物館・紀伊 風土記の丘・自然博物館の職員	副館長	—						
被評価者	第1次評価者	第2次評価者																																			
所長	学校教育局長	教育長																																			
副所長	所長	学校教育局長																																			
上記以外の職員	副所長	所長																																			
被評価者	第1次評価者	第2次評価者																																			
所長、副館長	局長	教育長																																			
教育企画員、副所長、紀南図書館長、センター長	所長、副館長	局長																																			
上記以外の職員	副所長	所長																																			
紀南図書館の職員	紀南図書館長	副館長																																			
図書館・近代美術館・博物館・紀伊 風土記の丘・自然博物館の職員	副館長	—																																			
(3)学校以外の教育機関																																					
<table border="1"> <thead> <tr> <th>被評価者</th> <th>第1次評価者</th> <th>第2次評価者</th> </tr> </thead> <tbody> <tr> <td>所長、副館長</td> <td>局長</td> <td>教育長</td> </tr> <tr> <td>教育企画員、副所長、紀南図書館長、センター長</td> <td>所長、副館長</td> <td>局長</td> </tr> <tr> <td>上記以外の職員</td> <td>副所長</td> <td>所長</td> </tr> <tr> <td>紀南図書館の職員</td> <td>紀南図書館長</td> <td>副館長</td> </tr> <tr> <td>図書館・近代美術館・博物館・紀伊 風土記の丘・自然博物館の職員</td> <td>副館長</td> <td>—</td> </tr> </tbody> </table>	被評価者	第1次評価者	第2次評価者	所長、副館長	局長	教育長	教育企画員、副所長、紀南図書館長、センター長	所長、副館長	局長	上記以外の職員	副所長	所長	紀南図書館の職員	紀南図書館長	副館長	図書館・近代美術館・博物館・紀伊 風土記の丘・自然博物館の職員	副館長	—	<table border="1"> <thead> <tr> <th>被評価者</th> <th>第1次評価者</th> <th>第2次評価者</th> </tr> </thead> <tbody> <tr> <td>文化財センターの事務局長</td> <td>文化遺産課長</td> <td>生涯学習局長</td> </tr> <tr> <td>上記以外の文化財センターの職員</td> <td>文化遺産課副課長</td> <td>文化遺産課長</td> </tr> <tr> <td>和歌山県体育協会の事務局長</td> <td>スポーツ課副課長</td> <td>スポーツ課長</td> </tr> <tr> <td>上記以外の和歌山県体育協会の職員</td> <td>スポーツ課副課長</td> <td>スポーツ課長</td> </tr> <tr> <td>ワールドマスターズゲームズ2021関西組織委員会の職員</td> <td>スポーツ課副課長</td> <td>スポーツ課長</td> </tr> </tbody> </table>	被評価者	第1次評価者	第2次評価者	文化財センターの事務局長	文化遺産課長	生涯学習局長	上記以外の文化財センターの職員	文化遺産課副課長	文化遺産課長	和歌山県体育協会の事務局長	スポーツ課副課長	スポーツ課長	上記以外の和歌山県体育協会の職員	スポーツ課副課長	スポーツ課長	ワールドマスターズゲームズ2021関西組織委員会の職員	スポーツ課副課長	スポーツ課長
被評価者	第1次評価者	第2次評価者																																			
所長、副館長	局長	教育長																																			
教育企画員、副所長、紀南図書館長、センター長	所長、副館長	局長																																			
上記以外の職員	副所長	所長																																			
紀南図書館の職員	紀南図書館長	副館長																																			
図書館・近代美術館・博物館・紀伊 風土記の丘・自然博物館の職員	副館長	—																																			
被評価者	第1次評価者	第2次評価者																																			
文化財センターの事務局長	文化遺産課長	生涯学習局長																																			
上記以外の文化財センターの職員	文化遺産課副課長	文化遺産課長																																			
和歌山県体育協会の事務局長	スポーツ課副課長	スポーツ課長																																			
上記以外の和歌山県体育協会の職員	スポーツ課副課長	スポーツ課長																																			
ワールドマスターズゲームズ2021関西組織委員会の職員	スポーツ課副課長	スポーツ課長																																			
(4)派遣職員																																					
評価の構成	<p>① 職務行動評価 職員が職務遂行の中でとった行動を別に定める標準職務遂行能力の評価項目ごとに、各評価項目に係る能力が具現されるべき行動に照らして、当該職員が発揮した能力の程度を評価する。(「能力」を評価)</p> <p>② 役割達成度評価 職員が果たすべき役割について、担当業務に関する目標を定めることその他の方法により当該職員に対してあらかじめ示した上で、当該役割を果たした程度を評価する。(「業績」を評価)</p>																																				
評価要素	<p>① 職務行動評価 企画立案、コミュニケーション、実行力、責任感、倫理観</p> <p>② 役割達成度評価 職員が果たすべき役割について、自ら担当業務に関する目標を定め、当該役割を果たした程度を評価する。</p>																																				
評価方法	<p>① 職務行動評価 5段階による絶対評価</p> <p>② 役割達成度評価 //</p>																																				
自己評価の有無	<p>① 職務行動評価 有り</p> <p>② 役割達成度評価 //</p>																																				
評価基準日	<p>① 職務行動評価 11月1日</p> <p>② 役割達成度評価 //</p>																																				
評価期間	<p>① 職務行動評価 4月1日から翌年3月31日まで</p> <p>② 役割達成度評価 //</p>																																				
評定結果の活用方法	<p>① 職務行動評価 人材育成、任用、分限及び給与の決定のための資料</p> <p>② 役割達成度評価 人材育成及び給与の決定のための資料</p>																																				

区分	勤務成績の評定の概要														
県立学校	被評価者及び評価者	<table border="1" data-bbox="603 282 1264 423"> <thead> <tr> <th>被評価者</th> <th>第1次評価者</th> <th>第2次評価者</th> </tr> </thead> <tbody> <tr> <td>校長</td> <td>教職員課長</td> <td>教育総務局長</td> </tr> <tr> <td>教頭</td> <td>校長</td> <td>教職員課長</td> </tr> <tr> <td>教諭等</td> <td>教頭</td> <td>校長</td> </tr> </tbody> </table>		被評価者	第1次評価者	第2次評価者	校長	教職員課長	教育総務局長	教頭	校長	教職員課長	教諭等	教頭	校長
	被評価者	第1次評価者	第2次評価者												
	校長	教職員課長	教育総務局長												
	教頭	校長	教職員課長												
	教諭等	教頭	校長												
	評価の構成	目標申告(自己申告)と業績評価から構成													
	評価要素	<table border="1" data-bbox="603 539 1264 667"> <thead> <tr> <th>校長・教頭</th> <th>学校運営、学校教育の管理、職員把握・育成</th> </tr> </thead> <tbody> <tr> <td>教諭等</td> <td>学習指導、学級運営、生徒指導、進路指導、特別活動、校務分掌、その他全般、保健管理、保健指導、学部経営、学校教育の管理等</td> </tr> </tbody> </table>		校長・教頭	学校運営、学校教育の管理、職員把握・育成	教諭等	学習指導、学級運営、生徒指導、進路指導、特別活動、校務分掌、その他全般、保健管理、保健指導、学部経営、学校教育の管理等								
	校長・教頭	学校運営、学校教育の管理、職員把握・育成													
教諭等	学習指導、学級運営、生徒指導、進路指導、特別活動、校務分掌、その他全般、保健管理、保健指導、学部経営、学校教育の管理等														
評価方法	目標申告:3段階による絶対評価 業績評価:5段階による絶対評価														
自己評価の有無	有り														
評価基準日	目標申告:12月末日 業績評価:1月末日														
評価期間	4月1日～翌年3月31日														
評定結果の活用方法	目標申告:人材育成及び給与の決定のための参考資料 業績評価:人材育成、任用、分限及び給与の決定のための参考資料														

区分	勤務成績の評定の概要																				
	被評価者及び評価者	<table border="1" data-bbox="576 277 1272 562"> <thead> <tr> <th data-bbox="576 277 863 322">被評価者</th> <th data-bbox="863 277 1066 322">第1評価者</th> <th data-bbox="1066 277 1272 322">第2評価者</th> </tr> </thead> <tbody> <tr> <td data-bbox="576 322 863 367">所属長</td> <td data-bbox="863 322 1066 367">所管部長</td> <td data-bbox="1066 322 1272 367">—</td> </tr> <tr> <td data-bbox="576 367 863 412">次席・管理官・副署長等</td> <td data-bbox="863 367 1066 412">所属長</td> <td data-bbox="1066 367 1272 412">—</td> </tr> <tr> <td data-bbox="576 412 863 456">調査官・課長補佐・署課長等</td> <td data-bbox="863 412 1066 456">管理官等</td> <td data-bbox="1066 412 1272 456">次席・副署長等</td> </tr> <tr> <td data-bbox="576 456 863 501">係長・主任・係員</td> <td data-bbox="863 456 1066 501">担当補佐・署課長等</td> <td data-bbox="1066 456 1272 501">管理官等</td> </tr> <tr> <td data-bbox="576 501 863 562">初任科生</td> <td data-bbox="863 501 1066 562">担当教官</td> <td data-bbox="1066 501 1272 562">校長補佐</td> </tr> </tbody> </table>		被評価者	第1評価者	第2評価者	所属長	所管部長	—	次席・管理官・副署長等	所属長	—	調査官・課長補佐・署課長等	管理官等	次席・副署長等	係長・主任・係員	担当補佐・署課長等	管理官等	初任科生	担当教官	校長補佐
被評価者	第1評価者	第2評価者																			
所属長	所管部長	—																			
次席・管理官・副署長等	所属長	—																			
調査官・課長補佐・署課長等	管理官等	次席・副署長等																			
係長・主任・係員	担当補佐・署課長等	管理官等																			
初任科生	担当教官	校長補佐																			
	評価の構成	<p>【初任科生以外の警察官・警察職員】</p> <p>① 能力評価 職員がその職務を遂行するに当たり発揮した能力を把握した上で行われる勤務成績の評価</p> <p>② 業績評価 職員がその職務を遂行するに当たり挙げた業績を把握した上で行われる勤務成績の評価</p> <p>【初任科生】</p> <p>○ 特別評価(能力評価のみ) 職員がその職務を遂行するに当たり発揮した能力を把握した上で行われる勤務成績の評価</p>																			
警察本部	評価要素	<p>【初任科生以外の警察官・警察職員】</p> <p>① 能力評価 責任感、公正性、積極性、粘り強さ等</p> <p>② 業績評価 職員が果たすべき役割について、業務に関する目標をあらかじめ定めた上での当該役割を果たした程度</p> <p>【初任科生】</p> <p>○ 特別評価(能力評価のみ) 責任感、公正性、積極性、粘り強さ等</p>																			
	評価方法	<p>【初任科生以外の警察官・警察職員】 能力評価及び業績評価ともに5段階による絶対評価</p> <p>【初任科生】 2段階による絶対評価</p>																			
	自己評価の有無	<p>【初任科生以外の警察官・警察職員】 有り</p> <p>【初任科生】 無し</p>																			
	評価基準日	<p>能力評価 12月1日 業績評価 6月1日、12月1日</p>																			
	評価期間	<p>能力評価 12月1日から11月30日まで 業績評価 12月1日から翌年5月31日まで、6月1日から11月30日まで 特別評価(初任科生) 初任教養期間中</p>																			
	評価結果の活用方法	昇任、給与、分限等																			

3 職員の給与の状況

(1) 総括

ア 人件費の状況（普通会計決算）

区分	住民基本台帳人口 (令和6年1月1日)	歳出額 A	実質収支	人件費 B	人件費率 B/A	(参考) 令和4年度人件費率
	人	千円	千円	千円	%	%
5年度	913,297	608,065,885	18,516,786	131,555,375	21.6	21.6

イ 職員給与費の状況（普通会計決算）

区分	職員数 A	給与費				一人当たり給与費 B/A
		給料	職員手当	期末・勤勉手当	計 B	
	人	千円	千円	千円	千円	千円
5年度	14,672	62,194,932	12,565,724	25,310,473	100,071,129	6,821

- (注) 1 職員手当には退職手当を含まない。
 2 職員数については、令和5年4月1日現在の人数である。また、任期付短時間勤務職員、再任用職員（短時間勤務）及び会計年度任用職員を含まない。
 3 給与費については、任期付短時間勤務職員及び再任用職員（短時間勤務）の給与費が含まれているが、会計年度任用職員の給与費は含まれていない。

ウ ラスパイレス指数の状況

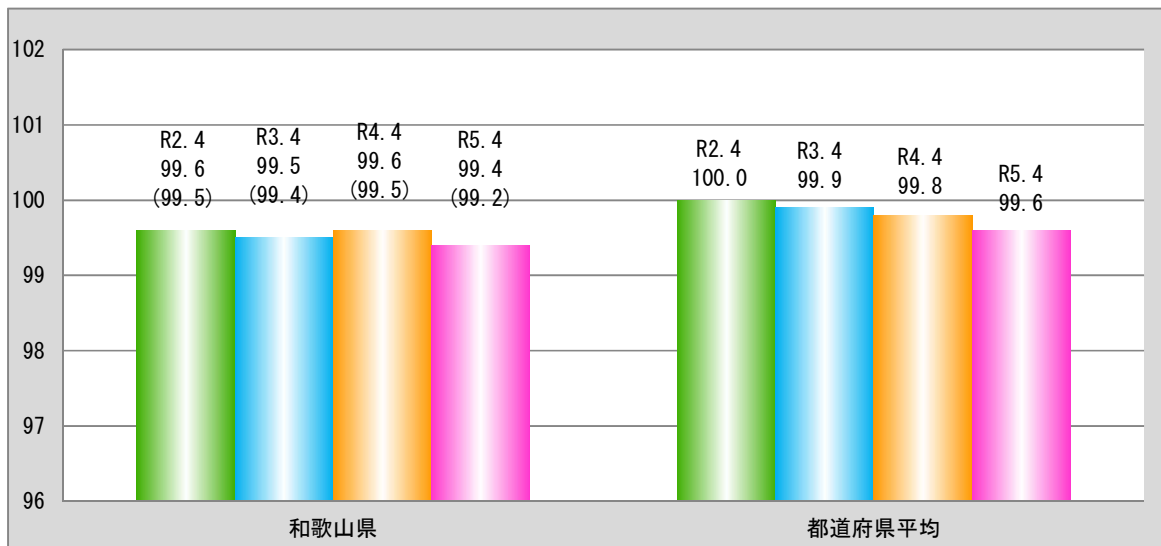

- (注) 1 ラスパイレス指数とは、全地方公共団体の一般行政職の給料月額を同一の基準で比較するため、国の職員数（構成）を用いて、学歴や経験年数の差による影響を補正し、国の行政職俸給表(1)適用職員の俸給月額を100として計算した指数。
 2 () 書きの数値は、地域手当補正後ラスパイレス指数を指す。地域手当補正後ラスパイレス指数とは、地域手当を加味した地域における国家公務員と地方公務員の給与水準を比較するため、地域手当の支給率を用いて補正したラスパイレス指数。
 (補正前のラスパイレス指数 × (1 + 当該団体の地域手当支給率) / (1 + 国の指定基準に基づく地域手当支給率) により算出。)

エ 給与改定の状況

(ア) 月例給

区分	人事委員会の勧告				給与改定率	(参考) 国の改定率
	民間給与 A	公務員給与 B	較差 A-B	勧告 (改定率)		
5年度	円 370,197	円 366,835	円 3,362	% 0.91	% 0.91	% 0.96

(注) 「民間給与」、「公務員給与」は、人事委員会勧告において公民の4月分の給与額をラスパイレース比較した平均給与月額である。

(イ) 特別給(期末勤勉手当)

区分	人事委員会の勧告				年間支給月数	(参考) 国の年間 支給月数
	民間の支給 割合 A	公務員の 支給月数 B	較差 A-B	勧告 (改定月数)		
5年度	月 4.48	月 4.4	月 0.08	月 0.10	月 4.50	月 4.50

(注) 「民間の支給割合」は、民間事業所で支払われた賞与等の特別給の年間支給割合、「公務員の支給月数」は、期末手当及び勤勉手当の年間支給月数である。

(2) 給与制度の総合的見直しの実施状況

ア 給料表の見直し

平成27年4月1日から、一般行政職の給料表について、国の見直し内容を踏まえ、平均2%引き下げた。他の給料表についても、一般行政職との均衡を踏まえ見直しを実施。

経過措置として、平成30年3月31日までの3年間の経過措置(現給保障)を実施。

イ 地域手当の見直し

(支給割合) 和歌山市及び橋本市については国基準6%に対し、5%を支給。

その他の市町村については、国基準0%に対し、1.5%を支給。

(実施時期) 平成27年4月1日から段階的に支給割合を引き上げることとし、平成28年4月1日より現行の支給割合を支給。

	平成26年度 支給割合	平成27年度の 支給割合		平成 28 年度 支給 割合	平成 29 年度 支給 割合	平成 30 年度 支給 割合	令和 元 年度 支給 割合	令和 2 年度 支給 割合	令和 3 年度 支給 割合	令和 4 年度 支給 割合	令和 5 年度 支給 割合
		4月1日 時点	遡及改 定後								
和歌山市	3%	4%	5%	6%	6%	6%	6%	6%	6%	6%	6%
橋本市	3%	4%	4%	5%	5%	5%	5%	5%	5%	5%	5%
その他の 市内市町村	0%	0%	0%	0%	0%	0%	0%	0%	0%	0%	0%
		0%	0.4%	1.5%	1.5%	1.5%	1.5%	1.5%	1.5%	1.5%	1.5%

ウ その他の見直し内容

平成27年4月1日から、管理職特別勤務手当及び単身赴任手当について、国と同様に見直しを実施。

(3) 一般行政職給料表の状況(令和6年4月1日現在)

(単位: 円)

	1級	2級	3級	4級	5級	6級	7級	8級	9級
1号給の 給料月額	162,100	208,000	240,900	271,600	295,400	323,100	365,500	410,300	459,900
最高号給の 給料月額	249,400	305,200	351,000	385,200	394,000	409,300	446,200	470,000	528,900

(4) 職員の平均給与月額、初任給等の状況

ア 職員の平均年齢、平均給料月額及び平均給与月額の状況（令和6年4月1日現在）

区分	平均年齢	平均給料月額	平均給与月額
一般行政職	42.7 歳	322,409 円	404,702 円
技能労務職	58.5 歳	300,200 円	320,507 円
うち用務員	58.5 歳	300,200 円	320,507 円
うち運転業務員	- 歳	- 円	- 円
うち守衛	- 歳	- 円	- 円
高等（特別支援・専修・各種）学校教育職	44.4 歳	376,657 円	430,433 円
小・中学校（幼稚園）教育職	39.8 歳	349,466 円	395,119 円
警察職	39.1 歳	331,607 円	461,752 円

- (注) 1 「平均給料月額」とは、令和6年4月1日現在における職種ごとの職員の基本給の平均である。
 2 「平均給与月額」とは、給料月額と毎月支払われる扶養手当、地域手当、住居手当、時間外勤務手当などの諸手当の額を合計したものである。

イ 職員の初任給の状況（令和6年4月1日現在）

区 分		和歌山県	国	
一般行政職	大学卒	202,400 円	総合	200,700 円
	高校卒	170,900 円	一般	196,200 円
技能労務職	高校卒	169,000 円		166,600 円
高等学校教育職	大学卒	226,100 円		- 円
小・中学校教育職	大学卒	226,100 円		- 円
警察職	大学卒	224,600 円		227,600 円
	高校卒	194,900 円		191,800 円

ウ 職員の経験年数別・学歴別平均給料月額の状況（令和6年4月1日現在）

区 分		経験年数10年	経験年数20年	経験年数25年	経験年数30年
一般行政職	大学卒	272,257 円	363,650 円	388,547 円	398,569 円
	高校卒	238,713 円	324,240 円	353,876 円	371,388 円
技能労務職	高校卒	- 円	- 円	- 円	310,100 円
高等学校教育職	大学卒	326,916 円	404,788 円	425,857 円	437,934 円
小・中学校教育職	大学卒	324,233 円	397,581 円	418,529 円	430,775 円
警察職	大学卒	281,600 円	373,773 円	408,064 円	411,994 円
	高校卒	263,554 円	341,014 円	384,973 円	402,593 円

(5) 級別職員数等の状況

ア 等級及び職制上の段階ごとの職員数（令和6年4月1日現在）

① 行政職給料表

区分	等級別基準職務表に規定する 基準となる職務	合計		内 訳		職制上の段階		
		(人)	(%)	職 名	(人)	(人)	(%)	段階
1級	主事又は技師の職務	621	13.6	主事	502	1,994	43.8	係員級
				技師	110			
2級	高度の知識又は経験を必要とする業務を行う主事又は技師の職務	447	9.8	職業指導員	3	1,132	24.9	係長級
				航海士	4			
3級	1 係長又は主査の職務 2 副主査の職務	1,132	24.9	主任	1	745	16.4	係長級
				主任	1			
4級	困難な業務を行う係長又は主査の職務	745	16.4	航海士	1	1,053	23.1	課長補佐級
				保健師	1			
5級	1 本庁の課長補佐の職務 2 本庁の班長又は地方機関の課長の職務 3 主任の職務	1,053	23.1	主任	1	1,053	23.1	課長補佐級
				計	621			
2級	高度の知識又は経験を必要とする業務を行う主事又は技師の職務	447	9.8	主事	343	951	20.9	係長級
				技師	90			
3級	1 係長又は主査の職務 2 副主査の職務	1,132	24.9	職業指導員	1	1,132	24.9	係長級
				航海士	1			
4級	困難な業務を行う係長又は主査の職務	745	16.4	文書専門員	1	745	16.4	係長級
				主任	11			
5級	1 本庁の課長補佐の職務 2 本庁の班長又は地方機関の課長の職務 3 主任の職務	1,053	23.1	社会教育主事、教育相談主事	5	1,053	23.1	課長補佐級
				計	745			
5級	1 本庁の課長補佐の職務 2 本庁の班長又は地方機関の課長の職務 3 主任の職務	1,053	23.1	副主査	829	1,053	23.1	課長補佐級
				主任	97			
5級	1 本庁の課長補佐の職務 2 本庁の班長又は地方機関の課長の職務 3 主任の職務	1,053	23.1	係長	18	1,053	23.1	課長補佐級
				主査	187			
5級	1 本庁の課長補佐の職務 2 本庁の班長又は地方機関の課長の職務 3 主任の職務	1,053	23.1	助教	1	1,053	23.1	課長補佐級
				係長	63			
5級	1 本庁の課長補佐の職務 2 本庁の班長又は地方機関の課長の職務 3 主任の職務	1,053	23.1	主査	658	1,053	23.1	課長補佐級
				船長、機関長	4			
5級	1 本庁の課長補佐の職務 2 本庁の班長又は地方機関の課長の職務 3 主任の職務	1,053	23.1	助教	3	1,053	23.1	課長補佐級
				教務主任	1			
5級	1 本庁の課長補佐の職務 2 本庁の班長又は地方機関の課長の職務 3 主任の職務	1,053	23.1	人事主事、指導主事	11	1,053	23.1	課長補佐級
				社会教育主事、教育相談主事	5			
5級	1 本庁の課長補佐の職務 2 本庁の班長又は地方機関の課長の職務 3 主任の職務	1,053	23.1	計	745	1,053	23.1	課長補佐級
				課長補佐	117			
5級	1 本庁の課長補佐の職務 2 本庁の班長又は地方機関の課長の職務 3 主任の職務	1,053	23.1	班長	162	1,053	23.1	課長補佐級
				振興局課長	66			
5級	1 本庁の課長補佐の職務 2 本庁の班長又は地方機関の課長の職務 3 主任の職務	1,053	23.1	県税事務所課長	8	1,053	23.1	課長補佐級
				中央児童相談所課長	6			
5級	1 本庁の課長補佐の職務 2 本庁の班長又は地方機関の課長の職務 3 主任の職務	1,053	23.1	港湾事務所課長	2	1,053	23.1	課長補佐級
				こころの医療センター課長、その他福祉施設課長	3			
5級	1 本庁の課長補佐の職務 2 本庁の班長又は地方機関の課長の職務 3 主任の職務	1,053	23.1	障害児者サポートセンター課長	1	1,053	23.1	課長補佐級
				DV相談支援センター課長	1			
5級	1 本庁の課長補佐の職務 2 本庁の班長又は地方機関の課長の職務 3 主任の職務	1,053	23.1	土砂災害啓発センター所長、その他所長	2	1,053	23.1	課長補佐級
				産業技術専門学院課長	3			
5級	1 本庁の課長補佐の職務 2 本庁の班長又は地方機関の課長の職務 3 主任の職務	1,053	23.1	東京事務所課長	1	1,053	23.1	課長補佐級
				環境衛生研究センター課長	1			
5級	1 本庁の課長補佐の職務 2 本庁の班長又は地方機関の課長の職務 3 主任の職務	1,053	23.1	精神保健福祉センター次長	1	1,053	23.1	課長補佐級
				就農支援センター次長	1			
5級	1 本庁の課長補佐の職務 2 本庁の班長又は地方機関の課長の職務 3 主任の職務	1,053	23.1	ジェンダー平等推進センター課長	1	1,053	23.1	課長補佐級
				公営競技事務所課長	1			
5級	1 本庁の課長補佐の職務 2 本庁の班長又は地方機関の課長の職務 3 主任の職務	1,053	23.1	工業技術センター課長	1	1,053	23.1	課長補佐級
				消費生活センター支所長	1			
5級	1 本庁の課長補佐の職務 2 本庁の班長又は地方機関の課長の職務 3 主任の職務	1,053	23.1	高等看護学院事務長代理	1	1,053	23.1	課長補佐級
				農林大学校部長、准教授	6			
5級	1 本庁の課長補佐の職務 2 本庁の班長又は地方機関の課長の職務 3 主任の職務	1,053	23.1	船長、機関長	2	1,053	23.1	課長補佐級
				専門技術員、調査員、検査員、専門員	23			
5級	1 本庁の課長補佐の職務 2 本庁の班長又は地方機関の課長の職務 3 主任の職務	1,053	23.1	会計専門員、会計駐在員	7	1,053	23.1	課長補佐級
				入札契約統括員	6			
5級	1 本庁の課長補佐の職務 2 本庁の班長又は地方機関の課長の職務 3 主任の職務	1,053	23.1	学校事務長	25	1,053	23.1	課長補佐級
				教育機関課長	13			
5級	1 本庁の課長補佐の職務 2 本庁の班長又は地方機関の課長の職務 3 主任の職務	1,053	23.1	教育機関センター長	1	1,053	23.1	課長補佐級
				人事主事、指導主事、社会教育主事	11			
5級	1 本庁の課長補佐の職務 2 本庁の班長又は地方機関の課長の職務 3 主任の職務	1,053	23.1	政策推進員	2	1,053	23.1	課長補佐級
				総括司書	1			
5級	1 本庁の課長補佐の職務 2 本庁の班長又は地方機関の課長の職務 3 主任の職務	1,053	23.1	警察署課長	6	1,053	23.1	課長補佐級
				調査官	9			
5級	1 本庁の課長補佐の職務 2 本庁の班長又は地方機関の課長の職務 3 主任の職務	1,053	23.1	主任	516	1,053	23.1	課長補佐級
				副主任	45			
5級	1 本庁の課長補佐の職務 2 本庁の班長又は地方機関の課長の職務 3 主任の職務	1,053	23.1	計	1,053	1,053	23.1	課長補佐級

区分	等級別基準職務表に規定する 基準となる職務	合計		内 訳		職制上の段階		
		(人)	(%)	職 名	(人)	(人)	(%)	段階
6級	1 本庁の課長の職務 2 振興局の部長の職務 3 地方機関（振興局及び和歌山県東京事務所を除く。次項において同じ。）の長の職務 4 本庁の副課長又は振興局の副部長の職務 5 企画員又は主幹の職務	445	9.8	課長	83	463	10.2	課長級
				室長、分室長	18			
7級	1 参事の職務 2 困難な業務を行う本庁の課長の職務 3 困難な業務を行う地方機関の長の職務 4 困難な業務を行う振興局の部長の職務 5 困難な業務を行う企画員の職務	43	0.9	振興局部長	25	62	1.4	次長級
				消防学校長	1			
8級	1 本庁の部に置かれる局の長の職務 2 振興局の長又は和歌山県東京事務所の長の職務 3 困難な業務を行う参事の職務	37	0.8	旅券事務長	1	37		
				児童相談所長、仙溪学園長	2			
9級	1 本庁の部長の職務 2 本庁（和歌山海区漁業調整委員会事務局を除く。）の事務局長の職務 3 困難な業務を行う振興局の長の職務 4 特に困難な業務を行う参事の職務	27	0.6	精神保健福祉センター所長	1	27	0.6	部長級
				障害児者サポートセンター所長	1			
				DV相談支援センター所長	1			
				公営競技事務所長	1			
				産業技術専門学院長	2			
				世界遺産センター事務長	1			
				農林大学校長	1			
				就農支援センター所長	1			
				土木機関事務所長	7			
				副課長、副室長	104			
				振興局副部長	34			
				企画員	30			
				主幹	50			
				県税事務所次長	2			
				東京事務所次長	1			
				消防学校副校長	1			
				県立文書館次長	1			
				児童相談所次長、その他福祉機関次長	5			
				産業技術専門学院副院長	1			
				公営競技事務所次長	1			
				農林大学校副校長、教授、部長	3			
				土木機関事務所次長	6			
				総括検査員、総括調査員	13			
				総括専門員	9			
				ジオパークセンター所長	1			
				ジオパークセンター事務長	1			
				学校事務長	17			
				教育機関所長	3			
				教育機関副所長	3			
				教育機関館長	1			
				教育機関副館長	4			
				会計官	5			
				監察官	1			
				管理官	2			
				計	445			
				課長	10			
				振興局部長	1			
				なぎ看護学校長	1			
				監察官	4			
				理事官	2			
				参事	16			
				県税事務所長	4			
				こころの医療センター事務局長	1			
				中央児童相談所長	1			
				世界遺産センター所長	1			
				労働委員会事務局次長	1			
				教育機関副館長	1			
				計	43			
				東京事務所長	1			
				局長	26			
				参事	7			
				県議会事務局次長	1			
				技監	1			
				参事官	1			
				計	37			
				理事	1			
				部長	10			
				事務局長	4			
				知事室長	1			
				会計管理者	1			
				振興局長	7			
				参事	3			
				計	27			
合計		4,550						

② 研究職給料表

区分	等級別基準職務表に規定する 基準となる職務	合計		内 訳		職制上の段階		
		(人)	(%)	職 名	(人)	(人)	(%)	段階
1級	上級の研究員又は学芸員の指揮監督の下に補助的な試験研究を行う研究員又は学芸員補の職務	5	2.1	研究員 学芸員 計	3 2 5	73	30.8	係員級
2級	1 主査研究員又は主査学芸員の職務 2 副主査研究員又は学芸員の職務 3 高度な知識経験に基づき試験研究を行う研究員の職務	88	37.1	研究員 学芸員 副主査研究員 主査研究員 主査学芸員 専門研究員 計	30 10 28 17 2 1 88	63	26.6	係長級
3級	1 試験研究機関の部長の職務 2 主任研究員又は主任学芸員の職務 3 困難な業務を行う主査研究員又は主査学芸員の職務	116	48.9	主査研究員 主査学芸員 専門員 専門研究員 農業試験場部長、その他試験場部長 工業技術センター課長 工業技術センター専門技術員 主任研究員 暖地園芸センター副所長、その他研究所副所長 畜産試験場副場長 教育機関課長 主任学芸員 調査官 副主任学芸員 計	33 6 1 3 12 1 1 44 4 1 4 4 1 1 116	73	30.8	課長補佐級
4級	1 試験研究機関の長の職務 2 総括研究員の職務 3 困難な業務を行う試験研究機関の部長の職務	26	11.0	暖地園芸センター所長、研究所所長 農業試験場長、その他試験場長 工業技術センター企画員 環境衛生研究センター次長 総括研究員 農業試験場副場長、その他試験場副場長 環境衛生研究センター、工業技術センター部長 計	4 5 1 1 4 4 7 26	26	11.0	課長級
5級	困難な業務を行う試験研究機関の長の職務	2	0.8	環境衛生研究センター所長 工業技術センター所長 計	1 1 2	2	0.8	次長級
合 計		237						

③ 医療職給料表 (1)

区分	等級別基準職務表に規定する 基準となる職務	合計		内 訳		職制上の段階		
		(人)	(%)	職 名	(人)	(人)	(%)	段階
1級	医師の職務	25	61.0	医師 計	25 25	25	61.0	係員級
2級	1 病院の医長又は保健所の課長の職務 2 主任の職務 3 困難な医療業務を行う医師の職務	4	9.8	医師 医長 計	1 3 4	4	9.8	係長級
3級	1 病院の副院長若しくは部長又は保健所の長の職務 2 総括専門員の職務 3 和歌山県精神保健福祉センターの長の職務	10	24.4	副院長 部長 企画員 総括専門員 計	1 1 6 2 10	10	24.4	課長級
4級	1 本庁の部に置かれる局の長の職務 2 病院の長の職務 3 参事の職務	2	4.9	院長 技監 計	1 1 2	1	2.4	次長級
						1	2.4	部長級
合 計		41						

④ 医療職給料表 (2)

区分	等級別基準職務表に規定する 基準となる職務	合計		内 訳		職制上の段階		
		(人)	(%)	職 名	(人)	(人)	(%)	段階
1級	1 医療技師（診療放射線技師、栄養士、診療 エックス線技師、臨床検査技師、衛生検査 技師、臨床工学技師、理学療法士又は作業 療法士（以下「診療放射線技師等」とい う。）をいう。）の職務	1	1.0	栄養士	1	48	45.7	係員級
	2 医療技師（歯科衛生士、歯科技工士、あん 摩マッサージ指圧師、はり師又はきゅう師 （以下「歯科衛生士等」という。）をい う。）の職務							
	3 福祉技師の職務							
				計	1			
2級	1 技師の職務	23	21.9	技師	8	18	17.1	係長級
	2 医療技師（薬剤師又は獣医師をいう。）の 職務			医療技師	15			
	3 困難な業務を行う医療技師（診療放射線技 師等をいう。）又は福祉技師の職務							
	4 高度の技術又は経験を必要とする医療技師 （歯科衛生士等をいう。）の職務							
				計	23			
3級	副主査の職務	23	21.9	副主査	23			
				計	23			
4級	1 主査の職務	19	18.1	副主査	1	18	17.1	係長級
	2 困難な業務を行う副主査の職務			主査	18			
				計	19			
5級	1 保健所又は和歌山県動物愛護センターの課 長の職務	35	33.3	家畜保健衛生所次長	2	35	33.3	課長 補佐級
	2 家畜保健衛生所の次長又は課長の職務			保健所、家畜保健衛生所課長	13			
	3 薬局長又は技師長の職務			家畜保健衛生所支所長	1			
	4 主任の職務			薬局長	1			
	5 困難な業務を行う主査の職務			主任	17			
				副主任	1			
				計	35			
6級	総括専門員の職務	1	1.0	総括専門員	1			
				計	1			
7級	1 家畜保健衛生所の長の職務	3	2.9	動物愛護センター所長	1	4	3.8	課長級
	2 和歌山県動物愛護センターの長の職務			家畜保健衛生所所長	2			
				計	3			
	合計	105						

⑤ 医療職給料表 (3)

区分	等級別基準職務表に規定する 基準となる職務	合計		内 訳		職制上の段階		
		(人)	(%)	職 名	(人)	(人)	(%)	段階
1級	准看護師の職務	0	0.0					
				計	0			
2級	1 保健師又は助産師の職務	44	19.6	保健師	26	147	65.3	係員級
	2 看護師の職務			看護師	14			
	3 福祉技師の職務			専任教員	3			
	4 専任教員の職務			副主査准看護師	1			
	5 副主査准看護師の職務			計	44			
3級	1 副主査、副主査助産師、副主査看護師又は 副主査専任教員（以下「副主査等」とい う。）の職務	101	44.9	副主査	14	39	17.3	係長級
	2 困難な業務を行う副主査准看護師の職務			副主査看護師	74			
				副主査専任教員	13			
				計	101			
4級	1 看護師長の職務	41	18.2	副主査看護師	2	31	13.8	課長 補佐級
	2 副看護師長の職務			主査	9			
	3 主査、主査助産師、主査看護師又は主査専 任教員の職務			主査専任教員	5			
	4 困難な業務を行う副主査等の職務			主査看護師	9			
				副看護師長	16			
				計	41			
5級	1 病院の副部長の職務	31	13.8	副部長	1	8	3.6	課長級
	2 困難な業務を行う看護師長の職務			看護師長	6			
	3 保健所の課長の職務			科長	2			
	4 主任、主任助産師、主任看護師又は主任専 任教員の職務			課長	7			
				主任	10			
				教務主任	3			
				主任専任教員	1			
				副主任専任教員	1			
				計	31			
6級	1 病院の部長の職務	8	3.6	難病・子ども保健相談支援センター長	1	8	3.6	課長級
	2 困難な業務を行う病院の副部長の職務			副部長	1			
	3 和歌山県難病・子ども保健相談支援センタ ーの長の職務			主幹	1			
				副学校長	1			
				看護部長	1			
				看護副部長	2			
				教務主幹	1			
				計	8			
	合計	225						

⑥ 高等学校等教育職員給料表

区分	等級別基準職務表に規定する 基準となる職務	合 計		内 訳		職制上の段階		
		(人)	(%)	職 名	(人)	(人)	(%)	段階
1級	1 高等学校の助教諭、養護助教諭、講師又は 実習助手の職務	388	13.8	講師	290	388	13.8	講師等
	2 特別支援学校の助教諭、養護助教諭、講 師、実習助手又は寄宿舎指導員の職務			養護助教諭 8 寄宿舎指導員 29 実習助手 61 計 388				
2級	1 高等学校の教諭又は養護教諭の職務	2,320	82.4	講師	2	2,320	82.4	教諭等
	2 特別支援学校の教諭、養護教諭又は栄養教 諭の職務			寄宿舎指導 21 実習助手 40 教諭 2193 栄養教諭 7 養護教諭 57 計 2,320				
特2級	1 高等学校の主幹教諭の職務	0	0.0			0	0.0	主幹教諭
	2 特別支援学校の主幹教諭の職務			計 0				
3級	1 高等学校の副校長又は教頭の職務	64	2.3	副校長	1	64	0.0	副校長
	2 特別支援学校の副校長又は教頭の職務			教頭 63 計 64				
4級	1 高等学校の校長の職務	42	1.5	校長	42	42	1.5	校長
	2 特別支援学校の校長の職務			計 42				
合 計		2,814						

⑦ 中学校教育職員給料表

区分	等級別基準職務表に規定する 基準となる職務	合 計		内 訳		職制上の段階		
		(人)	(%)	職 名	(人)	(人)	(%)	段階
1級	中学校の助教諭、養護助教諭又は講師の職務	3	5.4	講師	3	3	5.4	講師等
2級	1 中学校の教諭又は養護教諭の職務	48	85.7	教諭	43	48	85.7	教諭等
	2 困難な業務を行う中学校の助教諭、養護助 教諭又は講師の職務			養護教諭 5 計 48				
特2級	中学校の主幹教諭の職務	0	0.0			0	0.0	主幹教諭
3級	中学校の副校長又は教頭の職務	5	8.9	教頭	5	5	8.9	副校長
				計 5				
4級	中学校の校長の職務	0	0.0			0	0.0	校長
合 計		56						

⑧ 小学校、中学校等教育職員給料表（市町村立学校職員）

区分	等級別基準職務表に規定する 基準となる職務	合計		内 訳		職制上の段階		
		(人)	(%)	職 名	(人)	(人)	(%)	段階
1級	小学校又は中学校の助教諭、養護助教諭又は講師（以下「助教諭等」という。）の職務	828	13.7	講師	755	828	13.7	講師等
				養護助教諭	73			
				計	828			
2級	1 小学校又は中学校の教諭、養護教諭又は栄養教諭の職務 2 困難な業務を行う小学校又は中学校の助教諭等の職務	4,538	75.2	講師	2	4,538	75.2	教諭等
				教諭	4196			
				栄養教諭	41			
				養護教諭	299			
				計	4,538			
特2級	小学校又は中学校の主幹教諭の職務	16	0.3	主幹教諭	16	16	0.3	主幹教諭
				計	16			
3級	小学校又は中学校の副校長又は教頭の職務	331	5.5	副校長	1	331	5.5	副校長
				教頭	330			
				計	331			
4級	小学校又は中学校の校長の職務	325	5.4	校長	325	325	5.4	校長
				計	325			
合 計		6,038						

⑨ 高等学校等教育職員給料表（市町村立学校職員）

区分	等級別基準職務表に規定する 基準となる職務	合計		内 訳		職制上の段階		
		(人)	(%)	職 名	(人)	(人)	(%)	段階
1級	高等学校の助教諭又は講師の職務	2	12.5	講師	2	2	12.5	講師等
				計	2			
2級	1 高等学校の教諭の職務 2 困難な業務を行う高等学校の助教諭又は講師の職務	13	81.3	教諭	13	13	81.3	教諭等
				計	13			
特2級	高等学校の主幹教諭の職務	0	0.0	主幹教諭	0	0	0.0	主幹教諭
				計	0			
3級	高等学校の副校長又は教頭の職務	1	6.3	教頭	1	1	6.3	副校長
				計	1			
4級	高等学校の校長の職務	0	0.0	校長	0	0	0.0	校長
				計	0			
合 計		16						

⑩ 学校栄養職員給料表（市町村立学校職員）

区分	等級別基準職務表に規定する 基準となる職務	合計		内 訳		職制上の段階		
		(人)	(%)	職 名	(人)	(人)	(%)	段階
1級	栄養士の職務	14	46.7	栄養士	14	23	76.7	係員級
				計	14			
2級	困難な業務を行う栄養士の職務	3	10.0	栄養士	3	23	76.7	係員級
				計	3			
3級	副主査栄養士の職務	6	20.0	副主査栄養士	6	7	23.3	係員級
				計	6			
4級	1 主査栄養士の職務 2 困難な業務を行う副主査栄養士の職務	0	0.0	主査栄養士	0	7	23.3	係員級
				計	0			
5級	困難な業務を行う主査栄養士の職務	7	23.3	主査栄養士	7	7	23.3	係員級
				計	7			
合 計		30						

⑪ 警察官給料表

区分	等級別基準職務表に規定する 基準となる職務	合計		内 訳		職制上の段階		
		(人)	(%)	職 名	(人)	(人)	(%)	段階
1級	係員の職務	189	8.7	係員	189	1,394	64.0	巡査・ 巡査長・ 巡査部長
				計	189			
2級	困難な業務を行う係員の職務	307	301.0	係員	307			
				計	307			
3級	1 主任の職務 2 特に困難な業務を行う係員の職務	494	484.3	係員 主任	344 150			
				計	494			
4級	1 係長の職務 2 困難な業務を行う主任の職務	680	666.7	主任 係長	404 276	506	23.2	警部 補
				計	680			
5級	1 調査官の職務 2 課長補佐又は警察署の課長の職務 3 困難な業務を行う係長の職務	314	307.8	係長 課長代理 課長補佐 警察署課長	230 15 37 32			
				計	314			
6級	1 管理官の職務 2 次席、次長又は副隊長の職務 3 困難な業務を行う調査官の職務 4 困難な業務を行う課長補佐又は警察署の課長の職務	102	4.7	課長補佐 警察署課長 次席・次長・副隊長 調査官 分庁舎長	11 4 9 76 2	189	8.7	警部
				計	102			
7級	1 警察本部の課長、隊長又は監察官の職務 2 警察署（大規模な警察署を除く。）の署長の職務 3 警察署の副署長の職務 4 困難な業務を行う管理官の職務 5 困難な業務を行う次席、次長又は副隊長の職務	55	2.5	次席・次長 次席・副隊長 課長・隊長 監察官 室長 管理官 刑事官 副署長 副校長	3 3 7 11 15 2 1 10			
				計	55			
8級	1 理事官の職務 2 困難な業務を行う警察本部の課長の職務 3 困難な業務を行う警察署（大規模な警察署を除く。）の署長の職務	22	1.0	署長 理事官	4 18	90	4.1	警視
				計	22			
9級	1 警察本部の部長の職務 2 警察学校の長の職務 3 参事官又は首席監察官の職務 4 大規模な警察署の署長の職務	16	0.7	校長 参事官 署長	1 8 7			
				計	16			
合 計		2,179						

- (注) 1 職員の給与に関する条例、教育職員の給与に関する条例、市町村立学校職員の給与に関する条例、警察職員の給与に関する条例に基づく給料表の級区分による職員数である。
2 任期付職員、育児短時間勤務に伴う短時間勤務職員、再任用職員及び臨時的任用職員も本表に含む。

⑫ 現業職給料表

区分	等級別基準職務表に規定する 基準となる職務	合計		内 訳		職制上の段階		
		(人)	(%)	職 名	(人)	(人)	(%)	段階
1級	事務助手、用務員、校務員又は作業員（以下「事務助手等」という。）の職務	0	0.0			18	100.0	係員級
				計	0			
2級	相当の技能又は経験を必要とする業務を行う事務助手等の職務	0	0.0					
				計	0			
3級	1 高度の技能又は経験を必要とする業務を行う事務助手等の職務 2 技師補の職務	7	38.9	校務員	7			
				計	7			
4級	特に高度の技能又は経験を必要とする業務を行う事務助手等の職務	4	22.2	校務員	4			
				計	4			
5級	極めて高度の技能又は経験を必要とする業務を行う事務助手等の職務	7	38.9	用務員	1			
				校務員	6			
				計	7			
合計		18						

- (注) 1 現業職員の給与に関する規則に基づく給料表の級区分による職員数である。
2 再任用職員も本表に含む。

【参考】一般職員の級別職員構成比の状況

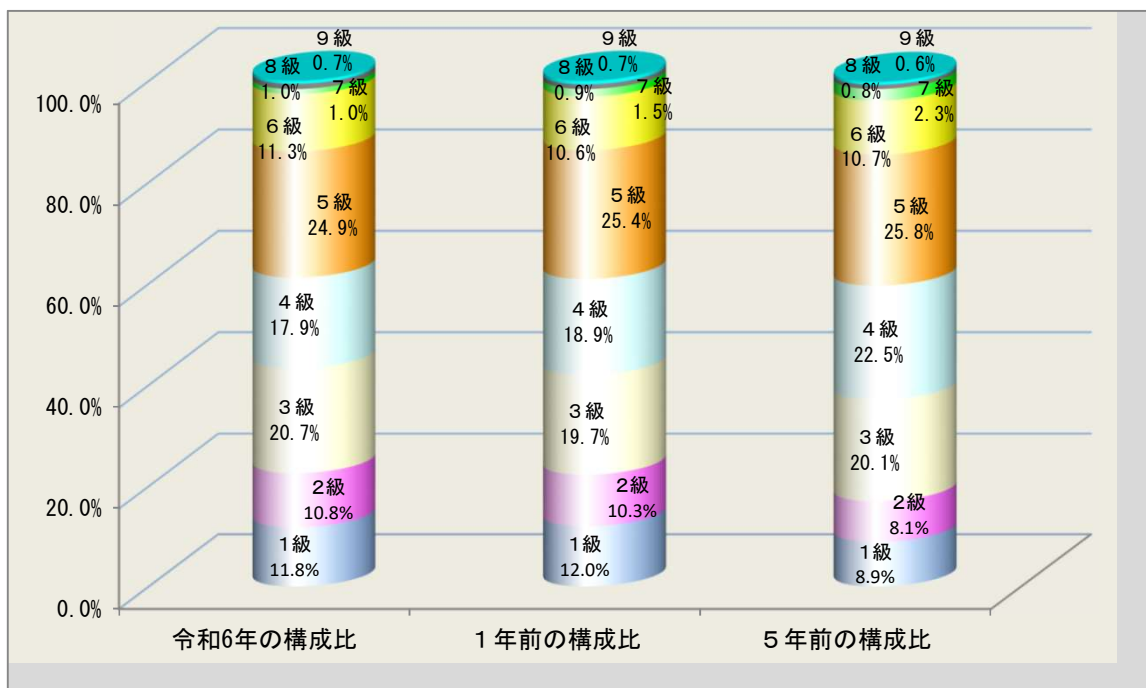

(注) 地方公務員給与実態調査における一般行政職に区分される職員（再任用職員は除く。）について記載している。

イ 国の給料表カーブ比較表（行政職（一））（令和6年4月1日）

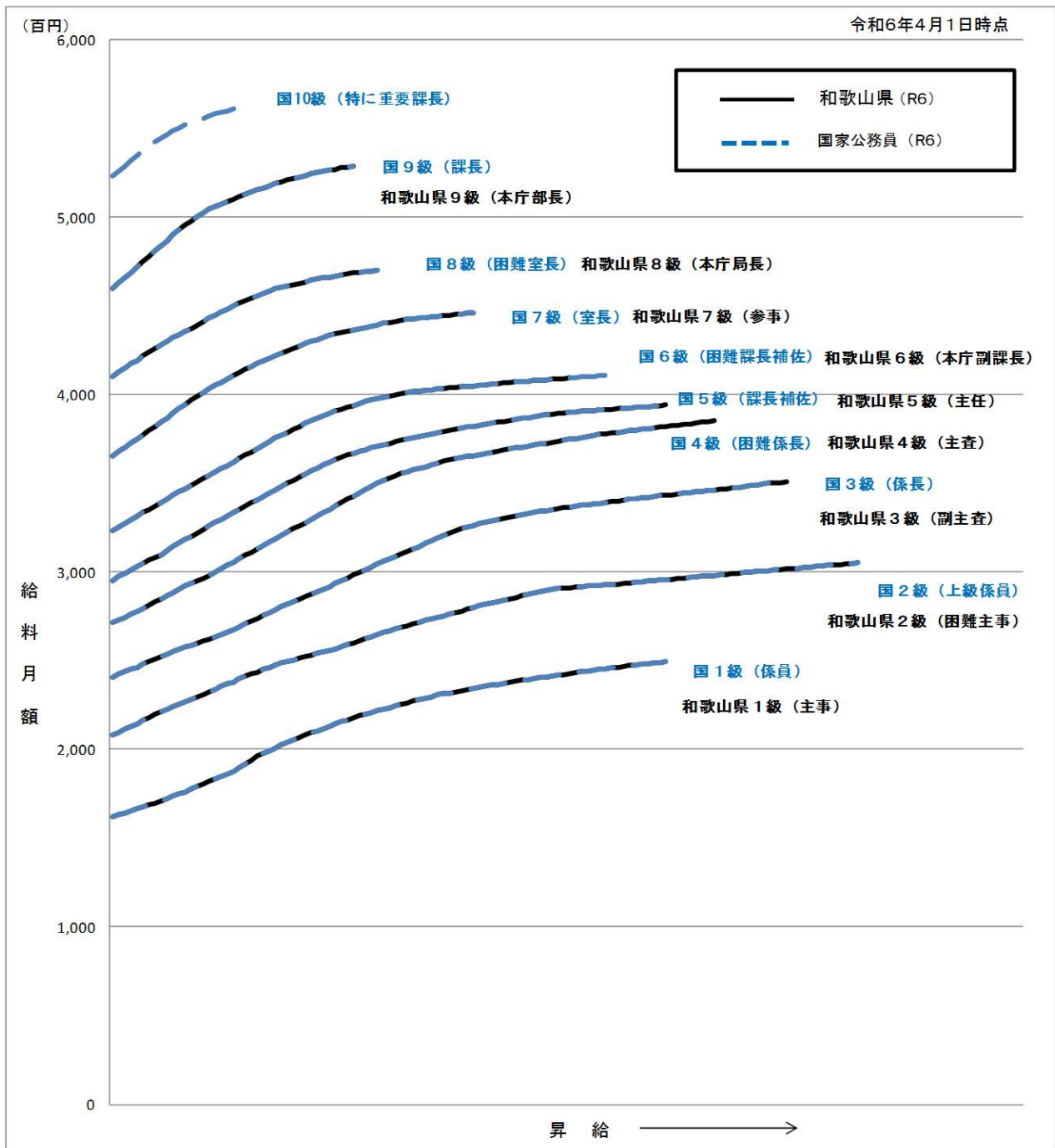

ウ 昇給への人事評価の活用状況等

1 人事評価の実施状況

平成18年4月から全職員を対象とした業績・行動に基づく勤務実績評価(平成19年度から人事評価)を実施している。

2 昇給への人事評価の活用状況

全職員について、業績と行動の両要素を総合的に点数による絶対評価を実施し、5段階(A～E)に格付しており、その評価結果(評語)に基づき、昇給区分(0～7号給)を決定している。

(知事部局の一般行政職給料表適用者)

令和5年度中における運用	特定職員		一般職員	
イ 人事評価を活用している				
活用している昇給区分	昇給可能な区分	昇給実績がある区分	昇給可能な区分	昇給実績がある区分
上位、標準、下位の区分	○		○	○
上位、標準の区分		○		
標準、下位の区分				
標準の区分のみ(一律)				
ロ 人事評価を活用していない				

3 令和6年4月1日の昇給状況

ア 特定職員

	昇給区分	上位(A・B)	標準(C)	下位(D・E)
55歳未満	昇給号数	5号給以上	3号給	2号給、昇給なし
	人員分布率	0.0%	100.0%	0.0%
55歳以上	昇給号数	1号給以上	昇給なし	昇給なし
	人員分布率	34.1%	65.9%	0.0%

イ 特定職員以外の職員

	昇給区分	上位(A・B)	標準(C)	下位(D・E)
55歳未満	昇給号数	5号給以上	4号給	2号給、昇給なし
	人員分布率	36.2%	63.6%	0.3%
55歳以上	昇給号数	1号給以上	昇給なし	昇給なし
	人員分布率	17.8%	81.8%	0.3%

- ※ 特定職員とは、行政職給料表7級以上の適用を受ける者をいう。
- ※ 全ての期間を勤務していない者(病気休暇の取得、昇給判定期間の最初の日以後に採用された者等)、懲戒処分又は分限処分を受けた者で昇給区分が調整された者は除いている。
- ※ 人員分布率については、最高号給に到達した者を除いた割合である。
- ※ 四捨五入の関係で合計が100%にならない場合がある。

(6) 職員の手当の状況

ア 期末手当・勤勉手当

和歌山県	国
1人当たり平均支給額（令和5年度） 1,654 千円	—
(令和5年度支給割合) 期末手当 2.45 月分 勤勉手当 2.05 月分 (1.375) 月分 (0.975) 月分	(令和5年度支給割合) 期末手当 2.45 月分 勤勉手当 2.05 月分 (1.375) 月分 (0.975) 月分
(加算措置の状況) 職制上の段階、職務の級等による加算措置 ・役職加算 5~20% ・管理職加算 10~20%	(加算措置の状況) 職制上の段階、職務の級等による加算措置 ・役職加算 5~20% ・管理職加算 10~20%

- (注) 1 ()内は、再任用職員に係る支給割合である。
2 和歌山県の特任幹部職員（部・次長級）の支給割合については、期末手当2.05月分、勤勉手当2.45月分である。

○ 勤勉手当への人事評価の活用状況（一般行政職）

1 人事評価（業績評価）の実施状況

平成28年4月から、全職員を対象に評価期間(6月勤勉：12月1日～翌年5月31日、12月勤勉：6月1日～11月30日)の人事評価（業績評価）を実施している。

2 勤勉手当への人事評価の活用状況

平成28年12月勤勉手当分から、全職員を対象に人事評価（業績評価）結果に基づき、所属長等からの内申により成績率（上位、標準、下位）を決定している。

（知事部局の一般行政職給料表適用者）

令和5年度中における運用	特定職員		一般職員	
イ 人事評価を活用している				
活用している成績率	支給可能な成績率	支給実績がある成績率	支給可能な成績率	支給実績がある成績率
上位、標準、下位の成績率	○		○	○
上位、標準の成績率		○		
標準、下位の成績率				
標準の成績率のみ（一律）				
ロ 人事評価を活用していない				

3 令和5年12月支給の勤勉手当成績率

ア 特定幹部職員（次長級以上の職員）

	上位	標準	下位
成績率	152/100 ~137/100	122/100	108/100
人員分布率	23.0%	77.0%	0.0%

イ 特定幹部職員以外の職員

	上位	標準	下位
成績率	132/100 ~117/100	102/100	88/100
人員分布率	34.5%	65.3%	0.1%

イ 退職手当（令和6年4月1日現在）

和歌山県				国			
退職手当の基本額	(支給率)	自己都合	応募認定・定年	退職手当の基本額	(支給率)	自己都合	応募認定・定年
	勤続20年	19.6695 月分	24.586875 月分		勤続20年	19.6695 月分	24.586875 月分
	勤続25年	28.0395 月分	33.270750 月分		勤続25年	28.0395 月分	33.270750 月分
	勤続35年	39.7575 月分	47.7090 月分		勤続35年	39.7575 月分	47.7090 月分
	最高限度	47.7090 月分	47.7090 月分		最高限度	47.7090 月分	47.7090 月分
その他の加算措置 定年前早期退職特例措置 (2% ~ 45%)				その他の加算措置 定年前早期退職特例措置 (2% ~ 45%)			
退職手当の調整額 在職した職務の級に応じた定額 (0円~65,000円)の60月分				退職手当の調整額 在職した職務の級に応じた定額 (0円~65,000円)の60月分			
(退職時特別昇給 なし) 1人当たり平均支給額 1,149 千円 21,639 千円				(退職時特別昇給 なし) 1人当たり平均支給額 - 千円 - 千円			

(注) 1 退職手当の額は、退職手当の基本額（退職時の給料月額×支給率）に退職手当の調整額を加えて得た額である。

2 退職手当の1人当たり平均支給額は、前年度に退職した全職種に係る職員に支給された平均額である。

ウ 地域手当（令和6年4月1日現在）

支給実績（令和5年度決算）		2,336,426 千円	
支給職員1人当たり平均支給年額（令和5年度決算）		155,461 円	
支給対象地域	支給率	支給対象職員数	国の制度（支給率）
東京都特別区	20 %	39 人	20 %
東京都府中市	15 %	1 人	15 %
埼玉県さいたま市	15 %	1 人	15 %
茨城県つくば市	16 %	1 人	16 %
滋賀県彦根市	6 %	1 人	6 %
京都府京都市	10 %	1 人	10 %
大阪府大阪市	16 %	15 人	16 %
大阪府吹田市	12 %	1 人	12 %
和歌山県和歌山市	5 %	6,592 人	6 %
和歌山県橋本市	5 %	819 人	6 %
上記以外の和歌山県内市町村	1.5 %	7,321 人	- %
医師	16 %	28 人	16 %
平均支給率		3.3 %	3.1 %

(注) 「国の制度（支給率）」の欄の平均支給率は、企業会計等を除く普通会計から給与を支給される一般職の職員に対し国の率で支給したと仮定した場合の加重平均の支給率である。

エ 特殊勤務手当（令和6年4月1日現在）

支給実績（令和5年度決算）		661,079 千円		
支給職員1人当たり平均支給年額（令和5年度決算）		80,316 円		
職員全体に占める手当支給職員の割合（令和5年度）		50.5 %		
手当の種類（手当数）		45		
手当の名称	主な支給対象職員	主な支給対象業務	支給実績額 （令和5年度決算）	左記職員に対する支給単価
税務手当	総務部総務管理局税務課又は県税事務所に勤務する職員	出張して、県税の納入・納税義務者と直接接して行う課税調査、徴収等	977 千円	日額900円
税外収入徴収手当	税外収入の事務に従事する職員	出張して、税外収入の滞納者と直接接して行う徴収	41 千円	日額360円
消防訓練指導手当	消防学校に勤務する職員	救急実技訓練、火災防御訓練、救助訓練等の指導	188 千円	日額850円
社会福祉業務手当	中央児童相談所、紀南児童相談所、DV相談支援センター、障害児者サポートセンター、精神保健福祉センター又は振興局健康福祉部に勤務する職員	生活保護法、児童福祉法、母子及び父子並びに寡婦福祉法、身体障害者福祉法、知的障害者福祉法、困難な問題を抱える女性への支援に関する法律又は精神保健及び精神障害者福祉に関する法律に定める保護その他の措置を必要とする者と面接して行う生活指導等	15,688 千円	日額640円 （児童相談所に勤務する職員で、相談、指導等の業務に従事した場合にあっては、日額1,000円）
防疫業務等手当	保健所等に勤務する職員	①感染症の患者の移送、医療又は感染症の防疫作業 ②家畜伝染病予防法に基づく患畜に接する業務 ③狂犬病予防法に基づく捕獲等	128 千円	①日額330円 ②日額330円（R5.10.1～日額1,000円） ③日額600円
	保健所等に勤務する職員	新型コロナウイルス感染症から県民の生命及び健康を保護するために緊急に行われた措置に係る作業 ①新型コロナウイルス感染症の患者に対する質問若しくは調査、患者の移送又は患者に対する医療 ②新型コロナウイルス感染症の病原体の有無に関する検査 ③その他、人事委員会が定めるもの		①③日額3,000円 （患者の身体に接触又は長時間にわたり接して行う業務その他人事委員会がこれに準ずると認める作業に従事した場合にあっては、日額4,000円） ②日額330円 ※R5.7.6廃止
放射線取扱手当	エックス線装置等の取扱いに従事する職員	有害放射線の影響を受ける作業	176 千円	日額340円
精神保健業務手当	福祉保健部福祉保健政策局障害福祉課、こころの健康推進課、健康局薬務課、精神保健福祉センター又は保健所に勤務する職員	精神保健及び精神障害者福祉に関する法律、麻薬及び向精神薬取締法に基づく調査（患者に直接接する場合に限る。）、診察の立会い、入院措置のための移送	143 千円	日額600円

手当の名称	主な支給対象職員	主な支給対象業務	支給実績額 (令和5年度決算)	左記職員に対する支給単価
病院看護業務等手当	こころの医療センターに勤務する看護師、准看護師	正規の勤務時間による勤務の一部又は全部が深夜(午後10時から翌日の午前5時までの間)において行われる看護等	29,139 千円	深夜における勤務時間 深夜全部 7,300円 4時間以上 3,550円 (4,050円) 2～4時間未満 3,100円 (3,600円) 2時間未満 2,150円 (2,550円) ※()内は月8回を超える勤務に係る額
し尿処理施設等検査手当	環境生活部環境政策局循環型社会推進課、環境管理課、保健所又は環境衛生研究センターに勤務する職員	廃棄物の処理及び清掃に関する法律又は水質汚濁防止法に基づく供用開始後のし尿処理施設又は浄化槽の立入検査	5 千円	日額300円
と畜検査手当	保健所に勤務する獣医師	と畜場法に基づくと畜検査	83 千円	日額500円
災害応急作業等手当	振興局建設部に勤務する職員	重大な災害が発生した現場において行う巡回監視、応急作業、応急作業のための災害状況の調査等	1,787 千円	日額800円 ただし、日没から日の出までの間に従事した場合は、その勤務1日につき400円を加算することができる。
	東日本大震災に対処するための作業に従事する職員	東京電力株式会社福島第一原子力発電所の敷地内において行う作業 帰還困難区域において行う作業 居住制限区域において行う作業	0 千円	原子炉建屋内 日額 40,000円 免震重要棟外での現場確認 日額 20,000円 免震重要棟外での巡回 日額 13,300円 免震重要棟内 日額 3,300円 屋外 日額 6,600円 屋内 日額 1,330円 屋外 日額 3,300円 屋内 日額 660円
	原子力災害(東日本大震災を除く)に対処するための作業に従事した職員	原子力緊急事態宣言があった場合に特定原子力事業所の敷地内で行う作業 原子力災害対策本部長の指示に基づき設定された区域を考慮して人事委員会が定める区域で行う作業	0 千円	原子炉建屋内 日額 40,000円以内 上記以外 日額 20,000円以内 日額 10,000円以内 (心身に著しく負担を与えると人事委員会が認める作業 日額 20,000円以内)
	特定大規模災害(東日本大震災を除く)に対処するための作業に従事した職員	災害が発生した現場において行う巡回監視、応急作業、応急作業のための災害状況の調査等(引き続き5日を下らない範囲内において人事委員会が定める期間以上)	0 千円	日額1,600円以内 (800円+人事委員会が定める額を加算した額)
特別環境作業従事手当	振興局地域づくり部又は建設部に勤務する職員	命綱等の使用が必要とされる墜落の危険が著しい高低差10メートル以上かつ傾斜40度以上の急傾斜地で行う治山事業の現場における測量、調査、監督等	451 千円	日額300円
	振興局建設部に勤務する職員	交通を遮断することなく行う道路の維持補修等	6,302 千円	日額500円
	水産試験場又は自然博物館に勤務する職員	潜水器具を着用して、海底調査等の潜水作業を行う業務	2 千円	1時間400円

手当の名称	主な支給対象職員	主な支給対象業務	支給実績額 (令和5年度決算)	左記職員に対する支給単価
火薬類等災害調査手当	危機管理部危機管理局危機管理消防課又は振興局地域づくり部に勤務する職員	火薬類取締法、高圧ガス保安法に基づく火薬類又は高圧ガスの製造施設等の災害調査	0 千円	日額750円
漁業取締手当	農林水産部水産局資源管理課に勤務する職員	漁業取締船に乗り組んで行う違反漁業の取締	1,186 千円	日額620円
種雄牛馬等取扱手当	畜産試験場に勤務する職員	種雄牛馬の精液の採取又は雌牛馬の受精卵採取、移植若しくは直腸検査	22 千円	日額300円
用地交渉手当	用地交渉の事務に従事する職員	現地における公共用地の取得の交渉等	3,610 千円	日額1,000円
有害物取扱手当	環境衛生研究センター又は工業技術センターに勤務する職員	毒物及び劇物取締法に規定する毒物及び劇物を使用して健康を害するおそれがあると認められる程度の試験、研究又は検査	429 千円	日額300円
麻薬取締手当	麻薬及び向精神薬取締法第54条第2項に規定する麻薬取締員を命じられた職員	麻薬及び向精神薬取締法第54条第5項に規定する職務	13 千円	日額700円
死体処理手当	特定大規模災害に対処するため、死体の取扱いに関する作業で人事委員会が定めるものに従事した職員	特定大規模災害に対処するため死体の取扱いに関する作業で人事委員会が定めるもの	0 千円	日額 1,000円以内 (人事委員会が定める場合 日額 2,000円以内) (心身に著しく負担を与えると 人事委員会が認める作業) 日額 2,000円以内 (人事委員会が定める場合 日額 4,000円以内)
定時制課程事務手当	定時制又は通信制の高等学校に勤務する事務職員	午後5時以降において、2時間以上勤務する定時制・通信制課程の事務業務	80 千円	日額120円
複式手当	小学校又は中学校教育職員	異なる2の学年を1学級として行う授業	8,172 千円	日額290円
準準級手当	小学校教育職員	異なる3以上の学年を1学級として行う授業		日額350円
分校主任手当	小学校又は中学校教育職員のうち分校主任又はこれに相当する職にある者	分校主任等の担当業務	280 千円	日額300円
教育業務連絡指導手当	小学校又は中学校又は県立学校に勤務する教諭のうち主任等の係る職務に従事した者	教務主任、学年主任、生活指導主任、進路指導主任、特別支援学級主任等の担当業務	49,800 千円	日額200円
兼務手当	高等学校教育職員	本務以外に定時制や他校の高等学校の通常課程、通信教育等を担当(兼務)する業務	1,379 千円	時間 2,780円 (理療科教育兼務の場合 日額 900円)
舎監手当	寄宿舎の舎監を兼ねる県立学校教育職員	正規の勤務時間以外における学生寮での寮生への生活指導等(2時間以上)	237 千円	日額1,100円

手当の名称	主な支給対象職員	主な支給対象業務	支給実績額 (令和5年度決算)	左記職員に対する支給単価
教員特殊業務手当	教育職員	①非常災害時等の緊急業務 ②児童生徒引率指導業務	336,712 千円	①(7) 児童生徒の保護又は緊急の防災復旧業務 日額 8,000円 (4) 児童生徒の負傷疾病に伴う緊急業務及び緊急指導 日額 7,500円 ②(7) 修学旅行、公式試合等で泊を伴うもの 日額 5,100円 (4) 部活動で休日等に行うもの 日額 2,700円
私服作業手当	生活安全、刑事及び警備部門の業務に従事する警察職員	犯罪の予防若しくは捜査又は被疑者の逮捕等の業務	43,439 千円	日額 560円(国内) 日額1,100円(国外)
警ら用自動車乗務手当	地域部門の業務に従事する警察職員	警ら用無線自動車を運転して行う犯罪の予防、捜査その他取締警戒等の業務	13,903 千円	日額 420円
交通警察業務手当	交通部門の業務に従事する警察職員	交通事故捜査、交通指導取締等の業務	16,938 千円	(1)交通事故捜査・検問 日額 560円(昼間) 日額 840円(夜間) 日額 840円(昼間・高速上) 日額 1,260円(夜間・高速上) (2)交通取締用自動二輪 日額 560円(白バイ) (3)上記以外 日額 310円 日額 460円(高速上)
警ら手当	駐在所、交番等に勤務する警察職員	犯罪予防のための警らの業務	29,913 千円	日額340円
鑑識業務手当	犯罪鑑識の業務に従事する警察職員	指紋、手口若しくは写真又は理化学、法医学若しくは銃器弾薬類の知識を利用して行う犯罪鑑識の業務	2,830 千円	日額280円(現場以外) 日額560円(現場)
死体取扱手当	死体を取り扱う業務に従事する警察職員	死体の検視・検証及び解剖の補助の業務	24,337 千円	(1)検視・検証 1体 1,600円 (2)検視・検証 (損傷著しい死体) 1体 3,200円 (3)検視・検証 (検視官・刑事調査官) 1体 3,200円 (4)解剖補助 1体 3,200円
	特定大規模災害に対処するため死体を取り扱う作業で人事委員会が定める業務に従事する警察職員	特定大規模災害に対処するため死体の取扱いに関する作業で人事委員会が定めるもの	0 千円	日額1,000円以内 (人事委員会が定める場合 日額2,000円以内) 心身に著しい負担を与えると人事委員会が認める作業 日額2,000円以内 (人事委員会が定める場合 日額4,000円以内)
留置管理手当	留置業務に従事する警察職員	留置人の看守業務又は被疑者等の護送業務	8,236 千円	日額320円

手当の名称	主な支給対象職員	主な支給対象業務	支給実績額 (令和5年度決算)	左記職員に対する支給単価
夜間特殊業務手当	交替制勤務に服する警察職員	正規の勤務時間による勤務の一部又は全部が深夜(午後10時から午前5時まで)において行われる業務	54,174 千円	(1)深夜の全部を含む勤務 1回 1,100円 (2)深夜の一部を含む勤務 1回 730円 (3)深夜の一部を含む勤務 (2時間未満) 1回 410円
爆発物処理等手当	爆発物等の処理に従事する警察職員	爆発物又はその疑いのある物件の処理、火薬類の製造施設等の災害調査の業務	369 千円	(1)爆発物、特殊危険物質等処理 1件 5,200円 (2)特殊危険物質による被害の危険がある区域での作業 日額 250円 (3)火薬類の製造施設の災害調査 日額 750円
救難救助手当	救難救助の業務に従事する警察職員	断がいが、激流等の著しく危険な場所での救難救助の業務	3 千円	1回470円
緊急呼出手当	生活安全、刑事、警備及び交通部門の業務に従事する警察職員	突発的に発生した事件事故の処理作業のため、正規の勤務時間以外の時間に呼出を受け夜間(午後9時から翌日の午前5時までの間)において行う業務	684 千円	1回1,240円
潜水手当	潜水の業務に従事する警察職員	潜水器具を着用して行う証拠品若しくは遺体の捜索又は人命救助等のための潜水業務	28 千円	1時間400円
航空手当	航空機に搭乗して行う捜索、救難救助、救急の業務等に従事した職員	①搭乗して行う捜索、救難救助又は救急の業務 ②搭乗して行う災害発生状況等の調査又は消防若しくは防災の業務 ③上記の訓練	2,021 千円	1時間1,900円 ただし、1月の総額は、1時間当たりの額に80を乗じて得た額限度(捜索・救難救助のための降下した日については1日につき870円加算)
	警察航空隊の業務に従事する警察職員	航空機の操縦及び航空機に搭乗して行う整備、捜索等の業務	3,841 千円	(1)航空機の操縦 1時間 5,100円 (2)搭乗して行う警察活動 1時間 1,900円 (3)搭乗して行う整備業務 1時間 2,200円 (4)捜索・救難救助のための降下 日額加算 870円
災害応急手当	重大な災害が発生した箇所又はその周辺において行う災害警備、遭難救助、鑑識活動等の作業に従事する警察職員	異常な自然現象又は大規模な火事等の事故により重大な災害が発生した箇所又は周辺で行う災害警備、遭難救助、鑑識活動等の業務	1,185 千円	日額840円 (警戒区域等危険地域840円加算)
	東日本大震災に対処するための作業に従事した警察職員	東京電力株式会社福島第一原子力発電所の敷地内において行う作業 帰還困難区域において行う作業 居住制限区域において行う作業	558 千円	原子炉建屋内 日額 40,000円 免震重要棟外での現場確認 日額 20,000円 免震重要棟外での巡回 日額 13,300円 免震重要棟内 日額 3,300円 屋外 日額 6,600円 屋内 日額 1,330円 屋外 日額 3,300円 屋内 日額 660円

手当の名称	主な支給対象職員	主な支給対象業務	支給実績額 (令和5年度決算)	左記職員に対する支給単価
災害応急手当	原子力災害(東日本大震災を除く)に対処するための作業に従事した警察職員	原子力緊急事態宣言があった場合に特定原子力事業所の敷地内で行う作業 原子力災害対策本部長の指示に基づき設定された区域を考慮して人事委員会が定める区域で行う作業	0 千円	原子炉建屋内 日額 40,000円以内 上記以外 日額 20,000円以内 日額 10,000円以内 (心身に著しく負担を与えると人事委員会が認める作業 日額 20,000円以内)
	特定大規模災害(東日本大震災を除く)に対処するための作業に従事した警察職員	災害発生箇所及び周辺において行う災害警備、遭難救助、鑑識活動等の業務(引き続き5日を下らない範囲内において人事委員会が定める期間以上)	0 千円	警戒区域等 日額 2,520円以内 (1,680円+人事委員会が定める額を加算) 上記以外の区域内 日額 1,680円以内 (840円+人事委員会が定める額を加算)
警護等手当	警備部門の業務に従事する警察職員	①天皇又は皇后、上皇、上皇后、皇太子、皇太子妃、皇嗣若しくは皇嗣妃その他人事委員会がこれに準ずると認める者の身辺警衛 ②①に掲げる皇族以外の皇族の身辺警衛 ③警護要則第2条第1号に規定する警護対象者の身辺警護	1,411 千円	①③ 日額1,150円 ② 日額 640円
銃器犯罪捜査手当	刑事部門の業務に従事する警察職員	防弾装備を着装し、武器を携帯して行う銃器犯罪捜査等の業務	0 千円	(1)銃器使用犯罪現場での犯人逮捕 日額 1,640円 (2)銃器使用犯人逮捕、(3)銃器所持犯人逮捕、(4)(1)の業務に付随する直近警戒 日額 1,100円 (5)(2)の業務に付随する直近警戒、(6)銃器使用暴力団抗争の組事務所等での警戒、(7)保護対策としての固定警戒等 日額 820円
犬等取扱手当	警務部門及び地域部門の業務に従事する警察職員	犬又は猫の受取若しくは引取り、一時保管又は保健所等への引渡しの作業	87 千円	日額330円 ただし、捕獲の作業に従事した場合は、270円を加算
感染症患者等接触手当	感染症患者に対する犯罪の捜査等に従事する職員	感染症患者に対する犯罪の捜査等、感染症の病原体に汚染された死体の検視等及び感染症患者が訪れた警察施設の消毒等の業務	46 千円	日額 330円 (新型コロナウイルス感染症の場合は、特例として、日額3,000円(接触等の場合は4,000円)) ※R5.7.6廃止

オ 時間外勤務手当

支給実績(令和5年度決算)	2,635,025 千円
支給職員1人当たり平均支給年額(令和5年度決算)	399 千円
支給実績(令和4年度決算)	2,842,011 千円
支給職員1人当たり平均支給年額(令和4年度決算)	430 千円

(注) 職員1人当たりの平均支給額を算出する際の職員数は、「支給実績(令和5年度決算)」と同じ年度の4月1日現在の総職員数(管理職員、教育職員、制度上時間外手当の支給対象とならない職員を除く。)であり、短時間勤務職員を含む。

カ その他の手当（令和6年4月1日現在）

手 当 名	内容及び支給単価	国の制度との異同	国の制度と異なる内容	支給実績 (令和5年度決算)	支給職員1人当たり 平均支給年額 (令和5年度決算)
扶養手当	1 配偶者 6,500円 2 子 1人につき 10,000円 3 父母等 1人につき 6,500円 ※ 満15歳に達する日後の最初の4月1日から満22歳に達する日以後の最初の3月31日までの間にある子1人につき、5,000円を加算 ※1及び3は行政職給料表8級相当は3,500円、行政職給料表9級相当は支給しない	同じ		1,606,545 千円	256,023 円
住居手当	住居を借り受け月額12,000円を超える家賃を支払っている職員（借家） 最高27,000円	異なる	基礎控除額 16,000円 支給限度額 28,000円	989,135 千円	324,307 円
初任給調整手当	医学等に関する専門知識を必要とし、かつ採用による欠員の補充が困難な職に採用された職員に採用から35年以内の期間支給（採用から1年経過するごとに額を減じて支給） 医師・歯科医師 最高支給月額 415,600円 獣医師 最高支給月額 40,000円	異なる	・医師、歯科医師の支給期間が21年以上について、国と異なる支給額を適用 ・獣医師への支給	102,170 千円	2,919,154 円
通勤手当	通勤距離が片道 2km以上で、交通機関を利用し、又は交通用具を使用して通勤している職員 1 交通機関 限度額55,000円 2 交通用具 (1)二輪 2,000～31,600円 (2)四輪 2,000～44,300円 3 パークアンドライド 駐車料金の1/2 上限3,000円	異なる	2(2)四輪 2,000～ 44,300円 3 パーク アンドライド 駐車料金の 1/2 上 限3,000円	1,749,742 千円	134,585 円
単身赴任手当	公署を異にする異動等に伴い転居し、やむを得ない事情により配偶者と別居し単身で生活することを常況とする職員（異動前の住居から異動直後の公署に通勤することが困難であること。） 30,000円＋加算額（8,000～70,000円、職員の住居と配偶者の住居との交通距離が100km以上の場合に加算）	異なる	150km～ 300km間の 距離別手 当額につ いて、国と 異なる額	84,162 千円	440,638 円
特地勤務手当	交通至難な地その他生活の不便な地域に在勤する職員に対して支給 1級地 4,000円/月 2級地 7,000円/月 3級地 10,000円/月	異なる	給料及び扶 養手当の合 計額に一定 割合を乗じ て得た額を 支給 1級地 4% 2級地 8% 3級地 12%	488 千円	27,122 円

手当名	内容及び支給単価	国の制度との異同	国の制度と異なる内容	支給実績 (令和5年度決算)	支給職員1人当たり 平均支給年額 (令和5年度決算)
へき地手当	へき地学校に勤務する教職員に給料及び扶養手当の月額合計額に級別に応じた支給割合を乗じて得た額 3級地 8% 2級地 6% 1級地 4% 準ずる学校 2%			39,712 千円	136,001 円
宿日直手当	宿日直勤務を命ぜられた職員が勤務した場合に支給 一般の宿日直 4,400円 機器等の監視、管理等のための当直 5,300円 福祉施設等の生活介助等のための当直 6,100円 医師当直 22,000円 年末年始期間は、100分の150を乗じて得た額	異なる	年末年始期間の支給額	352,877 千円	224,906 円
管理職員特別勤務手当	管理職手当支給対象職員が臨時又は緊急の必要等により週休日等に勤務した場合に支給 6時間以下 6,000～12,000円 6時間超 9,000～18,000円	同じ		4,906 千円	30,098 円
夜勤手当	正規の勤務時間として午後10時から翌日の午前5時までの間に勤務した職員に支給 1時間当たりの給与額×0.25×時間数	同じ		182,569 千円	77,821 円
休日勤務手当	祝日法による休日等において正規の勤務時間中に勤務した職員に支給 1時間当たりの給与額×1.35×時間数(年末年始は、1時間当たりの給与額×1.5×時間数)	異なる	年末年始の支給割合	504,154 千円	192,059 円
管理職手当	管理又は監督の地位にある職員に職務の級及び支給区分に応じて定額を支給 (55,000～126,400円)	異なる	支給額	1,052,970 千円	721,212 円
義務教育等教員特別手当	小中学校、県立学校に勤務する教育職員に級号給に応じて2,000～8,000円を支給			501,658 千円	64,555 円
定時制通信教育手当	定時制・通信教育に従事する校長及び教員に給料の5%(管理職手当受給者は4%)を支給			33,576 千円	238,126 円
産業教育手当	農業又は工業に関する科目の授業及び実習を担当する教員に給料の5%(定時制通信教育手当受給者は3%)を支給			38,388 千円	238,435 円
農林漁業普及指導手当	普及指導員が現地において直接農林漁業者に技術及び普及指導を行ったときに支給 日額800円 (給料月額8%の範囲内)			3,007 千円	66,827 円
特定任期付職員業績手当	特定任期付職員のうち、特に顕著な業績を挙げたと認められる職員に対し支給 給料月額に相当する額	同じ		0 千円	0 円

(7) 特別職の報酬等の状況（令和6年4月1日現在）

区分	給料月額等
給料	知事 1,137,400 円 (1,210,000) 円
	副知事 893,000 円 (950,000) 円
	教育長 750,000 円
報酬	議長 950,000 円
	副議長 810,000 円
	議員 770,000 円
期末手当	知事 (令和5年度支給割合) 副知事 3.40月分 教育長
	議長 (令和5年度支給割合) 副議長 3.40月分 議員
退職手当	(算定方式) (1期の手当額) (支給時期)
	知事 121万円×在職月数×0.568 = 32,989,440 (任期ごと)
	副知事 95万円×在職月数×0.404 = 18,422,400 (任期ごと)
教育長 75万円×退職理由別・勤続年数別支給率 = 1,883,250 (退任時)	

- (注) 1 厳しい財政状況を踏まえ、令和6年度、知事及び副知事は給料及び期末手当を6%減額している。
 なお、給料及び報酬の()内は、減額措置を行う前の金額である。
- 2 退職手当の「1期の手当額」は、4月1日現在の給料月額及び支給率に基づき、知事及び副知事については、1期(4年=48月)、教育長については、1期(3年=36月)勤めた場合における退職手当の見込額である。
 なお、平成30年4月1日から知事、副知事及び教育長の支給率を引き下げている。
- 3 上記の他、知事、副知事及び教育長については、地域手当(5%)及び通勤手当が支給される(公用車通勤の場合を除く)。

(8) 公営企業職員の状況

ア 工業用水道事業

(ア) 職員給与費の状況

区分	総費用 A	純損益又は 実質収支	職員給与費 B	総費用に占める 職員給与費比率 B/A	(参考) 4年度の総費用に占める 職員給与費比率
5年度	千円 618,529	千円 149,241	千円 193,055	% 31.2	% 33.6

区分	職員数 A	給与費			計 B	一人当たり給与費 B/A
		給料	職員手当	期末・勤勉手当		
5年度	人 22	千円 86,605	千円 14,813	千円 36,246	千円 137,664	千円 6,257

- (注) 1 職員手当には退職手当を含まない。
 2 職員数については、令和5年4月1日現在の人数である。
 3 職員数及び給与費については、任期付短時間勤務職員及び再任用職員(短時間勤務)を含み、会計年度任用職員を含まない。

(イ) 職員の基本給、平均月収額及び平均年齢の状況（令和6年4月1日現在）

平均年齢	基本給	平均月収額
45.3 歳	372,529 円	557,177 円

(注) 平均月収額には、期末・勤勉手当等を含む。

(ウ) 級別職員数等の状況

等級及び職制上の段階ごとの職員数（令和6年4月1日現在）

行政職給料表

区分	等級別基準職務表に規定する 基準となる職務	合計		内 訳		職制上の段階			
		(人)	(%)	職 名	(人)	(人)	(%)	段階	
1級	主事又は技師の職務	3	13.0	主事	1	9	39.1	係員級	
				技師	2				
				計	3				
2級	高度の知識又は経験を必要とする業務を行う主事又は技師の職務	2	8.7	技師	2	2	8.7	係長級	
				計	2				
3級	1 係長又は主査の職務 2 副主査の職務	4	17.4	副主査	4	2	8.7	係長級	
				計	4				
4級	困難な業務を行う係長又は主査の職務	2	8.7	主査	2	8	34.8	課長補佐級	
				計	2				
5級	1 本庁の課長補佐の職務 2 本庁の班長又は地方機関の課長の職務 3 主任の職務	8	34.8	主任	5	4	17.4	課長級	
				班長	1				
				工業用水道管理センター課長	2				
6級	1 本庁の課長の職務 2 振興局の部長の職務 3 地方機関（振興局及び和歌山県東京事務所を除く。次項において同じ。）の長の職務 4 本庁の副課長又は振興局の副部長の職務 5 企画員又は主幹の職務	4	17.4	工業用水道管理センター次長	1	0	0.0	次長級	
				工業用水道管理センター所長	1				
				副課長	1				
7級	1 参事の職務 2 困難な業務を行う本庁の課長の職務 3 困難な業務を行う地方機関の長の職務 4 困難な業務を行う振興局の部長の職務 5 困難な業務を行う企画員の職務	0	0.0	課長	1	0	0.0	部長級	
				計	0				
				1 本庁の部に置かれる局の長の職務 2 振興局の長又は和歌山県東京事務所の長の職務 3 困難な業務を行う参事の職務	0				0.0
9級	1 本庁の部長の職務 2 本庁（和歌山海区漁業調整委員会事務局を除く。）の事務局長の職務 3 困難な業務を行う振興局の長の職務 4 特に困難な業務を行う参事の職務	0	0.0	計		0			
				合計		23			

(注) 1 職員の給与に関する条例に基づく給料表の級区分による職員数である。

2 任期付職員、育児短時間勤務に伴う短時間勤務職員、再任用職員及び臨時的任用職員も本表に含む。

(エ) 職員の手当の状況

a 期末手当・勤勉手当

和歌山県	
1人当たり平均支給額（令和5年度）	
1,726 千円	
（令和5年度支給割合）	
期末手当	勤勉手当
2.45 月分	2.05 月分
(1.375) 月分	(0.975) 月分
（加算措置の状況）	
職制上の段階、職務の級等による加算措置	
・ 役職加算	5～20%
・ 管理職加算	10～20%

(注) ()内は、再任用職員に係る支給割合である。

b 退職手当（令和6年4月1日現在）

和歌山県				
退職手当の基本額	(支給率)	自己都合	応募認定・定年	
	勤続20年	19.6695 月分	24.586875 月分	
	勤続25年	28.0395 月分	33.270750 月分	
	勤続35年	39.7575 月分	47.7090 月分	
	最高限度	47.7090 月分	47.7090 月分	
その他の加算措置	定年前早期退職特例措置 (2%～45%)			
退職手当の調整額	在職した職務の級に応じた定額 (0円～65,000円)の60月分			
(退職時特別昇給 なし)				
1人当たり平均支給額 21,333 千円				

(注) 1 退職手当の額は、退職手当の基本額（退職時の給料月額×支給率）に退職手当の調整額を加えて得た額である。

2 退職手当の1人当たり平均支給額は、令和3年度～令和5年度に退職した職員に支給された平均額である。

c 地域手当（令和6年4月1日現在）

支給実績（令和5年度決算）		3,814 千円	
支給職員1人当たり平均支給年額（令和5年度決算）		173,368 円	
支給対象地域	支給率	支給対象職員数	一般行政職の制度（支給率）
和歌山市	5 %	9 人	5 %
和歌山市及び橋本市以外の地域	1.5 %	13(2) 人	1.5 %

(注) () 内は、再任用職員の数である。

d 特殊勤務手当（令和6年4月1日現在）

支給実績（令和5年度決算）		14 千円		
支給職員1人当たり平均支給年額（令和5年度決算）		2,720 円		
職員全体に占める手当支給職員の割合（令和5年度）		22.7 %		
手当の種類（手当数）		4		
手当の名称	主な支給対象職員	主な支給対象業務	支給実績額（令和5年度決算）	左記職員に対する支給単価
特別環境作業従事手当	公営企業課、工業用水道管理センターに勤務する職員	①地上10m以上の危険箇所にて行う工業用水道施設の管理業務 ②非常に狭く崩落の危険がある、又は水道管の破裂等特別な危険の生じるおそれのあるずい道内の調査又は検査	4 千円	①日額 300円 ②日額 500円
災害応急作業等手当	公営企業課、工業用水道管理センターに勤務する職員	重大な災害が発生した工業用水道施設及びその周辺において行う巡回監視、応急作業のための災害状況の調査等	10 千円	日額800円 ただし、日没から日の出までの間に従事した場合は、その勤務1日につき400円を加算することができる。
用地交渉手当	公営企業課、工業用水道管理センターに勤務する職員	現地における公共用地の取得の交渉の業務	0 千円	日額 1,000円 ただし、夜間に従事した場合又は週休日等に従事した場合は、その勤務1日につき500円を加算することができる。
防疫業務手当	公営企業課、工業用水道管理センターに勤務する職員	①感染症の患者の移送又は感染症の防疫作業 ②家畜伝染病予防法に基づく患畜に接する作業等	0 円	①日額330円 ②日額330円 (R5.10.1～日額1,000円)

e 時間外勤務手当

支給実績（令和5年度決算）	2,305 千円
支給職員1人当たり平均支給年額（令和5年度決算）	128 千円
支給実績（令和4年度決算）	3,422 千円
支給職員1人当たり平均支給年額（令和4年度決算）	190 千円

（注）1 時間外勤務手当には、休日勤務手当を含む。

2 職員1人当たりの平均支給額を算出する際の職員数は、「支給実績（令和5年度決算）」と同じ年度の4月1日現在の総職員数（管理職員、教育職員、制度上時間外手当の支給対象とならない職員を除く。）であり、短時間勤務職員を含む。

f その他の手当（令和6年4月1日現在）

手当名	内容及び支給単価	一般行政職の制度との異同	一般行政職の制度と異なる内容	支給実績（令和5年度決算）	支給職員1人当たり平均支給年額（令和5年度決算）
扶養手当	1 配偶者 6,500円 2 子 1人につき 10,000円 3 父母等 1人につき 6,500円 ※ 満15歳に達する日後の最初の4月1日から満22歳に達する日以後の最初の3月31日までの間にある子1人につき、5,000円を加算 ※1及び3は行政職給料表8級相当は3,500円、行政職給料表9級相当は支給しない	同じ		2,352 千円	235,200 円
住居手当	住居を借り受け月額12,000円を超える家賃を支払っている職員（借家） 最高27,000円	同じ		558 千円	279,000 円
通勤手当	通勤距離が片道 2km以上で、交通機関を利用し、又は交通用具を使用して通勤している職員 1 交通機関 限度額55,000円 2 交通用具 (1)二輪 2,000～31,600円 (2)四輪 2,000～44,300円 3 パークアンドライド 駐車料金の1/2 上限3,000円	同じ		3,111 千円	155,560 円
管理職手当	管理又は監督の地位にある職員に職務の級及び支給区分に応じて定額を支給（55,000～75,700円）	同じ		2,336 千円	778,800 円

イ 土地造成事業

(ア) 職員給与費の状況

区分	総費用 A	純損益又は 実質収支	職員給与費 B	総費用に占める 職員給与費比率 B/A	(参考) 4年度の総費用に占める職員給与費比率
5年度	千円 61,056	千円 249,891	千円 21,691	% 35.5	% 10.4

区分	職員数 A	給与費				一人当たり給与費 B/A
		給料	職員手当	期末・勤勉手当	計 B	
5年度	人 3	千円 11,543	千円 2,364	千円 4,524	千円 18,431	千円 6,144

（注）1 職員手当には退職手当を含まない。

2 職員数については令和6年4月1日現在の人数である。

3 職員数及び給与費については、任期付短時間勤務職員及び再任用職員（短時間勤務）を含み、会計年度任用職員を含まない。

(イ) 職員の基本給、平均月収額及び平均年齢の状況（令和6年4月1日現在）

平均年齢	基本給	平均月収額
43.5 歳	369,978 円	588,148 円

（注）平均月収額には、期末・勤勉手当等を含む。

(ウ) 級別職員数等の状況

等級及び職制上の段階ごとの職員数（令和6年4月1日現在）

行政職給料表

区分	等級別基準職務表に規定する 基準となる職務	合計		内 訳		職制上の段階		
		(人)	(%)	職 名	(人)	(人)	(%)	段階
1級	主事又は技師の職務	0	0.0		0	2	66.7	係員級
				計	0			
2級	高度の知識又は経験を必要とする業務を行う主事又は技師の職務	0	0.0		0			
				計	0			
3級	1 係長又は主査の職務 2 副主査の職務	2	66.7	副主査	2	0	0.0	係長級
				計	2			
4級	困難な業務を行う係長又は主査の職務	0	0.0		0			
				計	0			
5級	1 本庁の課長補佐の職務 2 本庁の班長又は地方機関の課長の職務 3 主任の職務	0	0.0		0	0	0.0	課長補佐級
				計	0			
6級	1 本庁の課長の職務 2 振興局の部長の職務 3 地方機関（振興局及び和歌山県東京事務所を除く。次項において同じ。）の長の職務 4 本庁の副課長又は振興局の副部長の職務 5 企画員又は主幹の職務	1	33.3	主幹	1	1	33.3	課長級
				計	1			
7級	1 参事の職務 2 困難な業務を行う本庁の課長の職務 3 困難な業務を行う地方機関の長の職務 4 困難な業務を行う振興局の部長の職務 5 困難な業務を行う企画員の職務	0	0.0		0	0	0.0	次長級
				計	0			
8級	1 本庁の部に置かれる局の長の職務 2 振興局の長又は和歌山県東京事務所の長の職務 3 困難な業務を行う参事の職務	0	0.0		0			
				計	0			
9級	1 本庁の部長の職務 2 本庁（和歌山海区漁業調整委員会事務局を除く。）の事務局長の職務 3 困難な業務を行う振興局の長の職務 4 特に困難な業務を行う参事の職務	0	0.0		0	0	0.0	部長級
				計	0			
	合計	3						

(注) 1 職員の給与に関する条例に基づく給料表の級区分による職員数である。

2 任期付職員、育児短時間勤務に伴う短時間勤務職員、再任用職員及び臨時的任用職員も本表に含む。

(エ) 職員の手当の状況

a 期末手当・勤勉手当

和歌山県	
1人当たり平均支給額（令和5年度）	
1,508 千円	
（令和5年度支給割合）	
期末手当	勤勉手当
2.45 月分	2.05 月分
(1.375) 月分	(0.975) 月分
（加算措置の状況）	
職制上の段階、職務の級等による加算措置	
・ 役職加算 5~20%	
・ 管理職加算 10~20%	

(注) ()内は、再任用職員に係る支給割合である。

b 退職手当（令和6年4月1日現在）

和歌山県			
退職手当の基本額	(支給率)	自己都合	応募認定・定年
	勤続20年	19.6695 月分	24.586875 月分
	勤続25年	28.0395 月分	33.270750 月分
	勤続35年	39.7575 月分	47.7090 月分
	最高限度	47.7090 月分	47.7090 月分
	その他の加算措置 定年前早期退職特例措置 (2%～45%)		
退職手当の調整額	在職した職務の級に応じた定額 (0円～65,000円)の60月分		
(退職時特別昇給)	なし		
1人当たり平均支給額	-	千円	- 千円

(注) 1 退職手当の額は、退職手当の基本額（退職時の給料月額×支給率）に退職手当の調整額を加えて得た額である。

2 退職手当の1人当たり平均支給額は、令和3年度～令和5年度に退職した職員に支給された平均額である。

c 地域手当（令和6年4月1日現在）

支給実績（令和5年度決算）		632 千円	
支給職員1人当たり平均支給年額（令和5年度決算）		210,680 円	
支給対象地域	支給率	支給対象職員数	一般行政職の制度（支給率）
和歌山市	5 %	3(1) 人	5 %
和歌山市及び橋本市以外の地域	— %	— 人	1.5 %

(注) () 内は、再任用職員の数である。

d 特殊勤務手当（令和6年4月1日現在）

支給実績（令和5年度決算）		4 千円		
支給職員1人当たり平均支給年額（令和5年度決算）		4,400 円		
職員全体に占める手当支給職員の割合（令和5年度）		33.0 %		
手当の種類（手当数）		4		
手当の名称	主な支給対象職員	主な支給対象業務	支給実績額（令和5年度決算）	左記職員に対する支給単価
特別環境作業従事手当	公営企業課、工業用水道管理センターに勤務する職員	①地上10m以上の危険箇所にて行う工業用水道施設の管理業務 ②非常に狭く崩落の危険がある、又は水道管の破裂等特別な危険の生じるおそれのあるずい道内の調査又は検査	0 千円	①日額 300円 ②日額 500円
災害応急作業等手当	公営企業課、工業用水道管理センターに勤務する職員	重大な災害が発生した工業用水道施設及びその周辺において行う巡回監視、応急作業のための災害状況の調査等	4,400 円	日額800円 ただし、日没から日の出までの間に従事した場合は、その勤務1日につき400円を加算することができる。
用地交渉手当	公営企業課、工業用水道管理センターに勤務する職員	現地における公共用地の取得の交渉の業務	0 千円	日額 1,000円 ただし、夜間に従事した場合は、その勤務1日につき500円を加算することができる。
防疫業務手当	公営企業課、工業用水道管理センターに勤務する職員	①感染症の患者の移送又は感染症の防疫作業 ②家畜伝染病予防法に基づく患畜に接する作業等	0 円	①日額330円 ②日額330円 (R5.10.1～日額1,000円)

e 時間外勤務手当

支給実績（令和5年度決算）	269 千円
支給職員1人当たり平均支給年額（令和5年度決算）	134 千円
支給実績（令和4年度決算）	298 千円
支給職員1人当たり平均支給年額（令和4年度決算）	149 千円

（注）1 時間外勤務手当には、休日勤務手当を含む。

2 職員1人当たりの平均支給額を算出する際の職員数は、「支給実績（令和5年度決算）」と同じ年度の4月1日現在の総職員数（管理職員、教育職員、制度上時間外手当の支給対象とならない職員を除く。）であり、短時間勤務職員を含む。

f その他の手当（令和6年4月1日現在）

手 当 名	内容及び支給単価	一般行政職 の制度との 異同	一般行政職の 制度と異なる 内容	支給実績 （令和5年度決算）	支給職員1人当たり 平均支給年額 （令和5年度決算）
扶養手当	1 配偶者 6,500円 2 子 1人につき 10,000円 3 父母等 1人につき 6,500円 ※ 満15歳に達する日後の最初の4月1日から満22歳に達する日以後の最初の3月31日までの間にある子1人につき、5,000円を加算 ※1及び3は行政職給料表8級相当は3,500円、行政職給料表9級相当は支給しない	同じ		438 千円	438,000 円
住居手当	住居を借り受け月額12,000円を超える家賃を支払っている職員（借家） 最高27,000円	同じ		0 千円	0 円
通勤手当	通勤距離が片道 2km以上で、交通機関を利用し、又は交通用具を使用して通勤している職員 1 交通機関 限度額55,000円 2 交通用具 (1) 二輪 2,000～31,600円 (2) 四輪 2,000～44,300円 3 パークアンドライド 駐車料金の1/2 上限3,000円	同じ		360 千円	120,220 円
管理職手当	管理又は監督の地位にある職員に職務の級及び支給区分に応じて定額を支給（55,000～75,700円）	同じ		660 千円	660,000 円

4 職員の勤務時間その他の勤務条件の状況

(1)一般職員の勤務時間の状況 (令和6年4月1日現在)

区分	1週間の正規の勤務時間	開始時刻	終了時刻	休憩時間
知事部局	38:45	9:00	17:45	12:00-13:00
教育委員会	38:45	9:00	17:45	12:00-13:00
警察本部	38:45	9:00	17:45	12:00-13:00

(2)一般職員の勤務時間の運用状況 (令和6年4月1日現在)

区分	育児・介護のための早出・遅出勤務の実施状況	育児・介護以外の時差勤務制度の実施状況	フレックスタイム制度の実施状況
知事部局	○	○	×
教育委員会	○	○	×
警察本部	○	○	×

(3)一般職員の年次有給休暇の使用状況 (令和5年1月1日～令和5年12月31日)

区分	総取得日数 (a)	全対象職員数 (b)	平均取得日数 (a)/(b)
知事部局	40,404.8日	2,911人	13.9日
教育委員会	40,609日	2,987人	13.6日
警察本部	27,944日	2,325人	12.0日

(注) 教育委員会の職員数には、市町村立学校の教職員数を含まない。

(4)特別休暇の導入状況

(令和6年4月1日現在)

種類	付与日数
1 公民権行使	必要と認められる期間
2 裁判員・証人等出頭	必要と認められる期間
3 ドナー休暇	必要と認められる期間
4 ボランティア休暇	1暦年7日以内
5 職員の結婚	7日以内
5-2 不妊治療	1暦年5日(体外受精その他の人事委員会が定める不妊治療に係るものである場合は10日)以内
6 妊娠中の通勤	1日を通じて1時間を超えない範囲内で必要と認められる時間
7 つわり	12日以内
8 妊娠・産後の保健指導等	妊娠期間に応じて付与
9 産前産後	出産予定日以前8週間(多胎妊娠の場合14週間)の日から産後8週間の日まで
10 生理	必要と認められる期間
11 育児時間	1日2回各60分以内
12 妻の出産	3日以内
13 男性職員の育児参加	5日以内
14 子の看護	1暦年5日(子が2人の場合は10日)以内
15 短期介護	1暦年5日(要介護者が2人の場合は10日)以内
16 職員の子の婚礼	1日
17 法事等	慣習上最小限度必要と認められる期間
18 忌引き	配偶者は10日、父母7日、子5日、祖父母3日他
19 夏季	原則、連続する5日の範囲内の期間
20 永年勤続	連続する3日の範囲内の期間
21 感染症等	必要と認められる期間
22 天災被害	10日を超えない範囲で必要と認められる期間
23 出勤困難	必要と認められる期間
24 退勤時危険回避	必要と認められる期間

(5)介護休暇の取得者数 (令和5年度)

(単位:人)

区分	性別等	取得者数	要介護者(職員との続柄別)									
			計	配偶者	父母	子	配偶者の父母	祖父母	兄弟姉妹	孫	その他	
知事部局	男性職員	0	0	0	0	0	0	0	0	0	0	0
	女性職員	1	1	0	0	1	0	0	0	0	0	0
	計	1	1	0	0	1	0	0	0	0	0	0
教育委員会	男性職員	1	1	0	1	0	0	0	0	0	0	0
	女性職員	16	16	1	7	7	0	0	0	1	0	0
	計	17	17	1	8	7	0	0	0	1	0	0
警察本部	男性職員	0	0	0	0	0	0	0	0	0	0	0
	女性職員	0	0	0	0	0	0	0	0	0	0	0
	計	0	0	0	0	0	0	0	0	0	0	0

(6)介護時間の取得者数 (令和5年度)

(単位:人)

区分	性別等	取得者数	要介護者(職員との続柄別)									
			計	配偶者	父母	子	配偶者の 父母	祖父母	兄弟姉妹	孫	その他	
知事 部局	男性職員	0	0	0	0	0	0	0	0	0	0	0
	女性職員	0	0	0	0	0	0	0	0	0	0	0
	計	0	0	0	0	0	0	0	0	0	0	0
教育 委員会	男性職員	1	1	0	1	0	0	0	0	0	0	0
	女性職員	0	0	0	0	0	0	0	0	0	0	0
	計	1	1	0	1	0	0	0	0	0	0	0
警察 本部	男性職員	0	0	0	0	0	0	0	0	0	0	0
	女性職員	0	0	0	0	0	0	0	0	0	0	0
	計	0	0	0	0	0	0	0	0	0	0	0

5 職員の分限及び懲戒処分の状況

(1)分限処分者数(令和5年度)

(単位:人)

処分の種類		降任		免職		休職		降給		合計		失職	
処分事由・任命権者													
(1)勤務成績が良くない場合	知事部局	0	[0]	0	[0]	/	/	/	/	0	[0]	/	/
	教育委員会	0	[0]	0	[0]	/	/	/	/	0	[0]	/	/
	警察本部	0	[0]	0	[0]	/	/	/	/	0	[0]	/	/
	小計	0	[0]	0	[0]	/	/	/	/	0	[0]	/	/
(2)心身の故障の場合	知事部局	0	[0]	0	[0]	136	[45]	/	/	136	[45]	/	/
	教育委員会	0	[0]	0	[0]	86	[82]	/	/	86	[82]	/	/
	警察本部	0	[0]	0	[0]	19	[10]	/	/	19	[10]	/	/
	小計	0	[0]	0	[0]	241	[137]	/	/	241	[137]	/	/
(3)職に必要な適格性を欠く場合	知事部局	0	[0]	0	[0]	/	/	/	/	0	[0]	/	/
	教育委員会	0	[0]	0	[0]	/	/	/	/	0	[0]	/	/
	警察本部	0	[0]	0	[0]	/	/	/	/	0	[0]	/	/
	小計	0	[0]	0	[0]	/	/	/	/	0	[0]	/	/
(4)職制・定数の改廃・予算の減少により廃職・過員を生じた場合	知事部局	0	[0]	0	[0]	/	/	/	/	0	[0]	/	/
	教育委員会	0	[0]	0	[0]	/	/	/	/	0	[0]	/	/
	警察本部	0	[0]	0	[0]	/	/	/	/	0	[0]	/	/
	小計	0	[0]	0	[0]	/	/	/	/	0	[0]	/	/
(5)刑事事件に関し起訴された場合	知事部局	/	/	/	/	0	[0]	/	/	0	[0]	/	/
	教育委員会	/	/	/	/	0	[0]	/	/	0	[0]	/	/
	警察本部	/	/	/	/	1	[1]	/	/	1	[1]	/	/
	小計	/	/	/	/	1	[1]	/	/	1	[1]	/	/
(6)条例で定める事由による場合	知事部局	/	/	/	/	0	[0]	0	[0]	0	[0]	/	/
	教育委員会	/	/	/	/	0	[0]	0	[0]	0	[0]	/	/
	警察本部	/	/	/	/	0	[0]	0	[0]	0	[0]	/	/
	小計	/	/	/	/	0	[0]	0	[0]	0	[0]	/	/
(7)合計((1)~(6)の計)	知事部局	0	[0]	0	[0]	136	[45]	0	[0]	136	[45]	/	/
	教育委員会	0	[0]	0	[0]	86	[82]	0	[0]	86	[82]	/	/
	警察本部	0	[0]	0	[0]	20	[11]	0	[0]	20	[11]	/	/
	合計	0	[0]	0	[0]	242	[138]	0	[0]	242	[138]	/	/
(8)地公法第28条第4項により失職した者	知事部局	/	/	/	/	/	/	/	/	/	/	0	/
	教育委員会	/	/	/	/	/	/	/	/	/	/	0	/
	警察本部	/	/	/	/	/	/	/	/	/	/	0	/
	小計	/	/	/	/	/	/	/	/	/	/	0	/
(9)地公法第28条第4項に基づく条例により失職しなかった者	知事部局	/	/	/	/	/	/	/	/	/	/	0	/
	教育委員会	/	/	/	/	/	/	/	/	/	/	0	/
	警察本部	/	/	/	/	/	/	/	/	/	/	0	/
	小計	/	/	/	/	/	/	/	/	/	/	0	/

(注) 心身の故障による休職で処分期間を更新した場合等、同一の者が複数回の分限処分に付された場合は、その数を重複して計上している。
[]は、実人数を計上している。

(2)懲戒処分者数(令和5年度)

(単位:人)

処分の種類 処分事由・任命権者		戒告	減給	停職	免職	合計
		(1)給与・任用に関する不正 (諸給与の不正領得等)	知事部局	0	0	0
	教育委員会	0	0	0	0	0
	警察本部	0	0	0	0	0
	小計	0	0	0	0	0
(2)一般服務違反関係(信用 失墜行為・欠勤・勤務態度 の不良等)	知事部局	0	0	0	0	0
	教育委員会	3	0	0	1	4
	警察本部	0	0	0	0	0
	小計	3	0	0	1	4
(3)公務外非行関係(金銭・異性 関係等の非行等)	知事部局	0	0	0	0	0
	教育委員会	1	0	0	1	2
	警察本部	0	1	0	0	1
	小計	1	1	0	1	3
(4)収賄等関係	知事部局	0	0	0	0	0
	教育委員会	0	0	0	0	0
	警察本部	0	0	0	0	0
	小計	0	0	0	0	0
(5)道路交通法違反	知事部局	0	0	0	2	2
	教育委員会	0	0	0	0	0
	警察本部	1	0	0	0	1
	小計	1	0	0	2	3
(6)監督責任	知事部局	0	0	0	0	0
	教育委員会	0	0	0	0	0
	警察本部	0	0	0	0	0
	小計	0	0	0	0	0
(7)合計((1)~(6)の計)	知事部局	0	0	0	2	2
	教育委員会	4	0	0	2	6
	警察本部	1	1	0	0	2
	合計	5	1	0	4	10

6 職員のサービスの状況

(1)育児休業、育児のための部分休業及び育児短時間勤務の取得者数(令和5年度)

(単位:人)

区分	性別等		育児休業 取得者数	育児短時 間勤務取 得者数	部分休業 取得者数	令和5年度中に 新たに育児休 業等が取得可 能となった職員 数	育休取得率
知事部局	男性職員	取得者実数	51	1	3	79	63.3%
		うち新規取得	50	1	3		
		うち再度取得	1	0	0		
	女性職員	取得者実数	45	2	12	45	100.0%
		うち新規取得	45	2	12		
		うち再度取得	0	0	0		
	計	取得者実数	96	3	15	124	76.6%
		うち新規取得	95	3	15		
		うち再度取得	1	0	0		
教育委員会	男性職員	取得者実数	41	1	3	253	16.2%
		うち新規取得	41	1	3		
		うち再度取得	0	0	0		
	女性職員	取得者実数	236	30	36	236	100.0%
		うち新規取得	236	30	36		
		うち再度取得	0	0	0		
	計	取得者実数	277	31	39	489	56.6%
		うち新規取得	277	31	39		
		うち再度取得	0	0	0		
警察本部	男性職員	取得者実数	37	0	0	104	34.6%
		うち新規取得	36	0	0		
		うち再度取得	1	0	0		
	女性職員	取得者実数	21	0	14	21	90.5%
		うち新規取得	19	0	14		
		うち再度取得	2	0	0		
	計	取得者実数	58	0	14	125	44.0%
		うち新規取得	55	0	14		
		うち再度取得	3	0	0		

(2)育児短時間勤務の勤務形態(令和5年度中に新たに育児短時間勤務を取得した職員)(単位:人)

区分	性別等	勤務形態					合計
		1日3時間55分	1日4時間55分	週3日	週2日半	その他	
知事部局	男性職員	0	0	1	0	0	1
	女性職員	0	1	1	0	0	2
	計	0	1	2	0	0	3
教育委員会	男性職員	0	0	0	1	0	1
	女性職員	5	18	4	3	0	30
	計	5	18	4	4	0	31
警察本部	男性職員	0	0	0	0	0	0
	女性職員	0	0	0	0	0	0
	計	0	0	0	0	0	0

(3)修学部分休業の実施状況
(令和5年度)

区分	実施状況	取得者数
知事部局	○	1
教育委員会	○	0
警察本部	○	0

(4)高齢者部分休業の実施状況
(令和5年度)

区分	実施状況	取得者数
知事部局	○	1
教育委員会	○	0
警察本部	○	0

(5)自己啓発等休業の実施状況
(令和5年度)

区分	実施状況	取得者数
知事部局	○	0
教育委員会	○	4
警察本部	○	1

(6)配偶者同行休業の実施状況
(令和5年度)

区分	実施状況	取得者数
知事部局	○	0
教育委員会	○	1
警察本部	○	0

7 職員の退職管理の状況

①再就職情報の届出制度について

平成28年4月1日の地方公務員法の改正に伴い、職員の退職管理に関する条例を制定した。届出事項を規則に定め、以下の項目について対象職員に再就職情報を届出させる。対象者は管理職以上に就いていた元職員。対象期間は離職後2年間。

●届出事項

- 1 氏名
- 2 生年月日(年齢)
- 3 離職時の所属・職名
- 4 離職日
- 5 再就職日
- 6 再就職先の名称
- 7 再就職先の業務内容
- 8 再就職先における地位(役職等)

②再就職者による依頼等の規制

地方公務員法第38条の2第6項第6号の規定に基づく再就職者による依頼等承認申請、同条第7項の規定に基づく規制違反依頼等の届出をさせる。

8 職員の研修の状況

(令和5年度)

	研修名等	対象者	回数等	日数(日)	修了者数(人)	備考	
一般研修	新規採用職員研修	知事部局職員(新規採用職員)	2	9	154		
	2年目職員研修	知事部局職員(職員採用後2年目の職員)	2	5	160		
	新任副主査研修	知事部局職員(新任副主査職員)	2	5	85		
	新任主査研修	知事部局職員(新任係長級職員)	2	6	141		
	課長補佐研修Ⅰ	知事部局職員(新任課長補佐級職員)	2	4	108		
	課長補佐研修Ⅱ	知事部局職員(新任の本庁班長及び地方機関の課長等)	2	4	124		
	新任管理者研修	知事部局職員(新任管理者)	2	4	92		
	新任所属長研修	知事部局職員(新任所属長)	2	2	73		
	県教育委員会事務局等職員研修	教育委員会職員(事務局等新規採用職員)	1	1	41		
	県教育庁等職場研修委員会研修	教育委員会職員(職場研修委員)	1	1	16		
	人権教育担当者職員研修	教育委員会職員(人権教育担当職員)	2	2	24		
	県教育庁等職員人権研修	教育委員会職員(事務局等職員)	1	2	532		
	初任科	警察本部職員(新規採用の警察官(大卒))	1	182	25		
	初任科	警察本部職員(新規採用の警察官(大卒以外))	1	300	33		
	一般職員初任科	警察本部職員(新規採用の一般職員)	1	10	27		
	初任補修科	警察本部職員(採用時教養警察官(大卒))	1	60	23		
	初任補修科	警察本部職員(採用時教養警察官(大卒以外))	1	82	21		
	人権研修	警察本部職員(警部補以下の警察官及び一般職員)	1	1	58		
	特別研修	政策形成能力開発研修		2	4	100	
		プレゼンテーション研修		3	6	94	
住民との対話能力向上研修			3	6	127		
民法講座(Ⅰ・Ⅱ)			2	4	86		
統計的思考力養成講座		知事部局職員(係長級昇任前の職員等)	1	2	32		
財務諸表の見方研修			2	4	87		
メディア対応研修			1	2	34		
政策法務研修			1	2	28		
行政争訟講座			1	2	49		
職場研修委員会研修		知事部局職員(新たに職場研修委員会に任命された者)	2	2	351		
新規採用職員指導職員研修		知事部局職員(新規採用職員に対する指導職員)			83		
育休任期付職員等研修(動画)		知事部局職員(育児休業代替職員)			17		
育児休業者職場復帰サポート研修		知事部局職員(育児休業職場復帰者)	1	1	15		
部下職員指導支援研修		知事部局職員(特別指導対象職員が所属する課長の所属長、若しくは所属長が指名した者)	1	1	85		
政策形成能力研修(グループ演習形式)		知事部局職員(採用後10年目程度の職員)	1	3	3	関西広域連合主催研修	
政策形成能力研修(集中講義形式)		知事部局職員(30歳代の若手を中心とした全職員)	2	3	11	関西広域連合主催研修	
団体連携型研修		知事部局職員(受講を希望する職員)			23	関西広域連合構成団体主催研修	
市町村職員との合同研修		知事部局職員(受講を希望する職員)			41	市町村職員研修協議会主催研修	
臨時的任用職員研修		知事部局職員(臨時的任用職員)			10		
債権管理研修		知事部局職員(非強制徴収債権・私債権に係る業務担当者)	1	2	21		
会計年度任用職員等研修(動画)	知事部局職員(新たに採用された事務補助職員等)			132			
定年延長等対象職員研修(動画)	知事部局職員(令和5年度に60歳に達する職員)			77			
認知症キャラバン・メイト養成研修	警察本部職員(警察職員の内、希望者)	1	1	3			
和歌山県特別研修		1	2	1			
ナセ	県職員人権・同和特別研修指導責任者研修	知事部局職員(職場研修委員、振興局人権担当職員等)	1	1	229		
	障害者雇用に関する管理者研修	知事部局職員(所属長の職にある職員)	1	1	160	レベルアップセミナー	
	和歌山県財政の現状と課題	知事部局職員(受講を希望する職員)	1	1	145	レベルアップセミナー	
	20年後の未来から逆算して考える和歌山県政の課題	知事部局職員(受講を希望する職員)	1	1	180	レベルアップセミナー	
基本研修	初任者研修	教育委員会職員(新規採用教員)	1	14	242		
	初任者研修(2年次研修)(R4年度継続)	教育委員会職員(新規採用R4年度継続者)	1	2	255		
	初任者研修(3年次研修)(R3年度継続)	教育委員会職員(新規採用R3年度継続者)	1	2	237		
	6年次研修	教育委員会職員(6年次教員)	1	2	164		
	中堅教諭等資質向上研修	教育委員会職員(10年経験者教員)	1	6	182		
	中堅教諭等資質向上研修(R4年度継続)	教育委員会職員(10年経験者教員R4年度継続者)	1	2	143		
	新規採用養護教諭研修	教育委員会職員(新規採用養護教諭)	1	8	10		
	新規採用栄養教諭研修(任用替え)	教育委員会職員(新規採用栄養教諭 任用替え)	1	4	3		
	新規採用学校事務職員研修	教育委員会職員(新規採用学校事務職員)	1	4	15		
専門研修	新任校長研修	教育委員会職員(管理職・新任校長)	1	2	62		
	新任教頭研修	教育委員会職員(管理職・新任教頭)	1	3	65		
	新任主幹教諭研修	教育委員会職員(新任主幹教諭)	1	2	8		
	学校事務職員マネジメント研修	教育委員会職員(当該年度において年齢が43歳～45歳に達する主任及び主査)	1	1	22		
	新任教務主任研修	教育委員会職員(初めて教務主任になった教員)	1	1	90		
	教育の情報化に係るICT活用実践研修A・B	教育委員会職員(各県立学校長が推薦する教員)	1	2	100		
	特別支援学級担当教員研修	教育委員会職員(初めて特別支援学級を担当する教員)	1	2	165		
	通級指導教室担当教員研修	教育委員会職員(通級指導教室を担当する教員)	1	1	76		
	小学校国語科教育研修講座		1	1	64		
	中学校・高等学校国語科教育研修講座	教育委員会職員(教員)	1	1	39		
社会科・地理歴史科・公民科教育研修講座		1	1	43			
小学校算数科教育研修講座		1	1	17			

専 門 研 修	中学校・高等学校数学科教育研修講座		1	1	29	
	やさしい理科実験研修講座		1	1	25	
	理科教育研修講座		1	1	21	
	四季の星座研修講座		1	1	21	
	小学校外国語活動・外国語科教育研修講座		1	1	11	
	英語科教育研修講座		1	1	27	
	ALTとの効果的なTTのための英語科研修講座		1	1	9	
	道徳教育研修講座		1	1	120	
	特別支援教育スキルアップ研修講座		1	1	33	
	通常の学級で進める特別支援教育研修講座	教育委員会職員(教員)	1	1	85	
	教育相談研修講座Aー児童生徒の理解と支援ー		1	1	59	
	教育相談研修講座Bー子供との関わりに認知行動療法などの視点を生かすー		1	1	71	
	効果的なICTの授業活用研修講座【基礎編】		1	1	38	
	効果的なICTの授業活用研修講座【応用編】		1	1	22	
	生徒指導研修講座		1	1	57	
	複式教育研修講座		1	1	10	
	「特別の教科 道徳」の授業づくり研修講座【オンデマンド研修】		1	1	24	
	基礎から学ぶ学級集団づくり研修講座【オンデマンド研修】		1	1	40	
	統計を活用した授業づくり研修講座【オンデマンド研修】		1	1	8	
	新学習指導要領が目指す統計・データ活用力研修講座【オンデマンド研修】		1	1	12	
	活学校図書館の効果的な活用を目指す司書教諭・学校司書・学校図書館に関する職員	教育委員会職員(司書教諭・学校司書・学校図書館に関する職員)	1	1	25	
	校務員研修	教育委員会職員(校務員)	1	1	15	
	警部補任用科	警察本部職員(昇任予定の巡査部長)	1	12	5	
	巡査部長任用科	警察本部職員(昇任予定の巡査長)	1	12	5	
	刑事任用科	警察本部職員(刑事警察任用予定者)	1	17	24	
	交通任用科	警察本部職員(交通警察任用予定者)	1	12	19	
	警備任用科	警察本部職員(警備警察任用予定者)	1	12	14	
	サイバー捜査専科		1	5	14	
	人身安全関連事案対策		1	5	14	
	職務質問専科		1	5	12	
	性犯罪捜査専科		1	5	12	
	検視実務		1	5	12	
取調べ技能専科		2	5	26		
災害警備専科		1	5	14		
警護専科		1	5	18		
留置担当官任用専科	警察本部職員(警部補以下の警察官)	4	5	43		
通信指令専科		1	5	6		
特殊犯捜査専科		1	10	18		
知能・組織犯罪捜査専科		1	5	19		
鑑識任用専科		1	10	17		
交通実務専科		1	12	9		
警備実務専科		1	5	11		
警察緊急自動車運転技能者・二輪		1	15	2		
警察緊急自動車運転技能者・四輪		1	15	4		
開 研 究	研究推進・調査研究事業に係る研修	教育委員会職員(教員)	32		743	随時要請に応じて
相 談 教 育	教育相談主事等派遣事業に係る研修等	教育委員会職員(教員)	46	49	821	随時要請に応じて
研 長 修 期	長期教員研修	教育委員会職員(教員)	1		8	1年間
	教員の長期社会体験研修	教育委員会職員(教員)	1		4	1年間
合 計					8,619	

9 職員の福祉及び利益の保護の状況

(1) 公務災害・通勤災害の認定件数

(令和5年度)

区 分		件 数	区 分		件 数	区 分		件 数
公 務 災 害		183	通 勤 災 害		19	合 計		202
内 訳	知事部局	18	内 訳	知事部局	7	内 訳	知事部局	25
	教育委員会	73		教育委員会	6		教育委員会	79
	警察本部	92		警察本部	6		警察本部	98

(2) 健康診断実施状況

(令和5年度)

健康診断名	受診対象者	受診者数		
		知事部局	教育委員会	警察本部
定期健康診断	全職員	2,998	3,227	2,673
雇入時健康診断	新規採用職員	210	287	80
電離放射線業務健康診断	放射線業務に従事する職員	28	0	53
農業業務健康診断	有機リン系農薬取扱業務に従事する職員	48	0	0
有機溶剤等業務健康診断	有機溶剤等取扱業務に従事する職員	45	0	29
振動業務健康診断	振動工具取扱業務に従事する職員	74	0	0
家畜疾病等取扱業務健康診断	動物の負傷・疾病等取扱業務に従事する職員	70	0	0
情報機器作業健康診断	情報機器作業に従事する職員の内希望者	146	0	52
B型肝炎健康診断	血液取扱業務に従事する職員の内希望者	12	0	0
乗船業務健康診断	乗船業務に従事する職員	12	0	0
深夜業務従事者健康診断	深夜業務に従事する職員	122	0	788
ホルムアルデヒド取扱業務健康診断	ホルムアルデヒド取扱業務に従事する職員	10	0	0
海外派遣労働者健康診断	6か月以上海外へ派遣される職員及び6か月以上海外へ派遣され帰国した職員	1	0	0
結核健診	医療関係者で結核患者と直接接触する機会のある職員	10	0	0
特定化学物質等取扱業務健康診断	特定化学物質取扱業務に従事する職員	25	0	0
酸取扱業務従事者歯科健康診断	酸取扱業務に従事する職員	18	0	0
便培養検査(上記健診検査項目)	県立学校の寄宿舎調理員・学校給食調理員・栄養教諭等	0	117	0
肝炎検査(上記健診検査項目)	養護教諭及び県立特別支援学校教職員	0	1,063	0
腰痛検査	県立特別支援学校教職員(職務上、児童生徒の介助等に従事する者のうち希望者)	0	9	0
機動隊員特別検診	機動隊員・管区機動隊員	0	0	67
高気圧作業従事者検診	高気圧作業従事者	0	0	33
鉛業務従事者検診	鉛業務従事者	0	0	22
脳波検診	白バイ業務の候補者	0	0	8
子宮頸がん・乳がん検診	20歳以上(子宮頸がん)及び40歳以上(乳がん)の希望した女性職員	0	0	54

(3) (一財)和歌山県職員互助会・(一財)和歌山県教育互助会・(一財)和歌山県警察共助会の状況

(令和5年度)

	(一財)和歌山県職員互助会	(一財)和歌山県教育互助会	(一財)和歌山県警察共助会
会 員 数	5,377 人	10,900 人	2,667 人
掛 金	165,681 千円	424,632 千円	74,543 千円
掛 金 率	(給料月額) × 8/1,000	(給料月額) × 10.4/1,000	(給料月額 + 扶養手当) × 7.3/1,000
補 助 金	0 千円	0 千円	0 千円

(注) 1 この様式に定める「知事部局」は、議会事務局・人事委員会事務局・監査委員事務局・和歌山海区漁業調整委員会を含みます。

2 各互助会に対する補助金については、平成18年度から廃止しました。

10 その他知事が必要と認める事項

(令和5年度) (単位:人)

区分 職種	令和4年度 退職者数 a	a のうち再就職者数										再就職 しない者 n	不明で ある者 o		
		県に再就職した者					県以外に再就職した者								
		再任用職員 (常時勤務) c	再任用職員 (短時間勤 務) d	非常勤職員 e	臨時職員 f	その他 g	他の地方公共団体 うち再任用職員 h	外郭団体 j	非営利団体 (外郭団体除く) k	営利企業 (外郭団体除く) l	自営業 m				
一般行政職	169	63	17	0	0	2	1	0	0	0	25	10	5	18	28
研究職	4	1	0	0	0	0	0	0	0	0	1	1	0	1	0
医療職	17	4	3	0	0	1	1	0	0	0	1	0	0	7	0
技能労務職	3	2	0	0	0	0	0	0	0	0	0	0	0	0	1
教養職	300	108	0	20	19	0	0	0	0	0	0	0	0	0	153
警察職	28	3	2	5	0	0	2	0	0	0	0	5	0	0	11
合計	521	181	22	25	19	3	4	0	0	0	27	16	5	26	193

II 人事委員会の業務状況

1 職員の競争試験及び選考の状況

(1) 採用試験の状況(令和5年度)

ア 競争試験

試験区分	申込者数	1次受験者数	1次合格者数	最終合格者数	競争倍率
○(大学卒業程度)I種					
一般行政(通常枠)	285	223	180	70	3.2
一般行政(特別枠)	15	14	14	5	2.8
警察事務	19	15	10	3	5.0
情報	10	7	7	2	3.5
総合土木	17	13	13	12	1.1
建築	7	7	6	5	1.4
電気	4	4	3	2	2.0
化学	4	3	3	1	3.0
農学	28	23	21	11	2.1
林学	11	6	4	3	2.0
水産	11	8	8	2	4.0
総合土木(追加)	5	5	5	2	2.5
電気(追加)	2	2	2	1	2.0
林学(追加)	6	3	3	2	1.5
計	424	333	279	121	2.8
○就職氷河期世代対象、職務経験者対象(UIターン)					
一般行政(氷河期)	40	32	31	3	10.7
一般行政(UI)	28	17	17	5	3.4
総合土木(UI)	5	4	4	4	1.0
計	73	53	52	12	4.4
○(高校卒業程度)Ⅲ種					
一般事務	26	23	14	4	5.8
学校事務	57	53	16	8	6.6
警察事務	30	25	13	5	5.0
土木	3	3	2	1	3.0
計	116	104	45	18	5.8
○第1回警察官A					
警察官A男性一般	108	84	74	22	3.8
警察官A女性一般	27	22	19	5	4.4
計	135	106	93	27	3.9
○第2回警察官A					
警察官A男性一般	33	21	19	5	4.2
警察官A女性一般	9	4	3	3	1.3
計	42	25	22	8	3.1
○警察官B					
警察官B男性	78	58	51	21	2.8
警察官B女性	31	26	22	8	3.3
計	109	84	73	29	2.9
○第1回青休任期付・任期付短時間勤務職員					
一般事務	15	15	15	8	1.9
農業	2	2	2	2	1.0
社会福祉士	1	1	1	1	1.0
看護師	1	1	1	1	1.0
栄養士	1	1	1	1	1.0
計	20	20	20	13	1.5
○第2回青休任期付・任期付短時間勤務職員					
一般事務	43	36	35	15	2.4
土木	0	-	-	-	-
農業	2	1	1	1	1.0
社会福祉士	2	1	1	1	1.0
保健師	2	1	1	1	1.0
看護師	0	-	-	-	-
工業技術センター (食品化学分野)	2	1	1	1	1.0
計	51	40	39	19	2.1
合計	970	765	623	247	3.1

イ 選考
(ア) 公募

試験区分	申込者数	1次受験者数	1次合格者数	最終合格者数	競争倍率
社会福祉士	15	14	13	8	1.8
心理職員 A	11	10	10	5	2.0
心理職員 B	7	5	4	1	5.0
精神保健福祉士	4	3	3	2	1.5
獣医師	2	2	2	-	-
薬剤師	4	2	2	2	1.0
保健師	17	16	14	7	2.3
船舶職員	5	3	3	2	1.5
臨床検査技師	6	5	5	3	1.7
司書	32	27	4	1	27.0
道路管理技術員	24	21	10	6	3.5
動物保護指導員	12	10	5	1	10.0
農林技術専門員	12	11	8	3	3.7
畜産技術専門員	2	1	1	1	1.0
工業技術センター研究員	4	4	2	0	-
専任教員	4	4	4	3	1.3
障害者(一般事務)	19	17	8	3	5.7
障害者(学校事務)	3	3	3	1	3.0
障害者(警察事務)	6	6	4	1	6.0
職業訓練指導員 (自動車工学科)	6	6	4	1	6.0
職業訓練指導員 (理容科)	2	2	2	1	2.0
職業訓練指導員 (デザイン木工科)	3	2	2	1	2.0
文化財専門員(埋蔵文化財担当)	8	7	3	1	7.0
義肢装具士	1	1	1	1	1.0
学芸員(博物館)	10	10	4	1	10.0
看護師	10	10		7	1.4
社会福祉士(追加)	3	3	2	2	1.5
薬剤師(追加)	1	1	1	1	1.0
船舶職員(追加)	1	1	1	1	1.0
事務補助和歌山・海南	73	57		39	1.5
事務補助・那賀	6	5		3	1.7
事務補助・伊都	7	6		4	1.5
事務補助・有田	7	4		3	1.3
事務補助・日高	8	7		5	1.4
事務補助・西牟婁	6	4		3	1.3
事務補助・東牟婁	11	10		5	2.0
事務補助・本宮	1	1		1	1.0
事務補助・教育委員会	10	5		3	1.7
事務補助・図書館	12	10		1	10.0
事務補助・紀南図書館	7	6		1	6.0
事務補助・警察橋本	6	3		1	3.0
事務補助(障害者)和歌山・海南	4	2		2	1.0
事務補助(障害者)那賀	2	2		1	2.0
事務補助(障害者)有田	2	2		1	2.0
事務補助(障害者)西牟婁	1	1		0	-
合計	397	332	125	140	2.4

(イ) 公募以外(人事交流等)

職 任命権者	部長 又は 相当 職	次長 又は 相当 職	課長 又は 相当 職	課長 補佐 又は 相当 職	主査 又は 相当 職	副主査、 主事、技 師又は 相当職	警視正	警視	警部	警部補	巡査部長	巡査長	巡査	計
知事	1		9	9	22	102								143
教育委員会		2	1	11	2	2								18
警察本部長						2	1	4	6	3	7			23
合計	1	2	10	20	24	106	1	4	6	3	7	0	0	184

(2) 昇任の状況(令和5年度)

ア 競争試験

警察官(警部・警部補・巡査部長)昇任試験

(一般)

種 別	受験者数	最終合格者数	競争倍率
警 部	221	12	18.4
警 部 補	356	20	17.8
巡 査 部 長	625	25	25.0

(専門)

種 別	受験者数	最終合格者数	競争倍率
警 部	2	2	1.0
警 部 補	11	2	5.5

イ 選考

警察官(警視・警部・警部補・巡査部長)昇任選考

職	昇任者数
警 視	4
警 部	6
警 部 補	3
巡 査 部 長	2
計	15

2 給与、勤務時間その他の勤務条件に関する報告及び勧告の状況

(1) 令和5年職員の給与等に関する報告及び勧告の概要

<令和5年の報告及び勧告のポイント>

- 民間給与との較差を解消するため、初任給を始め給料月額を平均0.91%引上げ
- ボーナスを0.1月分引き上げ、期末手当及び勤勉手当にそれぞれ0.05月分配分
- 在宅勤務等手当の新設
- フレックスタイム制の導入

ア 民間給与と職員給与との比較

(7) 月例給

職員（行政職給料表適用職員）と民間従業員について、役職段階、学歴、年齢を同じくする者同士の本年4月分の給与を比較（ラスパイレス比較）

本年4月の民間給与(A)	本年4月の職員給与(B)	較差(A-B)
370,197円	366,835円	3,362円(0.92%)

(イ) 特別給（ボーナス）

昨年8月から本年7月までの1年間に民間事業所で支払われた特別給（ボーナス）の支給割合と、職員の期末手当・勤勉手当の年間支給割合を比較

民間の年間支給割合(A)	職員の年間支給割合(B)	差(A-B)
4.48月分	4.40月分	0.08月分

イ 給与に関する勧告

(7) 月例給の改定

a 給料表の改定

(a) 行政職給料表

国家公務員の行政職俸給表（一）に準じて初任給を始め1級から3級までに重点を置いて給料表の給料月額を引上げ

(b) 行政職給料表以外の給料表

行政職給料表との均衡を基本に引上げ

b 初任給調整手当の改定

医師等の初任給調整手当を引上げ

c 実施時期

令和5年4月1日

改定を行った場合の職員の平均給与（行政職給料表）

改定前	改定額	改定後
366,835円	3,344円*(0.91%)	370,179円

* 給料表の改定に伴う手当額の改定分を含む。

（参考（行政職給料表））
職員数 3,746人
平均年齢 42.1歳
平均勤続年数 17.7年

(イ) 特別給（ボーナス）の改定

a 改定の内容

民間の特別給の支給割合に見合うよう期末手当及び勤勉手当の支給割合をともに0.05月分引上げ（4.40月分→4.50月分）

支給割合（一般の職員の場合）

特別給		6月期	12月期	計
令和5年度	期末手当	1.20月（支給済み）	1.25月（現行1.20月）	2.45月（現行2.4月）
	勤勉手当	1.00月（支給済み）	1.05月（現行1.00月）	2.05月（現行2.0月）
	計	2.20月（支給済み）	2.30月（現行2.20月）	4.50月（現行4.4月）
令和6年度以降	期末手当	1.225月	1.225月	2.45月
	勤勉手当	1.025月	1.025月	2.05月
	計	2.25月	2.25月	4.50月

b 実施時期

勧告を実施するための条例の公布日

(ウ) 在宅勤務等手当の新設

a 手当の概要

住居その他これに準ずる場所で、一定期間以上継続して1月当たり10日を超えて正規の勤務時間の全部を勤務することを命ぜられた職員について、光熱・水道費等の負担軽減のため、月額3,000円を支給

b 実施時期

令和6年4月1日

ウ 勤務時間に関する勧告

フレックスタイム制の導入

(ア) 改定の内容

- ・ 勤務時間の総量を維持した上で、職員の申告により勤務時間を設定できるようにすること。
- ・ 週1日を限度に勤務時間を割り振らない日を設定できるようにすること。

(イ) 実施時期

令和7年4月1日

エ 公務運営の改善

(ア) 人材の確保及び育成

- ・ 職員採用I種試験の受験者数は近年、減少傾向。和歌山県職員の仕事の魅力ややりがいについて情報発信の強化を図る等、引き続き効果的な採用試験の実施について検討
- ・ 採用後の人材育成には、管理職が職員のキャリア形成を支援する取組を定着させるとともに若手職員の早期退職を防止するため、明確なキャリアパスの提示や働き方改革に取り組むことが必要

(イ) 多様な職員の活躍推進

a 女性職員の活躍

- ・ 管理職の女性割合は上昇しているものの、家庭と仕事を両立できる職場環境の整備等働き方改革に、より真剣に取り組む必要

b 障害者雇用

- ・ 今後も、計画的な採用を推進するとともに、採用後の定着に向け、障害者活躍推進計画に基づく取組を推進することが必要

c 高齢層職員の活躍

- ・ 意欲をもって働くことができる対応を考える必要
- ・ その他ジェンダーアイデンティティ等の多様性への対応が必要

(ウ) 能力・実績に基づく人事管理の推進

- ・ 人事評価を活用した人材育成に資するよう、管理職の評価・育成能力の向上に努めることが必要

(エ) 勤務環境の整備

a 長時間労働の是正等

(a) 超過勤務の縮減

- ・ 人事委員会規則で定められた超過勤務の上限の超過や特例業務未処理が多数存在
- ・ 超過勤務を正確に把握・管理するため客観的な記録を基礎とした勤務時間管理に移行することが必要

(b) 教育職員の働き方改革の推進

- ・ 教育委員会は、長時間労働の是正について具体的な成果を出しておらず、「教職員等の働き方改革推進プラン」の目標達成のため、対策を講じる必要がある

(c) 年次有給休暇の取得促進等

- ・ 取得日数は増加しているが、知事部局と教育委員会では特定事業主行動計画の目標に達し

- ていないため、計画的・連続的取得の促進に引き続き取り組むことが必要
- b 柔軟な働き方の推進
 - (a) テレワークの推進
 - ・ 業務プロセスの変革やDXの推進など働き方そのものの見直しを行い、テレワークを推進していくことが必要
 - (b) フレックスタイム制の導入
 - ・ 国や他の地方公共団体で導入・利用されていること、民間においても勤務時間の柔軟化が進んでいることから導入
 - (c) 勤務間インターバル制の導入
 - ・ 人事委員会規則に新たな努力義務の規定を設け、業務体制の見直しや時差勤務の積極的な活用、業務合理化等による超過勤務の縮減等により実現に向け取組
 - c 仕事と家庭の両立支援の推進
 - ・ 「こども未来戦略方針」により男性職員の育児休業取得率の目標が大幅に引き上がったことから、より一層の取組が必要
 - d 心の健康づくりの推進
 - ・ ストレスチェックを始め心の疾病の未然防止、早期発見・対処、円滑な職場復帰への支援、再発防止など計画的・継続的な対策の充実に一層努めることが必要
 - e ハラスメントの防止対策
 - ・ 人事院は「ゼロ・ハラスメントを実現するとの目標を掲げ、従来以上の具体的取組が必要」としており、実効性のある取組を従来以上に推進していくことが必要
 - (オ) 会計年度任用職員
 - ・ 常勤職員との均衡を図る際に、報酬水準が引き上がるため、従来以上に、職務の内容や責任などを考慮し、報酬水準を適切に設定することが必要
 - (カ) 服務規律の確保
 - ・ より実効性の高い再発防止策を模索・徹底するとともに、あらゆる機会を捉えて職員の倫理観・使命感の涵養に努めることが必要

(2) 報告資料

ア 職員の給与（令和5年4月1日現在）

(ア) 職員の給料表別、任命権者別職員数

給料表	区分	職員数		知事	県議会議長	代表監査委員	教育委員会			人事委員会	警察本部長
		令和4年4月	増減				本庁等	県立学校	市町村立小・中学校		
全		14,141	△ 112	3,444	24	12	308	2,568	5,261	11	2,513
行政職		3,746	△ 57	2,958	24	12	262	175	-	11	304
研究職		220	2	172	-	-	26	-	-	-	22
医療職(1)		25	△ 5	25	-	-	-	-	-	-	-
医療職(2)		90	△ 2	89	-	-	-	1	-	-	-
医療職(3)		200	1	200	-	-	-	-	-	-	-
学校栄養職員		17	△ 2	-	-	-	-	-	17	-	-
学校事務職員		283	△ 6	-	-	-	-	-	283	-	-
計		4,581	△ 69	3,444	24	12	288	176	300	11	326
高等学校等教育職員		2,338	△ 46	-	-	-	-	2,338	-	-	-
県立中学校教育職員		54	-	-	-	-	-	54	-	-	-
市町村立小・中学校等 教育職員		4,981	△ 11	-	-	-	20	-	4,961	-	-
計		7,373	△ 57	-	-	-	20	2,392	4,961	-	-
警察官		2,187	14	-	-	-	-	-	-	-	2,187

(注) 任期付職員、任期付研究員及び暫定再任用職員については、本表には含まれていない。
(以下、「(エ)」までについて同じ。)

(イ) 職員の給料表別人員、平均年齢、平均勤続年数

区分		適用人員	平均年齢	平均勤続年数
給料表		人	歳	年
全		14,141	40.5	16.0
一般職員	行政職	3,746	42.1	17.7
	研究職	220	42.4	16.0
	医療職(1)	25	40.1	5.9
	医療職(2)	90	42.3	15.8
	医療職(3)	200	43.5	15.5
	学校栄養職員	17	42.1	18.3
	学校事務職員	283	38.5	18.7
	計	4,581	42.0	17.5
教育職員	高等学校等教育職員	2,338	43.1	18.0
	県立中学校教育職員	54	38.8	13.9
	市町村立小・中学校等教育職員	4,981	39.0	13.9
	計	7,373	40.3	15.2
警察官		2,187	38.4	16.0
令和4年4月 全		14,253	40.8	16.3

(ウ) 職員の給料表別、学歴別、性別人員構成比

区分 給料表	計	学歴別人員構成比				性別人員構成比		
		大学卒	短大卒	高校卒	中学卒	男性	女性	
	%	%	%	%	%	%	%	
全	100.0	81.8	5.9	12.2	0.0	59.9	40.1	
一般職員	行政職	100.0	78.1	7.1	14.7	0.2	71.8	28.2
	研究職	100.0	96.4	2.3	1.4	-	75.5	24.5
	医療職(1)	100.0	100.0	-	-	-	76.0	24.0
	医療職(2)	100.0	81.1	18.9	-	-	55.6	44.4
	医療職(3)	100.0	43.5	48.5	8.0	-	37.5	62.5
	学校栄養職員	100.0	58.8	41.2	-	-	-	100.0
	学校事務職員	100.0	0.4	29.7	70.0	-	41.0	59.0
	計	100.0	72.7	10.4	16.7	0.1	68.0	32.0
教育職員	高等学校等教育職員	100.0	97.0	2.8	0.2	-	52.8	47.2
	県立中学校教育職員	100.0	98.1	1.9	-	-	55.6	44.4
	市町村立小・中学校等 教育職員	100.0	94.3	5.7	0.0	-	43.5	56.5
	計	100.0	95.2	4.7	0.1	-	46.5	53.5
警察官	100.0	55.7	0.6	43.6	0.0	88.3	11.7	
令和4年4月 全	100.0	81.5	6.2	12.2	0.1	60.3	39.7	

(注) 1 数値の表示単位未満は四捨五入しているため、合計と内訳が一致しない場合もある。
 2 表中0.0%となっている箇所は、該当者が僅少であり、表示単位未満を四捨五入した結果、ゼロ表示となったものである。

(工) 職員の給料表別平均給与月額

区分 給料表	給料	扶養手当	地域手当	小計	住居手当・ 管理職手当等	合計	
	円	円	円	円	円	円	
全	342,040	9,281	12,840	364,161	12,810	376,971	
一般職員	行政職	326,153	9,755	15,926	351,834	15,001	366,835
	研究職	346,704	10,050	13,438	370,192	16,812	387,004
	医療職(1)	408,192	6,240	71,069	485,501	375,612	861,113
	医療職(2)	327,066	9,261	9,039	345,366	7,213	352,579
	医療職(3)	334,303	9,445	6,759	350,507	5,334	355,841
	学校栄養職員	307,053	1,647	7,978	316,678	5,209	321,887
	学校事務職員	293,254	5,318	7,193	305,765	7,890	313,655
	計	325,858	9,423	15,003	350,284	16,006	366,290
教育職員	高等学校等教育職員	380,106	9,115	13,387	402,608	9,180	411,788
	県立中学校教育職員	351,520	7,750	13,417	372,687	12,843	385,530
	市町村立小・中学校等 教育職員	346,646	6,962	9,797	363,405	13,499	376,904
	計	357,292	7,651	10,962	375,905	12,125	388,030
警察官	324,514	14,482	14,643	353,639	8,425	362,064	

令和4年4月 全	341,642	9,272	12,863	363,777	12,900	376,677
行政職	326,836	9,994	15,879	352,709	14,598	367,307

(注) 給料には、「給料の調整額」及び「教職調整額等」を含む。

イ 民間の給与

(7) 職種別民間給与実態調査の概要

令和5年の報告の基礎となった職種別民間給与実態調査の概要は、次のとおりである。

a 調査の目的と時期

この調査は、本県の職員の給与を検討するため、令和5年4月現在における民間給与の実態を調査したものである。

b 調査機関

和歌山県人事委員会、人事院等

c 調査の範囲

(a) 調査対象事業所（母集団事業所）

全産業の企業規模50人以上で、かつ、事業所規模50人以上の県内の民間事業所
275事業所

(b) 調査対象職種

76職種（うち行政職相当職種22職種 その他の職種54職種）

d 調査対象の抽出

(a) 標本事業所の抽出

c(a)に記載した事業所を、組織、規模、産業により17層に分類し、これらから
118事業所を無作為に抽出し実地調査を行った。

調査完了事業所は、「(イ)産業別、規模別調査事業所数」のとおりである。

(b) 従業員の抽出

初任給関係以外の調査職種については、これに該当する従業員が多数に上るとき
は、抽出した従業員について調査を行った。

なお、臨時の従業員及び役員は全て除外した。

e 集計

(a) 調査実人員

初任給関係314人（行政職に相当する調査実人員266人）、初任給関係以外の調
査職種4,812人（行政職に相当する調査実人員4,141人）である。

（調査職種該当者（母集団）の推定数は17,215人であり、行政職に相当するものは
12,311人である。）

(b) 総計及び平均の算出に際しては、母集団に復元して行った。

(イ) 産業別、規模別調査事業所数

規 模 業 業	規 模 計	事 業 所 規 模					企 業 規 模		
		500人以上	300人以上 500人未満	200人以上 300人未満	100人以上 200人未満	50人以上 100人未満	500人以上	100人以上 500人未満	50人以上 100人未満
	事業所	事業所	事業所	事業所	事業所	事業所	事業所	事業所	事業所
産 業 計	99	5	6	7	32	49	32	47	20
農 業、林 業、漁 業、 鉱 業、採 石 業、砂 利 採 取 業、建 設 業	4	-	-	-	3	1	1	2	1
製 造 業	52	4	3	3	17	25	8	34	10
電 気・ガ ス・熱 供 給・ 水 道 業、情 報 通 信 業、運 輸 業、郵 便 業	20	-	1	2	6	11	10	4	6
卸 売 業、小 売 業	2	1	-	-	-	1	1	-	1
金 融 業、保 險 業、 不 動 産 業、物 品 質 貸 業	4	-	1	1	1	1	4	-	-
教 育、学 習 支 援 業、医 療、福 祉、サ ー ビ ス 業	17	-	1	1	5	10	8	7	2

(注) 1 上記のほか、調査不能の事業所が19所あった。

2 調査対象事業所118所に占める調査完了事業所99所の割合(調査完了率)は、83.9%である。

3 「サービス業」に含まれる産業は、日本標準産業大分類の「学術研究、専門・技術サービス業」、「宿泊業、飲食サービス業」、「生活関連サービス業、娯楽業」、「複合サービス事業」及び「サービス業(他に分類されないもの)」(宗教及び外国公務に分類されるものを除く。)である。

(ウ) 職種別、学歴別、企業規模別初任給

(単位：円)

職 種	学 歴	企業規模計	企業規模		
			500人以上	100人以上 500人未満	50人以上 100人未満
新卒事務員・技術者計	大学卒	223,304	226,016	217,671	※ 195,874
	短大卒	190,048	※ 188,005	※ 198,250	×
	高校卒	172,641	※ 181,205	169,056	161,670

- (注) 1 金額は、基本給のほか事業所の従業員に一律に支給される給与を含めた額（採用のある事業所の平均）であり、時間外手当、家族手当、通勤手当等、特定の者にのみ支給される給与は除いている。
- 2 大学卒の中には、大学院修士・博士課程修了者を含む。
- 3 「×」は、調査事業所が1事業所の場合である。
- 4 「※」は、調査事業所が5事業所以下であることを示す。

(工) 職種別、学歴別給与額等

職種名	調査人員	平均年齢	令和5年4月分平均支給額			備考	
			きまって支給する給与(A)	うち時間外手当(B)	(A) - (B)		
	人	歳	円	円	円		
支店長	5	52.5	874,721	50	874,671	構成員50人以上の支店(社)の長(取締役兼任者を除く。)	
	大学卒	5	874,721	50	874,671		
	短大卒	-	-	-	-		-
	高校卒	-	-	-	-		-
	中学卒	-	-	-	-		-
工場長	9	53.0	629,384	-	629,384	構成員50人以上の工場の長(取締役兼任者を除く。)	
	大学卒	5	736,921	-	736,921		
	短大卒	-	-	-	-		-
	高校卒	4	50.0	495,028	-		495,028
	中学卒	-	-	-	-		-
事務部長	99	52.9	627,704	5,250	622,454	・2課以上又は構成員20人以上の部の長 ・職能資格等が上記部の長と同等と認められる部の長及び部長級専門職(取締役兼任者を除く。)	
	大学卒	74	654,964	1,990	652,974		
	短大卒	4	541,367	14,082	527,285		
	高校卒	20	544,125	14,178	529,947		
	中学卒	1	X	X	X		X
技術部長	81	53.7	664,887	4,360	660,527	同 上	
	大学卒	50	724,215	1,862	722,353		
	短大卒	10	615,321	10,476	604,845		
	高校卒	21	568,691	6,804	561,887		
	中学卒	-	-	-	-		-
事務部次長	84	51.1	540,273	1,879	538,394	・前記部長に事故等のあるときの職務代行者 ・職能資格等が上記部の次長と同等と認められる部の次長及び部次長級専門職 ・中間職(部長一課長間)	
	大学卒	70	549,301	2,210	547,091		
	短大卒	5	566,793	1,439	565,354		
	高校卒	9	473,299	-	473,299		
	中学卒	-	-	-	-		-
技術部次長	36	51.3	527,248	20,561	506,687	同 上	
	大学卒	16	609,383	10,875	598,508		
	短大卒	5	499,583	21,541	478,042		
	高校卒	15	479,943	26,820	453,123		
	中学卒	-	-	-	-		-
事務課長	249	49.5	515,033	4,590	510,443	・2係以上又は構成員10人以上の課の長 ・職能資格等が上記課の長と同等と認められる課の長及び課長級専門職	
	大学卒	165	547,817	5,313	542,504		
	短大卒	21	416,235	1,277	414,958		
	高校卒	60	478,334	4,452	473,882		
	中学卒	3	50.8	512,978	13		512,965
技術課長	233	50.8	568,888	9,762	559,126	同 上	
	大学卒	128	596,538	4,066	592,472		
	短大卒	31	594,175	9,467	584,708		
	高校卒	74	514,171	19,116	495,055		
	中学卒	-	-	-	-		-

(注) 1 調査実人員が1人の場合は、個人情報保護の観点から、平均年齢及び令和5年4月分平均支給額をXとしている。

2 「中間職(部長一課長間)」とは、部長と課長の両方がある場合で、役職、職能資格又は給与上の等級(格付)から職責が部長と課長の間に位置付けられる者をいう。

職種名	調査 実人員	平均 年齢	令和5年4月分平均支給額			備 考	
			きまって支給 する給与 (A)	うち時間外 手当 (B)	(A) - (B)		
	人	歳	円	円	円		
事務 ・ 技 術 関 係 職 種	事務課長代理	175	46.5	503,033	34,002	469,031	・前記課長に事故等のあるときの職務代行者 ・課長に直属し部下に係長等の役職者を有する者 ・課長に直属し部下4人以上を有する者 ・職能資格等が上記課長代理と同等と認められる課長代理及び課長代理級専門職 ・中間職（課長一係長間）
	大学卒	134	45.2	508,695	35,856	472,839	
	短大卒	12	50.5	452,948	28,282	424,666	
	高校卒	28	50.4	489,095	26,076	463,019	
	中学卒	1	X	X	X	X	
	技術課長代理	124	39.8	499,766	58,337	441,429	同 上
	大学卒	105	38.8	505,003	61,741	443,262	
	短大卒	9	46.9	466,405	31,883	434,522	
	高校卒	10	53.3	426,229	15,171	411,058	
	中学卒	-	-	-	-	-	
	事務係長	265	46.4	447,270	28,035	419,235	係の長及び係長級専門職
	大学卒	173	45.1	440,778	27,199	413,579	
	短大卒	14	47.7	405,229	21,780	383,449	
	高校卒	77	49.2	471,108	31,542	439,566	
	中学卒	1	X	X	X	X	
	技術係長	266	47.7	540,431	60,163	480,268	同 上
	大学卒	125	44.7	531,691	45,051	486,640	
	短大卒	25	46.8	481,827	56,830	424,997	
	高校卒	115	51.9	564,718	81,192	483,526	
	中学卒	1	X	X	X	X	
事務主任	241	43.4	350,132	36,169	313,963	・係長等のいる事業所における主任 ・係長等のいない事業所における主任のうち、課長代理以上に直属し、部下を有する者 ・係長等のいない事業所において、職能資格等が上記主任と同等と認められる主任 ・中間職（係長一係員間）	
大学卒	142	41.0	351,388	38,726	312,662		
短大卒	24	48.2	348,224	28,778	319,446		
高校卒	75	46.6	348,290	33,651	314,639		
中学卒	-	-	-	-	-		
技術主任	281	46.6	562,148	87,604	474,544	同 上	
大学卒	98	41.7	534,949	97,398	437,551		
短大卒	39	47.1	658,002	119,484	538,518		
高校卒	143	49.4	550,325	72,117	478,208		
中学卒	1	X	X	X	X		
事務係員	1,004	39.7	304,823	29,637	275,186		
大学卒	500	35.5	315,259	36,035	279,224		
短大卒	188	45.4	290,351	20,335	270,016		
高校卒	316	43.2	296,496	24,798	271,698		
中学卒	-	-	-	-	-		
技術係員	989	34.8	383,109	63,492	319,617		
大学卒	375	36.8	371,199	58,810	312,389		
短大卒	178	33.6	418,184	72,872	345,312		
高校卒	435	34.1	372,336	61,695	310,641		
中学卒	1	X	X	X	X		

(注) 1 「中間職(課長一係長間)」とは、課長と係長の両方がいる場合で、役職、職能資格又は給与上の等級(格付)から職責が課長と係長の間に位置付けられる者をいう。

2 「中間職(係長一係員間)」とは、係長と係員の両方がいる場合で、役職、職能資格又は給与上の等級(格付)から職責が係長と係員の間に位置付けられる者をいう。

3 勤務条件に関する措置の要求の状況

区分	前年度末 未処理件数 (事案件数) A	令和5年4月1日～ 令和6年3月31日の 要求件数 (事案件数) B	令和5年4月1日～ 令和6年3月31日の 処理件数 (事案件数) C (D+E)	左の内訳		令和6年3月31日 現在未処理件数 (事案件数) F (A+B)-C
				令和4年度末 未処理件数のうち 処理件数 D	令和5年度新規 要求件数のうち 処理件数 E	
措置要求	0 (0)	0 (0)	0 (0)	0	0	0 (0)

4 不利益処分に関する審査請求の状況

区分	前年度末 未処理件数 (事案件数) A	令和5年4月1日～ 令和6年3月31日の 請求件数 (事案件数) B	令和5年4月1日～ 令和6年3月31日の 処理件数 (事案件数) C (D+E)	左の内訳		令和6年3月31日 現在未処理件数 (事案件数) F (A+B)-C
				令和4年度末 未処理件数のうち 処理件数 D	令和5年度新規 請求件数のうち 処理件数 E	
分限処分	0 (0)	0 (0)	0 (0)	0	0	0 (0)
懲戒処分	0 (0)	0 (0)	0 (0)	0	0	0 (0)
免職	0 (0)	0 (0)	0 (0)	0	0	0 (0)
停職	0 (0)	0 (0)	0 (0)	0	0	0 (0)
減給	0 (0)	0 (0)	0 (0)	0	0	0 (0)
戒告	0 (0)	0 (0)	0 (0)	0	0	0 (0)

和歌山県報

令和六年九月二十四日

号外

別冊