

和歌山だより

平成28年
(2016) 7月号



那智の扇祭り(那智の火祭) (那智勝浦町)

CONTENTS

1. 知事メッセージ…………… P1
2. 和歌山県政トピックス…P2～P9
3. お知らせ…………… P10～P16
4. ふるさと歳時記…………… P17～P18

「那智の火祭」の呼び名で長年親しまれてきましたが、平成27年に「那智の扇祭り」として国の重要無形民俗文化財に指定されたことから、改めて本来の「那智の扇祭り」と記載を変更しています。



職業としての学問

社会科学の巨人の一人マックス・ウェーバーの著作です。岩波文庫に昔から入っていて、私は今から45年ほど前に読みました。

マックス・ウェーバーは、20世紀初のドイツの大学を覆っていた政治的熱狂を批判し、学問と政策を区別すべきだと考え、教師は学生の政治的指導者たるべきではなく、自己の主観的な評価や個人的な世界観を学生に強いてはならないと説きます。とりわけ、教壇で自己の政治的立場を学生に説くのは正しくないし、学生は単位を得るなど教師に従わざるを得ない立場にあるのだから、卑怯だということです。

私は、全く賛成です。世の中には、学問は社会改革のための実践的技術だと唱えて、学問の中味の客観性などどこへやら、政治的プロパガンダを学問的なふりかけをかけて学生に説く人がいます。また、そういう学者に限って、自分と政治的な考えの合う「同志」を周囲に集め、自分たちの政治的意見に合う見解を学問の場で守り、伝えることに熱心です。

学者は、その政治的立場はいかなるものであれ、学問の人としての矜持をもって、学問の客観性を守り、政治的立場の学生への押し付けには抑制的に身を律してもらいたいと思います。

以上のことは、大学のみならず、広く教育界に当てはまることだと思います。公職選挙法が改正され、今までよりももっと若い世代が政治に参加します。学校においては、子供たちに参政権の重要性など教えなければならない事もあるかと思いますが、教師の皆さんには、自己の政治的意見の押し付けになっていないか、絶えざる自戒を望みます。



6/20 知事室にて

今月の和歌山県政トピックス

* 最近の県政の動きや県内の話題などをピックアップしてお届けします。

●世界遺産「紀伊山地の霊場と参詣道」登録範囲の拡大へ

平成16年度に「紀伊山地の霊場と参詣道」が世界遺産に登録され、はや10年以上が経過しました。

今日まで、この世界遺産の意義をさらに広めるために、シンポジウムをはじめ、趣向を凝らした事業を展開してきました。その結果、今では、国内外から注目を浴び、多くの方々が訪れています。ほんとうにありがたいことです。



くろこみち
黒河道

しかし、登録時は、今ほど有名ではありませんでした。また、登録の申請時にきちんと資料を用意できたのは、現在の世界遺産登録箇所だけであり、当時経路が不明な部分もありました。

そこで、語り部の方々を中心に郷土史家や教育界の人々が協力して埋もれた熊野古道を再発見し、高野参詣道の再調査に取りかかりました。大辺路刈り開き隊の人々などは、木が生い茂って通れなくなった熊野古道を刈り開き、土を入れて通れるようにしていきました。県でも地元の人々と協力して再整備に取りかかりました。また、文化遺産課が中心になって、文化庁や日本イコモス国内委員会の西村幸夫委員長などの指導を仰ぎつつ、世界遺産として追加すべき所は、まず国の史跡に指定してもらい、その上でユネスコに世界遺産「紀伊山地の霊場と参詣道」のコンセプトを変えない範囲で軽微な変更を認めてもらおうという作戦を立てて、一步一步これを進めてきました。

昨年11月まで、3度にわたる文化庁文化審議会を経てこれらの史跡指定が決定され、その後、日本政府は、ユネスコに対して、上記世界遺産の追加登録を申請したのです。

そして、ユネスコの諮問機関であるイコモスから承認勧告されたことを6月11日に公表されました。順調にいくと、7月10日からトルコで開かれるユネスコ世界遺産委員会で正式決定される予定です。

今回追加になる予定の箇所は、下記のようにかなり広範に及んでいます。これまでご尽力いただいた地元の方々をはじめ、多くの学識経験者などすべての皆さんに心から感謝いたします。

と同時に、正式な追加登録がなされることを見込んで、一気にプロモーションや案内板、表示、資料などを整備すべく、すでに予算措置もしていましたので、これを一気にフルオープンして参ります。

皆さん、拡大された世界遺産、高野・熊野において下さい。

○追加登録地点

熊野参詣道 中辺路（追加を提案している面積 4ha、距離 11.4km）

ほくそぎごえ ながおざか しおみとうげごえ あかぎごえ
 北郡越・長尾坂・潮見峠 越・赤木越（田辺市）
こくじとうげ
 小獅子峠・かけぬけ道（那智勝浦町）
やがみおうじあと いなばねおうじあと
 八上王子跡・稲葉根王子跡（上富田町）
あすかおうじあと
 阿須賀王子跡（新宮市）

熊野参詣道 大辺路（追加を提案している面積 3.3ha、距離 4.1km）

とんだざか とうげ
 富田坂（白浜町）、夕オの峠（すさみ町）
にったひらみ とみやまひらみ とびやたにみち
 新田平見・富山平見・飛渡谷道（串本町）
しみずとうげ
 清水峠（串本町、那智勝浦町）
にこうとうげ するだとうげ とうけいじんじゃ
 二河峠・駿田峠（那智勝浦町）、鬪雞神社（田辺市）

高野参詣道（追加を提案している面積 3.8ha、距離 24.6km）

みたにさか にうさかどのじんじゃ
 三谷坂（丹生酒殿神社含む）（かつらぎ町）
きょうおおさかみちふどうざか にょにんみち
 京大坂道不動坂・女人道（高野町）
くろこみち
 黒河道（橋本市、高野町、九度山町）

○資産の状況

	追加登録後	追加部分	
登録面積	506.4ha	11.1ha 増加	(2.2%増)
参詣道延長	347.7km	40.1km 増加	(13.0%増)

※県内における資産保有市町は、橋本市・上富田町・串本町を加え、11市町に増加

※「高野山町石道」は、「高野参詣道」に資産名称変更

●高校生の県内就職を応援「応募前サマー企業ガイダンス2016」を開催！

県内の高等学校では、例年約9,000名の生徒が卒業し、約2,000名が就職をしますが、そのうち約25%の生徒が県外の企業へ就職しています。

一方、県内企業からは、例年多くの求人をいただいているのですが、その全てが充足できていない状況です。また、高校卒業後3年以内の離職率が約4割という状況もあります。

こうした状況を受け、昨年から「高校生のみなさん、和歌山で働きましょう！！」と呼びかけを行っています。呼びかけに当たっては、本号の10～11頁に掲載していますチラシを作成、昨年は1年生から3年生まで全ての高校生に配布し、今年も全ての高校1年生に配布する予定です。

チラシには、例えば、“心豊かな暮らし”として、通勤時間が東京や大阪あるいは全国平均と比較して短いことや帰宅時間も約40分から約90分も早いこと、また、“余暇を楽しむ暮らし”として、全国と比べてスポーツを楽しむ時間が長いことや身近に国指定重



要文化財なども多数あることなど、県内で就職した場合の暮らしやすさを “5つの視点” で具体的な数値を用いて紹介しています。

こうした状況を知ってもらい、就職の際の参考にしていただければと考えています。

併せて、高校生の県内就職の促進や定着率の向上を図るため、新規高卒採用の求人受付が開始される前に、就職希望の生徒や保護者、求人予定の県内企業が一堂に会する場を設け、企業から直接、生徒や保護者に対して会社の概要や魅力を伝えていただく「応募前サマー企業ガイダンス」も実施しています。

今年も、高校生の求人が公開される7月1日を目前に控えた6月16日、和歌山ビッグホエール・ビッグウェーブを会場に、高校3年生約2,150人と県内企業107社が参加し「応募前サマー企業ガイダンス2016」を開催しました。

生徒や保護者が、企業の採用担当者から直接説明を聞き自由に質問することで、就職に対する不安を解消することができ、進路研究が深まります。

また、企業のことをよく知って就職活動を迎えることで、ミスマッチによる離職を防ぐことができ、企業側、生徒側の双方にメリットがあります。

参加した生徒たちは、各ブースを訪ね、熱心に説明を聞いていました。

●阪和道「御坊 IC～印南 IC」4車線化の事業許可を受けました

本県の豊かな歴史・自然資源を活かし、観光や農林水産業の振興など地域経済を活性化するためには、紀伊半島を一周する高速道路の整備が不可欠です。

また、近い将来発生が予測される南海トラフの地震などの大規模災害の備えや救急医療活動等の観点から、早期整備が必要です。

こういった考えから、その早期実現に取り組んできましたが、昨年の国体開催までには、すさみ町まで延伸することができました。

しかし、中でも「有田～南紀田辺」までの区間は、暫定2車線区間として全国有数の交通量があり、夏場など慢性的な渋滞が発生しています。また、対面通行のため、重大事故の発生も深刻な問題となっています。

この状況を改善しようと、これまで関係機関に働きかけを続けてきた結果、西日本高速道路株式会社（NEXCO西日本）から、平成28年6月8日「御坊 IC～印南 IC」の4車線化について国土交通大臣の事業許可を受けた旨の発表が行われました。

決定に至るまで、県選出の国会議員や県議会議員、市町村長の皆さんにも大変助けていただきました。

今後は、平成25年度から4車線化事業に着手している「有田 IC～御坊 IC」と同時に供用されるよう関係者の皆さんと取り組みます。

さらに、「印南～南紀田辺間」も、早期に4車線化事業が実施されるよう関係機関に働きかけていきます。



●第14回和歌山県障害者技能競技大会（アビリンピック和歌山2016）を開催

本年4月1日から、「障害を理由とする差別の解消の推進に関する法律（障害者差別解消法）」が施行されました。この法律では、国や県などの役所や会社やお店などの事業者が、障害のある人に対して正当な理由なく障害を理由として差別することを禁止しています。このことにより、障害のある人もない人も共に暮らせる社会を目指すものです。

県では、障害のある方が身近な地域で生活することができるよう、障害福祉サービスの整備を進めるとともに、自立した生活を送れるよう就労移行や工賃向上など就労支援に取り組んでいます。

こうした中、6月25日にポリテクセンター和歌山（和歌山職業能力開発促進センター）において、第14回和歌山県障害者技能競技大会（アビリンピック和歌山2016）を開催しました。

この大会は、障害のある方々が日ごろ培った技能を競うことにより、技能労働者として社会に参加する自信と誇りを持つことができるよう、その職業能力の向上を図るとともに、障害者雇用に対する社会の理解と認識を高め、雇用の促進を図ることを目的としています。



競技種目として、「身体・知的・精神障害者部門」ではワード・プロセッサ、ビルクリーニングなど5種目、「知的障害者部門」ではパソコンデータ入力種目があり、39名の選手が日頃の成果を発揮しました。

なお、喫茶サービス、ビルクリーニング、オフィスアシスタントの3種目で知事賞を受賞された山下優香さん、林菜津希さん、西川陽規さんは、平成28年10月28日（金）～30日（日）に山形県で開催される「第36回全国障害者技能競技大会」へ和歌山県代表として出場の予定です。

●県内小学校等に県産農水産物（うめ）を提供しました

本県では、高品質で多様な農林水産物が生産され、特に果樹は全国有数の産地となっています。

近年、子どもたちの中に、果物離れや魚離れなどが見受けられますが、子どもの頃から食べたものは大人になっても食べ続けてもらえるものと思います。

そこで県では、地産地消の取組の一環として、平成24年度より県内全ての小学校・特別支援学校に、給食や家庭科等の教材として使用する主要農水産物の提供を行っており、本年度は、うめ、もも、かき、みかん、魚の5品目を提供することとしています。



今回、その第1弾として県内の国公立小学校・特別支援学校（257校）で子供達がうめジュースづくり体験等を行いました。子供達からは「早くジュースができないかなあ」、「農家の人は大切にうめを育てていることが分かった」などの感想が寄せられました。

また、下記学校にもご協力をいただき、農家が学校に出向き、うめの栽培方法やこだわり、苦労話等を子供たちに説明する出前授業も同時に行いました。

出前授業(うめ)実施校

実施日	実施校名
6月14日	那智勝浦町立太田小学校
6月16日	岩出市立根来小学校
	有田市立箕島小学校
	田辺市立稲成小学校
6月17日	かつらぎ町立妙寺小学校
6月20日	海南市立大野小学校
	印南町立切目小学校
6月23日	紀の川市立名手小学校
7月6日	海南市立巽小学校

今後の予定

品目	実施期間	実施内容
もも	7月上中旬	皮剥き体験等
かき	10月	皮剥き体験等
みかん	11月中旬	給食
魚	10月～2月	給食



●高校生による選挙事務体験！

新聞やテレビなどで連日取り上げられているとおり、公職選挙法が改正され、今夏の参議院議員通常選挙から満18歳での投票が可能となりました。

社会経験の少ない高校生なども対象となりますので、選挙に対する興味や関心をもってもらおうと、県選挙管理委員会では、市町村選挙管理委員会や県教育委員会と連携し、選挙事務体験を企画しました。

6月17日、県庁において、県立和歌山商業高等学校、市立和歌山高等学校、和歌山信愛高等学校の生徒14名が参加し、参議院議員通常選挙で和歌山選挙区の立候補者に交付する街頭演説用標旗や腕章といったいわゆる選挙の「七つ道具」や啓発用物資の事前確認や仕分けのほか、立候補受付等に関する学習を行いました。

生徒はそれぞれ分担して、慣れないながらも候補者用の道具の数量や表記内容を真剣な表情で確認していました。

また、6月25日と26日の両日、JR和歌山駅前において県選挙管理委員会委員長や職員と一緒に街頭啓発も行いました。



●「地域猫対策ガイドブック」を作成

県では、殺処分される不幸な猫や猫による生活環境被害の減少を図るため、平成28年度から「不幸な猫をなくすプロジェクト」事業を立ち上げ、県の施策として地域猫対策を推進しています。

地域猫対策を広く普及し、推進していくことにより、それぞれの立場で猫の問題について理解を深めていただき、今いる野良猫と住民が共生できるコミュニティを構築していきたいと考えています。

この地域猫対策を県民の皆様にご覧いただき、猫の問題解決の一手段として取り組んでいただけるよう「地域猫対策ガイドブック」を作成しました。「地域猫対策とはどういうものか」、「どうして不妊去勢手術が必要なのか」、「どのように取り組むのか」など、わかりやすい内容としています。



また、「不幸な猫をなくすプロジェクト」事業において、地域猫対策への支援事業を今年度から実施しており、地域猫の不妊去勢手術費用の助成（手術券の交付）等の支援を行います。

なお、「地域猫対策ガイドブック」や動物の愛護及び管理に関する条例改正周知改正リーフレットについては、和歌山県ホームページの下記アドレスに掲載しています。

※和歌山県動物愛護・管理情報

URL : http://www.pref.wakayama.lg.jp/prefg/031600/80_doubutsu/index.html

●第15回わかやま環境賞表彰式を開催

わかやま環境賞は、環境保全に関する実践活動が他の模範となる団体又は個人を表彰し、その活動事例を広く紹介することで、県民の環境保全に関する自主的な取組を促進することを目的として平成14年に創設しました。そして表彰式は、環境月間である6月中に毎年開催しています。



15回目となる今年は、6月2日、県庁正庁において開催しました。

「わかやま環境大賞」は、田辺湾周辺の生物調査や外来生物の駆除を通して生態系の保護に貢献された県立田辺高等学校・中学校の生物部にお贈りしました。

「わかやま環境賞」は、可燃ごみの削減に長年取り組んでいる橋本市山内区、環境教育に継続的に取り組んでいる橋本市立あやの台小学校、地域住民と協力して清掃や資源の回

収を行っている田辺市立龍神中学校にお贈りしました。

さらに特別賞として、長年にわたり和歌山市の川永団地やその周辺で清掃活動に取り組んでいる和歌山市の源井洋之さんにお贈りしました。

受賞者を代表してのあいさつでは、県立田辺高等学校生物部の部長である末本有希さんが「この受賞を励みにこれからも素晴らしい生物多様性を守るために調査と活動を続けていきたい」と感想を述べられました。



●「保田龍門わかやま作品巡りガイドブック」を発行

県を代表する芸術家、保田龍門が亡くなって50年がたちました。

保田龍門は、現在の紀の川市に生まれ、粉川中学校を卒業後、東京美術学校西洋画科に入学します。在学中に二科展に入選するなど非凡な才能をお持ちでした。

その後、日本美術院の研究所で彫刻の勉強を始め、以後日本美術院展覧会を発表の場とされました。また3年あまり海外での創作活動を経験した後、帰国後は郷里の和歌山にアトリエを持ちました。

数多くの作品を残されていますが、県庁の正面階段3階、4階部分にも大きなレリーフがあり、見るものを圧倒する迫力で出迎えます。

そういった作品の中から、「多くの方が普段何気なく触れている」をテーマに、学校や公共機関・団体の施設に設置され、現存する代表的なもの（美術館、個人所有のものを除く）22点を選定し、鑑賞スポット等をガイドブックにまとめました。

ガイドブックは和歌山県教育委員会、和歌山県立近代美術館、紀の川市教育委員会で配布しています。また、下記に記載的那賀振興局ホームページからダウンロードできます。

お休みの際は、パンフレットを片手に作品に触れてみてはいかがでしょうか。

<http://www.pref.wakayama.lg.jp/prefg/130200/yasudaryumon/guidebook.html>



丹生都比売命



●京都橘大学と那智勝浦町が「大学のふるさと」調印

「大学のふるさと」とは、地域貢献活動に対する関心の高い大学が、県内で地域の方々とともに交流をしながら地域資源再評価、観光広報、教育研究連携といった活動を行うものです。

今回、京都橘大学と那智勝浦町が新たに調印することとなり、6月3日、知事室において細川涼一学長と寺本眞一町長が、知事の立ち会いのもと協定書を交わしました。

京都橘大学と那智勝浦町は、これまで「京都橘大学・熊野再発見プロジェクト」を通じて活動を行っていましたが、この協定を契機にさらに連携を強め、役場や観光協会、町内企業などと様々な取組を行い、観光や地域振興などに貢献されることを期待しています。

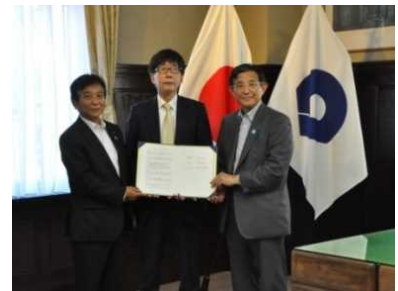

●株式会社インテリックスが本社工場を増設

このたび、株式会社インテリックスが和歌山市の本社工場を増設することが決定いたしました。

株式会社インテリックスは、「ジャストカーテン」ブランドでオーダーカーテンを均一価格で製造販売するほか、有力カーテンメーカーの指定工場としてオーダーカーテンを受注生産しています。昨年も増設を行い製造体制の強化を図っていましたが、取引先からの更なる増産要請に応えるため、改めて増強する運びとなりました。

増設される工場については、平成29年1月操業開始予定となっています。このことにより、正社員30人と非正社員20人をさらに雇用していただけることとなりました。

また、この企業は平成22年に近畿経済産業局の「2010KANSAIモノ作り元気企業」に、平成27年には経済産業省「がんばる中小企業・小規模事業者300社」に選定されています。

このように、企業に元気があるのは頼もしい限りであり、県としても引き続き県内企業の競争力強化を図り、県経済の好循環をめざします。

●「京都和歌山県人会」総会が開催されました

6月12日、第124次京都和歌山県人会総会・懇親会が京都平安ホテルにおいて開催されました。

懇親会の冒頭、松尾忠昌会長が、出席の方々にお礼を述べられるとともに、「他府県の県人会も同様に、高齢化に伴い実働員が不足するというのが共通の課題となっている。小さい動きだが、役員一同、力を合わせて、新しい時代にマッチした活動を模索しながら少しでも前に進み、次の世代にバトンタッチしていきたい。」と述べられました。

京都和歌山県人会の皆さんには、ふるさと納税等でご協力をいただいていることに感謝申し上げます。



本号3頁に掲載の「高校生の県内就職を応援「応募前サマー企業ガイダンス 2016」を開催！」で紹介したチラシです。

高校生のみなさん和歌山で働きましょう!!

高校生のみなさん、県内の高校を卒業して就職した先輩達の4人に3人は、県内の企業で働いています。みなさんも自分が生まれ育った地元で家族や友人達と楽しい毎を送りませんか。

和歌山での暮らしやすさを示すデータを紹介するので、参考にして、和歌山で就職し、地域の担い手として自分の生まれたふるさとで活躍しましょう。

暮らしやすい5つの視点

1 若い時期の充実した暮らし

和歌山と都市圏を比較した場合、初任給や勤務後約10年の月給には差がでますが、家賃や物価指数を考慮併せたとき、就職してからの若い時期に充実した生活を送ることができます。

	和歌山	全国平均	東京	大阪
①高校卒初任給	159,200円	160,900円	177,900円	165,600円
②20～24歳の平均月給	216,100円	214,700円	242,900円	238,700円
③25～29歳の平均月給	257,800円	248,900円	299,000円	282,300円
④家賃平均月額	39,861円	54,052円	77,174円	53,603円
⑤消費者物価地域指数	100.1	100.0	105.3	100.4

2 心豊かな暮らし

和歌山で暮らした場合、都市圏と比較して少ない費用で大きな家を立てることができるので、持ち家比率は74.8%と全国平均より13.1%高くなっています。また、和歌山県の通勤時間は22.7分と全国平均より短く、働いている人の帰宅時間は18時17分と全国平均より約40分早くなっています。

仕事とプライベートにメリハリをつけて、心豊かな生活を送ってはどうでしょうか。



	和歌山	全国平均	東京	大阪
⑥1㎡あたり住宅地平均価格	34,700円	49,703円	323,800円	146,900円
⑦土地付住宅建築費	3,306万円	3,743万円	5,403万円	4,090万円

⑧持ち家比率



⑨持ち家1住宅当たり延面積

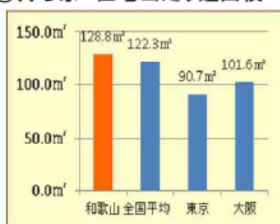

⑩世帯主の片道通勤時間



⑪有業者の平日帰宅時間

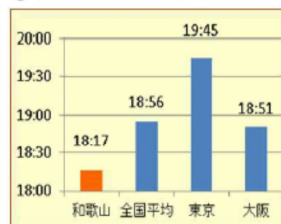

3 余暇を楽しむ暮らし

和歌山県民がスポーツにかかる平均行動日数は、全国平均より多く、スポーツ施設も「2015紀の国わかやま国体・大会」の開催に伴い、秋葉山公園県民水泳場、和歌山ビッグウェーブ、田辺スポーツパーク等整備を図り充実しています。また、川や海等の自然や歴史・伝統がある建造物もたくさんあります。休日には、友人とテニス等のスポーツで健康的な汗をかいたり、伝統的建造物を訪れ、知識を深める等、趣味の時間を満喫して下さい。



⑫スポーツの平均行動日数/年
(21種目の平均により算出)



⑬人口10万人当たりのテニスコート数

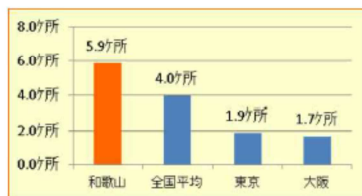

⑭人口10万人当たりの国指定重要文化財
(国宝含む)建造物数

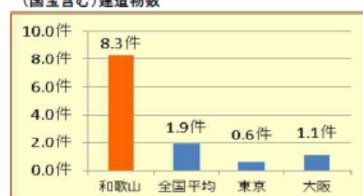

4 安心・安全な暮らし

和歌山県は、人口に対する医師や病院の数が全国平均より多く、病気になったとき適切に医療の提供を受けることができます。また、刑法犯の減少率はピーク時と比較した場合、64.1%減少しており、毎日の生活を安心して安全に暮らすことができるようになっていきます。



⑮人口10万人当たりの医師数

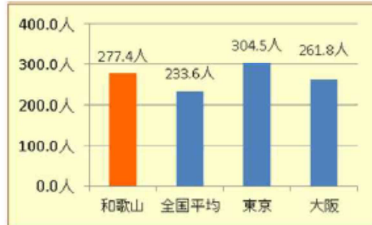

⑯人口10万人当たりの病院数

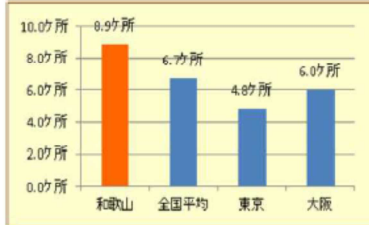

⑰刑法犯罪の減少率
(ピーク時とH26の比較【※】)



【※】ピーク時
→全国と東京は平成14年度、大阪と和歌山は平成13年度の刑法犯罪認知件数

5 子育て環境が整った暮らし

和歌山県の子育て環境を見たとき、人口に対する保育所数は多く、また待機児童もほとんどいない状況で、仕事と家庭のバランスを保ちながら子育てをすることができます。

⑱人口10万人当たりの保育所数

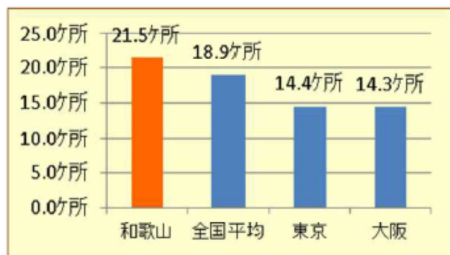

⑲待機児童数【平成27年4月1日時点】

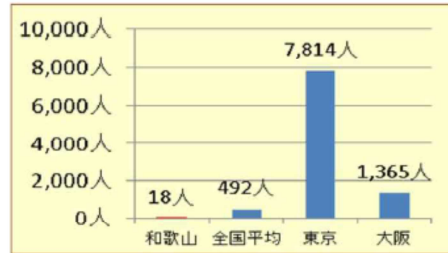

就職後の和歌山ライフ

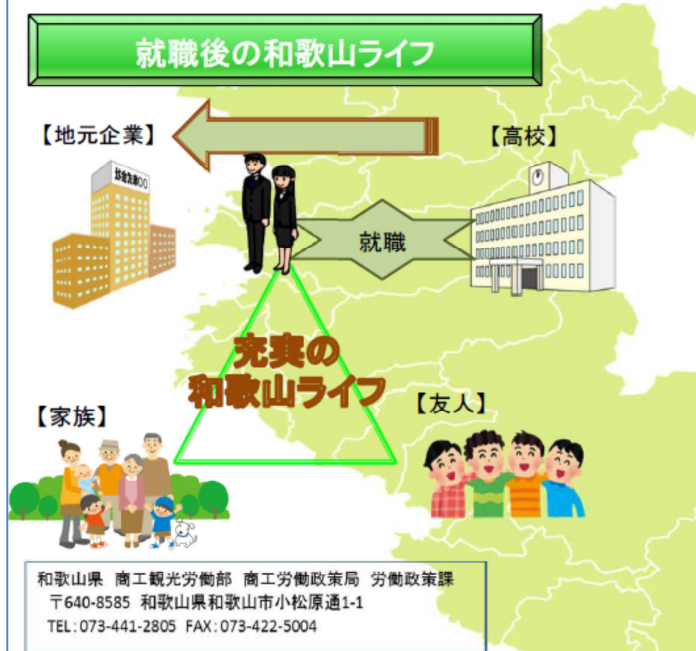

地元企業へ就職したら!!

- 【安心できる生活】
 - 家族と一緒に(近くで)暮らすことができる
 - 困ったことがあれば学校の先生や親しい友達にいつでも相談できる
- 【ゆとりのある生活】
 - 通勤時間が短く、自分の時間を多く持つことができる
 - 住宅等に係る費用も少なく、経済的にゆとりを持った生活ができる
- 【地域に密着した楽しい生活】
 - 友達と一緒にスポーツや祭り等の趣味を楽しむことができる
 - 地域の伝統や文化にふれ、郷土愛を持った担い手として活躍ができる

〈出展〉

①②③H27賃金構造基本統計調査【企業規模10人以上】(厚生労働省) ④⑧⑨⑩H25住宅・土地統計調査(総務省) ⑤H26平均消費者物価地域差指数 ⑥H27都道府県地価指数(国土交通省)
⑦H26独立行政法人住宅金融支援機構調査 ⑪⑫H23社会生活基本調査(総務省) ⑬H23社会教育調査(文部科学省) ⑭文化財指定等の件数(文化庁)【H27.5.1】 ⑮H26医師・歯科医師・薬剤師調査(厚生労働省) ⑯H26医療施設動態調査(厚生労働省) ⑰H26犯罪統計書(警察庁) ⑱H25社会福祉施設等調査報告(厚生労働省) ⑳H27厚生労働省記者発表資料【H27.4.1】

※県のホームページでもご覧いただけます。

<http://www.pref.wakayama.lg.jp/prefg/060600/documents/H28koukouseitirasi.pdf>

●ふるさと和歌山応援寄附(ふるさと納税)のお礼と御案内

ふるさと和歌山応援寄附に皆様のご理解とご賛同をいただき、誠にありがとうございます。

取組を始めて今年で9年目に入りましたが、今日まで延べ約2,400名、金額にして2億1千万円を超える御寄附と力強い応援メッセージを数多くいただいております。重ねて、厚くお礼申し上げます。

昨年度皆さまからご好評をいただきましたお礼の品につきましては、本年度もプレミアム

和歌山の事業者からさらに協力いただけることとなり、特別に提供いただいた梅干しや菓子類、飲料など、38品の中から2品お選びいただけます。このお礼の品も、県内産業の振興に大いに貢献しております。

お礼の品の中には市場価格が5千円を超えるものもあり、例えば1万円の御寄附をいただいた場合、寄附額の1万円を超える商品を選ぶことができます。加えて、所得税と住民税とで合計8千円の寄附金控除を受けることができますので、大変お得にふるさと和歌山を味わっていただくことができます。

なお、お礼の品は、1万円以上の御寄附をいただいた方が対象で、また、年度内(4月から翌年3月)におひとり様1回限りとなっています。

皆様には、引き続きふるさと和歌山応援寄附により、和歌山県を応援くださいますようお願い申し上げますとともに、和歌山県が誇る優良産品(プレミアム和歌山)を御堪能いただければ、幸いです。

本年度のふるさと和歌山応援寄附につきましては、「南紀ジオパークの推進」や「世界遺産『紀伊山地の霊場と参詣道』の保全や活用」、「がん対策」など10の分野からお選びいただいた事業に活用させていただきます。

全額控除される寄附金額の目安

自己負担額 2,000円を超える金額が全額控除される寄附金額の目安は右表のとおりです。

【注意】

下の表はあくまでも目安としてお考えください。

単身者の場合

給与収入	寄附金額目安
300万円	31,000円
400万円	46,000円
500万円	67,000円
600万円	84,000円
700万円	118,000円
800万円	141,000円
900万円	164,000円
1,000万円	188,000円
1,500万円	394,000円
2,000万円	572,000円

夫婦、子 2人の場合

給与収入	寄附金額目安
300万円	4,000円
400万円	17,000円
500万円	33,000円
600万円	53,000円
700万円	75,000円
800万円	109,000円
900万円	132,000円
1,000万円	157,000円
1,500万円	355,000円
2,000万円	532,000円

○寄附金控除のしくみ
(例)

寄附金10,000円の場合		
所得税 約800円	住民税 約7,200円	適用下限額 約2,000円

← 控除額合計約8,000円 →

2品お選びいただけます！

お礼の品一覧

1	2	3
 <p>紀州五代梅の夢想 五代梅・こんぶ梅 各5粒 一番人気の五代梅の大粒個包装とこんぶ梅の個包装 計10粒です。木箱に入ったギフトの最適商品です。</p> <p>【(株)東農園】</p>	 <p>幸いろいろ 幸梅漬・しそかつお梅 各400g 人気の幸梅漬としそかつお梅(南高梅)のセットです。 幸梅漬ははちみつ入りのうす塩風味で「池本」秘伝の美味しさです。 しそかつお梅はしそかつおぶしであっさりともろやかな仕立てです。</p> <p>【(株)池本商店】</p>	 <p>熊野古道を訪ねて はちみつ味(塩分約8%) 500g 紀州産の南高梅を国産蜂蜜で漬け込みました。梅の酸味と蜂蜜の甘さが絶妙です。</p> <p>【(株)いなみの里梅園】</p>
 <p>紀州五十五万石木箱 550g 木箱入り</p> <p>当社独自の製法で、こんぶのお出汁で丹念にまろやかな味わいに仕上げた逸品です。</p> <p>【河本食品(株)】</p>	 <p>みなベセット 福寿梅250g・永遠250g 梅黒酢290ml</p> <p>紀州南高梅のA級品を使用し当社人気NO.1のふくじゅ梅250g、はちみつで漬け込んだ永遠250g。黒酢に自社農園で収穫した南高梅を漬け込んだ梅黒酢は水で3~5倍に薄めて飲んでください。</p> <p>【(株)紀州本庄うめよし】</p>	 <p>紀州の逸品 百花一粒 まろの梅 500g なんこうめジャム 200g×2本</p> <p>紀州産南高梅を塩分7%のうす塩味に仕上げたあまずっぱい梅干と黄色く熟した南高梅をたっぷり使い、風味豊かに仕上げた梅ジャムのセットです。</p> <p>【紀南農業協同組合】</p>
 <p>紀州南高梅 夢葵 彩の舞 はちみつ梅(塩分約8%)・しそ漬け梅(塩分約14%)昆布包み梅(塩分約8%)・桜葉包み梅(塩分約8%) 各4粒</p> <p>紀州南高梅を使用し、こだわりの4つの味わいの梅干しに仕上げました。甘さ・しょっぱさ・香り・旨味・食感・色彩等多彩な梅の味わいをお楽しみください。</p> <p>【(株)紀和農園プロダクツ】</p>	 <p>はちみつ仕立て「極」 大粒(4L)の梅干し 12粒</p> <p>1粒1粒心をこめて包まれた大粒の梅干は、すっぱさを抑えたまろやかな味。ジューシーな梅の果肉とはちみつの甘さが互いを引き立てます。</p> <p>【(株)勝徳梅】</p>	 <p>紀州みなべ南高梅 雪どけ 800g(塩分8%)</p> <p>環境にやさしい農法に取り組み、完熟南高梅を使用し製造から販売にいたるまで自社で行い、安心・安全な商品作りを行っております。雪どけは、甘口で食べやすく、お子様からご年配の方まで幅広く愛されており、ギフト商品としても大変喜ばれております。</p> <p>【ふたばの梅干】</p>

<p style="text-align: center;">10</p>  <p style="text-align: center;">紀州南高梅 不動の梅 梅干し(うす塩味) 850g</p> <p>紀州南高梅の中でも、大粒で特に良質な梅干のみを使用し、当店一番人気の「うす塩」に仕上げました。梅干本来の味わいと程よい甘みで、創業以来、幅広い世代の皆さまに支持されています。この機会にぜひご賞味ください。</p> <p style="text-align: right;">【(株)不動農園】</p>	<p style="text-align: center;">11</p>  <p style="text-align: center;">自慢の梅干 2種 白龍梅(塩分約12%) 和み梅(塩分約5%) 各430g</p> <p>自家梅園産南高梅を大切に育て漬け込みました。白龍梅は、梅本来の味が生きた上品なうす塩の梅干。ご飯によく合います。和み梅は、蜂蜜をたっぷり使ったかなり甘口の梅干。お茶請けにもピッタリです。どちらも特大粒の果肉まで柔らかい梅の実です。</p> <p style="text-align: right;">【横山食品(株)】</p>	<p style="text-align: center;">12</p>  <p style="text-align: center;">100%ピュアジュース 180ml入</p> <p>みかん4本、きよみ・はっさく各3本和歌山県産無添加ストレートジュース。味が濃く、のどごしスツクリ。3種ともモンドセレクション受賞。世界が認めた味をぜひご賞味ください。</p> <p style="text-align: right;">【(株)伊藤農園】</p>
<p style="text-align: center;">13</p>  <p style="text-align: center;">大師の水 500ml 24本</p> <p>この「大師の水」は世界遺産「紀伊山地の霊場と参詣道」として名高い高野山のふもとで汲み上げた綺麗な水です。「大師の水」は軟水(硬度41mg/L)で、日本茶、紅茶、珈琲、ウイスキーの水割りに好相性です。</p> <p style="text-align: right;">【紀州紀文会(有)】</p>	<p style="text-align: center;">14</p>  <p style="text-align: center;">なかよし柚香ちゃん 柚香ちゃん 160ml 10本 はちみつ柚香ちゃん160ml 10本</p> <p>すっきりタイプのストレートドリンク「柚香ちゃん」とはちみつ入りの甘い「はちみつ柚香ちゃん」を詰合せました。</p> <p style="text-align: right;">【農事組合法人 古座川ゆず平井の里】</p>	<p style="text-align: center;">15</p>  <p style="text-align: center;">味ーしぼり詰め合わせ 味ーしぼり720ml・黄金ジャム300g 味ージュレ150g 2本</p> <p>糖度12度以上に仕上げた、100%有田みかんジュース「味ーしぼり」と、一度食べたら癖になる濃厚みかんゼリー「味ージュレ」、さらになめらかな舌触りのジャム「黄金ジャム」3品セットです。早和果樹園自慢の詰め合わせです。</p> <p style="text-align: right;">【(株)早和果樹園】</p>
<p style="text-align: center;">16</p>  <p style="text-align: center;">Wakayama Ginger Ale アソートセット 生姜丸しぼり Wakayama Ginger Ale 梅ひと雫 Wakayama Ginger Ale 各6本 化粧箱入</p> <p>和歌山ご当地ジュースWakayama Ginger Aleです。2種類の味を楽しめる贅沢なアソートセットです。</p> <p style="text-align: right;">【わかやま農業協同組合】</p>	<p style="text-align: center;">17</p>  <p style="text-align: center;">生姜ちっぷす詰合せ 50g 6袋</p> <p>全国でも有数の生産量を誇る和歌山産の生姜。そのなかから厳選された生姜を、一枚ずつ丁寧に手作業で造りあげた逸品です。</p> <p style="text-align: right;">【カフェモコ】</p>	<p style="text-align: center;">18</p>  <p style="text-align: center;">天狗力餅 20個</p> <p>表千家の茶会にも使われた銘品「天狗力餅」は、北海道十勝産小豆を使った漉しあんを、求肥餅でつつんでいます。ふ焼き煎餅餅で挟んでお召し上がりください。</p> <p style="text-align: right;">【菓匠 錦花堂】</p>

<p>19</p>  <p>くろさわ牧場のアイスクリーム ミルク 90ml 8個 和歌山の海をのぞむ高原で、1年中のびのびと放牧で牛を飼育している黒沢牧場。日本ではとって珍しい「周年放牧」のHAPPYな牛たちの搾りたて生乳を使ってアイスクリームを牧場内で一つひとつ手づくりしています。</p> <p>【農事組合法人 黒沢牧場】</p>	<p>20</p>  <p>まるごと田村みかんゼリーセット 94g 12個 和歌山県有田地域のブランドみかん「田村みかん」を使ったゼリーです。やわらかな弾力の果肉はジュシーで、豊かな甘みが特徴です。</p> <p>【(株)小南農園】</p>	<p>21</p>  <p>紀州銘菓かげろう・柚もなかセット かげろう20個・柚もなか21個 口に入れた瞬間ほろりと溶ける優しい銘菓「かげろう」と、自然の風味を損なわぬように伝統の技法で炊き上げた柚あんが特徴の「柚もなか」は数々の賞を受賞し紀州銘菓としてご愛顧頂いております。</p> <p>【(株)福菱】</p>
<p>22</p>  <p>フルーツコンポートセット コンポート丸ごと温州みかん350g コンポート房ごとはっさく350g わかやまポンチ140g 和歌山県産のフルーツを使用し、甘すぎないジュレでコンポートに仕上げました。フルーツの自然な甘みと味わいをお楽しみいただけます。</p> <p>【(株)ふみこ農園】</p>	<p>23</p>  <p>柚梅(ゆうばい)セット 古城梅10ヶ・むろの柚10ヶ 紀州特産の梅・柚子を形どった一口羊羹です。古城梅には天然しそ・梅肉、むろの柚子には天然ゆずを入れています。文左の郷土菓子は種々の材料が良く調和を保ちながらかもし出すほのぼのとした、手作りならではの味です。</p> <p>【文左】</p>	<p>24</p>  <p>本竹皮包み羊羹セット 塩羊羹・柚子羊羹 各1本 紅葉屋本舗の羊羹は「美味しい」「安全」「安心」「自然」を貫き、添加物は一切使用せず厳選された素材だけを使用し、一本一本職人の手で真心込めて丁寧にお作りいたしております。外はパリッと中身はしっかりの昔ながらの羊羹2本セットです。</p> <p>【紅葉屋本舗】</p>
<p>25</p>  <p>銀麟の輝 詰合せセット 釜揚げしらす260g ちりめん山椒240g 化粧箱入り 新鮮で良質なしらすを新鮮なまま、高温の厚釜で躍らせるように釜揚げした「釜揚げしらす」。「ちりめん山椒」は、有田川町清水産のぶどう山椒と湯浅の香り高い豊かな醤油を使用。丹精込めて丁寧に炊き上げ、甘さを控えた上品な一品に仕上げました。</p> <p>【まるとも海産】</p>	<p>26</p>  <p>紀州名産 なんば焼 300g 3枚 化粧箱入り 紀州では江戸時代から南蛮国より伝わる焼き蒲鉾です。近海で獲れた魚を主原料に、「すり身」にして昔ながらの製法で丹念に焼き上げており、身は白く弾力があり、加えて魚の素材を生かしたまるやかな味が格別です。</p> <p>【西山蒲鉾店】</p>	<p>27</p>  <p>鯨大和煮セット 200g 3個 太地港で水揚げされた近海産の鯨を使用し、甘辛く昔なつかしい味わいに仕上げました。</p> <p>【(有)カネヨシ由谷水産】</p>

<p>28</p>  <p>紀州勝浦まぐろCAN(マクロ経済学シリーズ) まぐろ水煮90g 3缶 まぐろオイル漬け 90g 2缶 まぐろオイル漬け 180g 3缶 まぐろの町、那智勝浦発!! 紀州勝浦産まぐろ(ピンナガマグロ)を使用し、新鮮なままで身をさばいて缶詰にすることで独自の食感と味わいのある缶詰が出来ました。</p> <p>【勝浦漁業協同組合】</p>	<p>29</p>  <p>紀州あせ葉寿司 鯖14個</p> <p>紀州には全国に名産と知られる「南高梅」があります。その味わい、まろやかな南高梅を使用し、また魚は近海ものを厳選し艶やかに炊き上げた寿司飯をあせの葉(イネ科の植物)で一つ一つ丁寧に手包みました。</p> <p>【(株)笹一】</p>	<p>30</p>  <p>イノブタ ハム・ウィンナーセット チョリソウィンナー・あらびきウィンナー・モモハム・ホワイトウィンナー 各1個 イノブタ「イブの恵み」と自社農場で生産した新たなイノブタ「イブ美豚」の食べ比べセットです。</p> <p>【(株)イブファーム】</p>	<p>31</p>  <p>和歌山 丸高中華そば 丸高中華そば3食入 2個 4食入 1個</p> <p>昭和15年、先代が和歌山市高松で始めた屋台店が発祥。コクがあるのに、さっぱりとした味に仕上げました。</p> <p>【(有)柏木製麺所】</p>
<p>32</p>  <p>金山寺味噌 330g折入り 2個 450gタル入り 1個</p> <p>和歌山県に古くから伝承されてきた、米、はだか麦、大豆、白瓜、茄子、生姜、しそを混合した、野菜たっぷりな「そのまま食べるお味噌」です。</p> <p>【川善味噌(株)】</p>	<p>33</p>  <p>昔造り紀州金山寺味噌 600g 2個</p> <p>純国産の精選した米、大麦、大豆を赤穂のにがり塩で仕込み、明治39年の創業以来変わらぬ製法でうりなす・生姜・しそとともに半年間熟成しました。</p> <p>【(株)やまだ】</p>	<p>34</p>  <p>湯浅醤油詰合せ 手作り醤油生醤油濁り醬 720ml 1本 浅たまり900ml 1本</p> <p>歴史的な背景を忠実に再現した本醸造生醤油濁り醬720mlと松材の薪で火入れた手づくり醤油900mlとの真正銘手づくり湯浅醤油2本セット詰合せです。</p> <p>【(株)角長】</p>	<p>35</p>  <p>熊野の塩セット 黒潮・梅塩・ゆず塩 各2個 炭塩 1個</p> <p>南紀熊野灘の海水を汲み上げ、釜で煮詰めて天日干しで仕上げた本格的な手づくり塩です。色々な味をご賞味下さい。</p> <p>【熊野黒潮本舗】</p>
<p>36</p>  <p>大吟醸「熊楠」 720ml</p> <p>創業者の息子である南方熊楠を記念して製造しました。ふくよかな味と香りをお楽しみください。</p> <p>【(株)世界一統】</p>	<p>37</p>  <p>純米吟醸「紀伊国屋文左衛門」 1.8L 化粧箱入り</p> <p>「山田錦」と「雄町」を丹念に醸し、穏やかな吟醸香と、やわらかにふくらむ米の旨味、キレのある飲み口が特徴です。</p> <p>【中野BC(株)】</p>	<p>38</p>  <p>有田みかんスパークリングワインセット みかんシュワッ酒330ml 6本 みかんの本格スパークリングワインです。有田で育った美味しいみかんを原料に酵母菌で大切に育てたワインをベースにスパークリングに仕上げました。アルコール度数も6%と飲みやすく、ポンッと開けてそのままお飲み頂ける可愛い小瓶も魅力です。</p> <p>【花野食品】</p>	

★お問い合わせ・申込窓口★

〒640-8585

和歌山市小松原通一丁目1番地

総務部総務管理局税務課

担当 工藤、嶋村、岡田

電話 073-441-2186(直通)

FAX 073-423-1192

E-mail: furusato-ouen@pref.wakayama.lg.jp

☆お問い合わせ窓口☆

〒102-0093

東京都千代田区平河町2-6-3

都道府県会館12階

和歌山県東京事務所

担当 宮脇

電話 03-5212-9057

FAX 03-5212-9059

イベント情報(7月11日～8月10日)

期間	行事名	場所	問い合わせ先
7/14～ 8/25	くじらに出会える海水浴場	太地町・くじら浜海水浴場	太地町産業建設課 0735-59-2335
7/14	扇立祭	新宮市・熊野速玉大社	熊野速玉大社 0735-22-2533
7/14	那智の火祭 那智の田楽	那智勝浦町・熊野那智大社	熊野那智大社 0735-55-0321
7/16、23 8/6、13、 20	キャントイルミネーション 2016	白浜町・白良浜	白浜温泉旅館協同組合 0739-42-2215
7/24	港まつり花火大会	和歌山市・和歌山港	港まつり実行委員会 073-432-3116
7/23 7/24	河内祭の御舟行事	串本町・河内神社	古座観光協会 0735-72-0645
7/24 7/25	天神祭	和歌山市・和歌浦天満宮	和歌浦天満宮 073-444-4769
7/30	熊野古道清姫まつり	田辺市・真砂河原	中辺路観光協会 0739-64-1470
7/30 7/31	粉河祭	紀の川市・ 粉河とんまか通り	粉河祭保存会 0736-77-2511
7/26	日前宮薪能	和歌山市・ 日前神宮國懸神宮	日前神宮國懸神宮 073-471-3730
7/31 8/6、7	おどるんや 紀州よさこい祭り	和歌山市内各所	NPO 紀州お祭り プロジェクト 073-426-4424
7/30	白浜花火フェスティバル	白浜町・白良浜	白浜観光協会 0739-43-5511
7/30 7/31	茅輪祭	和歌山市・伊太祁曾神社	伊太祁曾神社 073-478-0006
8/6	紀州おどり ぶんだら節	和歌山市・和歌山城周辺	紀州おどり実行委員会 073-435-1234
8/9	千日詣	和歌山市・紀三井寺	紀三井寺 073-444-1002



串本町 河内祭の御舟行事
(国指定重要無形民俗文化財)

平成28年度日本文化遺産に熊野灘の捕鯨文化に関するストーリー「鯨とともに生きる」が認定されました。

自然・風物情報(7月中旬～8月上旬)

時期	自然・風物名	場所	問い合わせ先
7月中旬	ハマボウ開花	御坊市・日高川河口南部	御坊市商工振興課 0738-23-5531
7月中旬	ハス開花	岩出市・ 植物公園緑花センター	植物公園緑花センター 0736-62-4029
7月中旬	ブルーベリー狩り	かつらぎ町・観光農園	かつらぎ町産業観光課 0736-22-0300
7月下旬	真夏にアジサイ満開	かつらぎ町・ 花園あじさい園	花園生産物直売所 0737-26-0888
7月下旬	ボウズハゼの滝登り	古座川町・滝ノ拝	古座川町産業建設課 0735-72-0180
7月下旬	梅の天日干しはじまる	みなべ町各地	J Aみなべいなみ梅部会 0739-72-1174
8月上旬	サルスベリ咲く	田辺市・新庄町	田辺市管理課 0739-26-9966



御坊市には全国でも5本の指に入るハマボウの群生地があります。

日高川河口付近の干潟に生息し、7月初旬頃から干潟一面に黄色い花を咲かせます。

秋になれば徐々に紅葉し始め、水面が紅く染まります。

(ハマボウ)

アオイ科の低木で高さ3～5メートル。

クレープのような質感の5弁の花はハイビスカスやフヨウの花に似ています。

～編集後記～

今年の梅雨は、活発な梅雨前線の影響により本当によく雨が降ります。皆さんのお住まいの地域はいかがでしょう。

地震に見舞われた九州では、大雨による被害が追い打ちをかけるなど、痛々しい状況が続いています。復旧にいたる道のりは険しさを増しており、県では今後も熊本県に対して職員派遣や義援金など支援を継続します。

さて、公職選挙法の改正により、今回の参議院選挙から18歳での投票が可能となりました。社会経験の少ない高校生なども対象となることから、如何にして興味を持ってもらうか、自分のこととして考えてもらうか、さらには、冒頭の知事メッセージにもありますように教師の政治的思想を押しつけていないかなど、工夫を凝らした啓発活動が必要となっています。

また、世界に目を向けますと、英国のEUからの脱退という非常に大きなニュースがありました。脱退に至ったのは、国民投票の結果からですが、テレビのニュースなどで投票された方が「自分は安易に考えて投票してしまった。投票は間違っていた。」との報道がありました。

こうした発言のないよう、投票はよく考えて後悔しないことが大切であることも啓発することが重要であると改めて思ったところです。

これから暑さが増して参ります。くれぐれも体調にはお気をつけください。

知事室秘書課長 中村 一人

★「和歌山だより」Web版を和歌山県ホームページにアップしています。Web版ならではの美しい画面を楽しんでいただけますので是非御覧ください。

和歌山だよりに対するご意見・ご感想をお聞かせください。また、皆様がお持ちの和歌山に関する情報をご提供ください。今後、皆様のお声を紙面づくりに活かしていきたいと考えています。

(下記のFAX(様式自由)、E-Mail等をお願いします。)

■FAX 073-422-4032

■E-mail e0001003@pref.wakayama.lg.jp

和歌山県のホームページ

<http://www.pref.wakayama.lg.jp/>

ふるさと和歌山応援サイト <http://www.pref.wakayama.lg.jp/prefg/furusato/>

*個人情報につきましては、「和歌山だより」の発行以外の目的には、使用いたしません。



2016年(平成28年)7月 NO.99

和歌山県 秘書課

〒640-8585 和歌山県和歌山市小松原通1-1

TEL 073-441-2022